PRECIO EN TODO EL PAIS
VEINTE CENTAVOS

LA NACION

Edición de 24 páginas

AÑO VIII

SUSCRICION: Por 1 año: $ 60.—Por 6 meses: $ 32. Por 3 meses: $ 17. — Por 1 año, extranjero, $ 120.

SANTIAGO DE CHILE, MARTES 16 DE DICIEMBRE DE 1924

TELEFONO INGLES 3113 - 3114
AGUSTINAS 1253 - 1269

Núm. 2,894

EL HOMBRE DE LA EDAD DE PIEDRA LLEGO HASTA NUESTRA EPOCA

El hombre de la Edad de Piedra no se extinguió hace muchos miles de años. Por el contrario, su supervivencia se ha señalado hasta la primera mitad del siglo anterior al nuestro, aunque limitado el interesante fenómeno antropológico a un lejano rincón del planeta: la isla de Tasmania, en Australia, llamada antes tierra de Van Diemen. Han evidenciado este sorprendente descubrimiento los debates mantenidos durante el reciente Congreso de Oxford, que tuvo por finadidad estudiar las relaciones entre la Religión y la Ciencia, y en los que un ilustre naturalista inglés hubo de lamentarse de la desaparición de un pueblo cuya permanencia hubiese esclarecido muchos enigmas de la historia de la Humanidad, en cuanto su vida y costumbres, armas de caza y guerra, útiles caseros, adornos, etcétera, guardaban maravillosa semejanza con lo que vienen revelándonos los hallazgos cavernarios acerca del hombre primitivo.

Desdichadamente para la Ciencia, ese valioso elemento de juicio no existe ya. Un desacertado sistema colonial y político acabó con él radicalmente. Las tribus nómades de Tasmania, pacíficos y respetuosos con los blancos desde que en 1624 el navegante holandés Abel Tasmán descubriera aquellas remotas tierras, dándoles el nombre del gobernador de las Indias holandesas, hubieron de levantarse en armas contra los ingleses, que en 1803 establecieron allí una colonia penitenciaria. La guerra fué despiadada, terrible, sin cuartel por parte de los britanos. Durante treinta años se persiguió a los indígenas con tal encarnizamiento que hacia 1835 apenas se conservaba un centenar de ellos. El último representante de aquel pueblo exterminado, murió en 1876, prisionero de los ingleses.

CONSULTORIO OBRERO

PARA OIDOS, NARIZ Y GARGANTA

MANUEL RODRIGUEZ N.o 362

Consultas: 9 a 11 A. M.

LA VIDA AMOROSA DEL DUQUE DE WESTMINSTER

El Duque está cansado del matrimonio. — Las experiencias del inquieto personaje y sus frecuentes divorcios

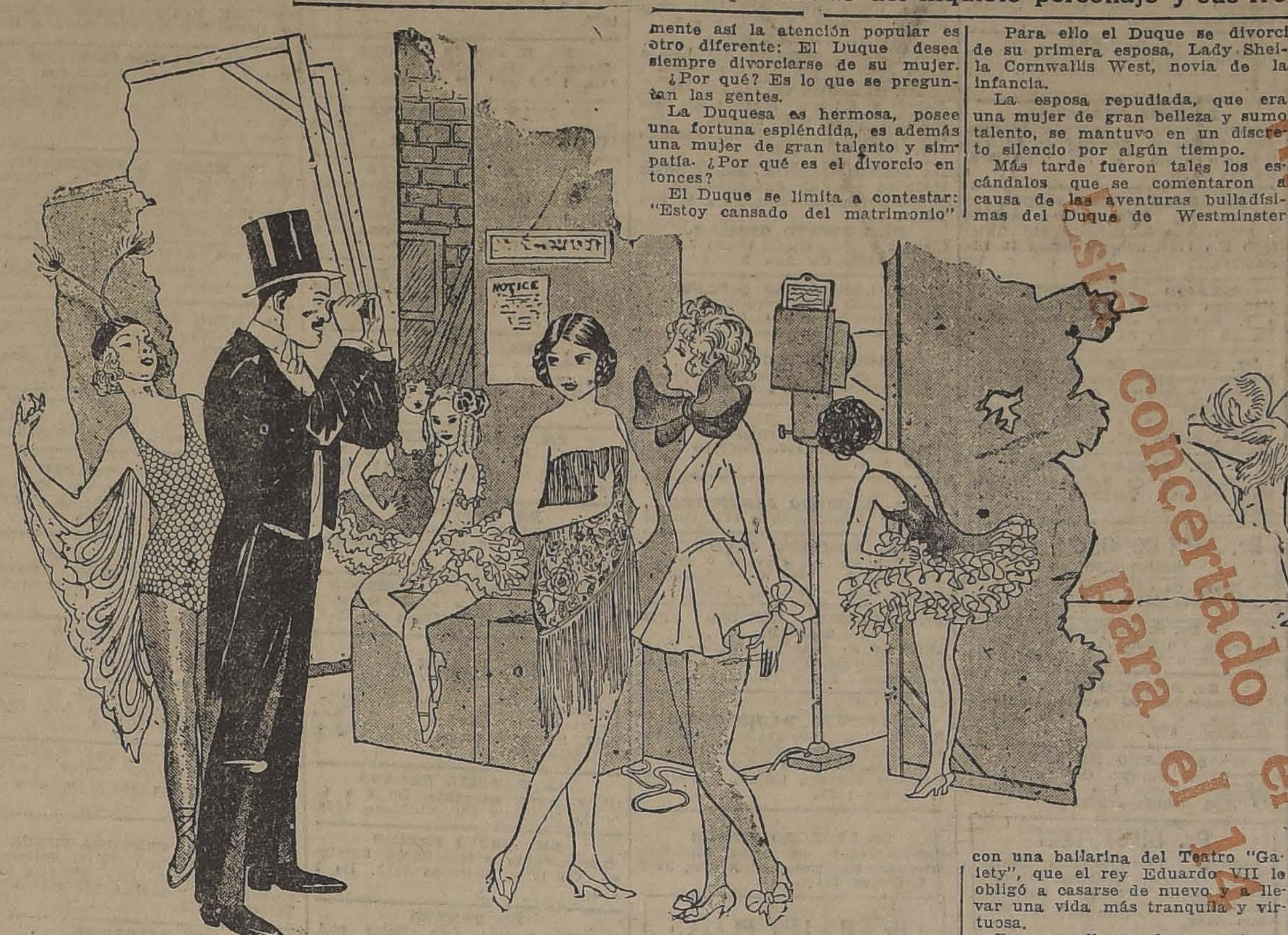

El Duque de Westminster, uno de los apellidos más antiguos y preponderantes de la nobleza inglesa, es un personaje extravagante y original a su manera.

El Duque de Westminster tiene una larga historia matrimonial y amorosa, de la cual las gentes acostumbran seguir todas las incidencias, que son variadísimas y sorprendentes.

La vida íntima del Duque de Westminster preocupa sobremanera al público de Inglaterra y de casi toda Europa y América.

Westminster es un hombre de brillante posición en la aristocracia de Inglaterra, y, como Par del Reino, posee la fortuna más cuantiosa de todos los Pares británicos...

Estos motivos son bastantes para que sus escarceos amorosos tengan pendiente de su vida íntima a la curiosidad pública.

Se cuentan del Duque de Westminster las más curiosas aventuras.

El Duque de Westminster tiene además varios otros motivos para ser popular en Inglaterra. En varias ocasiones ha desempeñado altos e importantes roles en la diplomacia y en las finanzas de su patria, gracias a su talento y hábiles actuaciones.

Pero el motivo que atrae actualmente así la atención popular es otro diferente: El Duque desea siempre divorciarse de su mujer.

¿Por qué? Es lo que se preguntan las gentes.

La Duquesa es hermosa, posee una fortuna espléndida, es además una mujer de gran talento y simpatía. ¿Por qué es el divorcio entonces?

El Duque se limita a contestar: "Estoy cansado del matrimonio"

Y ante esa razón, todo lo demás es inútil.

Se habla de las últimas aventuras del Duque con una modista famosa, cuyas creaciones exhiben las más bellas damas de la sociedad europea, incluso la propia Duquesa de Westminster.

Pero el Duque ha negado terminantemente que ese sea el motivo de la decisión de divorciarse, y ha dicho que no piensa casarse con la modista, sino que quiere simplemente, verse libre de su mujer.

Las experiencias en materia de matrimonio que el Duque de Westminster ha hecho, lo dejan en condiciones de asegurar que el estado de soltero es preferible, y que, numerosas ocupaciones de importancia que no se pueden realizar cuando se está al lado de una esposa, se llevan a cabo a las mil maravillas cuando se es libre.

Para ello el Duque se divorció de su primera esposa, Lady Sheila Cornwallis West, novia de la infancia.

La esposa repudiada, que era una mujer de gran belleza y sumo talento, se mantuvo en un discreto silencio por algún tiempo.

Más tarde fueron tales los escándalos que se comentaron a causa de las aventuras bulladísimas del Duque de Westminster con una bailarina del Teatro "Gaiety", que el rey Eduardo VII lo obligó a casarse de nuevo y a llevar una vida más tranquila y virtuosa.

Pero aquello no duró mucho.

Muerto el rey Eduardo, el Duque de Westminster obtuvo nuevamente el divorcio del rey Jorge V.

La Duquesa esta vez no esperó más, y se casó con el Capitán, J. Fitzpatrick Lewis, un famoso actor de variedades, que había hecho la campaña de 1914.

El Duque entonces se casó de nuevo con Miss Violet Mary Geraldine Rowley, esposa divorciada de un magnate de la industria.

Al poco tiempo, "cansado del estado matrimonial" se divorció de ella, para contraer matrimonio con Lady Ursula de Grovesnor.

Pero Lady Ursula lo cansó pronto, y se divorció de ella. Lady Ursula, despechada, casó con Jack Anthony, conocido jockey londinense.

Casado de nuevo el Duque de Westminster, se enamoró de una de sus invitadas en un viaje a bordo de su yate. Era una bella bailarina española. La duquesa se percató de ello, y en venganza hizo que arrojaran todas las ropas y equipajes de la bailarina al mar. La infeliz, cuando despertó, no pudo abandonar su camarote hasta el fin del viaje.

El duque enfurecido de la venganza de su mujer, se divorció de la duquesa tras de un largo proceso, donde echó sobre sí la culpa de numerosas faltas a la fidelidad conyugal, sin importarle las indemnizaciones que había de pagar. Por algo es el más rico Par de Inglaterra.

Y ahora, libre de nuevo, se dedica a estudiar las aptitudes coreográficas de las chicas de los escenarios, habiendo pasado a ser conocidísimo como "entendido" en los bastidores de los teatros de Londres.

LOS NUEVOS DIALOGOS SOCRATICOS

NUEVA YORK, Noviembre de 1924.

I.—EL GOBIERNO

P.—¿Qué es el Gobierno?
R.—La partida Gastos del Presupuesto.

P.—¿Qué es el pueblo?
R.—La partida Entradas del Presupuesto.

P.—¿Cuáles son los Derechos del Hombre?
R.—La libertad, la igualdad y la fraternidad.

P.—¿Qué es libertad?
R.—El derecho a molestar a los demás.

P.—¿Qué es igualdad?
R.—La obligación de morirse.

P.—¿Qué es fraternidad?
R.—La mujer de tu prójimo.

P.—¿Qué es democracia?
R.—El Gobierno del pueblo, por el pueblo y para el pueblo.

P.—¿Qué se entiende por Gobierno Democrático?
R.—El Gobierno resultante del Sufragio Universal.

P.—¿Qué es el Sufragio Universal?
R.—El Gobierno de los más...

P.—¿Quiénes son los más?
R.—Los que valen menos...

P.—¿Qué se deduce del Sufragio Universal?
R.—Que menos por más da menos...

P.—¿Qué es una Revolución?
R.—El fin de una Constitución.

P.—¿Qué es una Constitución?
R.—El Resultado de una Revolución.

César-Cascabel

¿POR QUE SE COME MENOS EN VERANO QUE EN INVIERNO?

El objeto de la alimentación es proporcionar a la economía los cuerpos combustibles, compuestos principalmente de carbono e hidrógeno, destinados a ser quemados en el acto de la respiración y a conservar por su combustión el calor animal; 2.o substancias "plásticas" capaces de transformarse, por asimilación, en el tejido muscular en líquido sanguíneo, en substancia huesosa, etc., y 3.o líquidos destinados a suplir la pérdida del agua que se efectúa constantemente por las secreciones y particularmente por la transpiración.

Los alimentos, propiamente dichos, sean sólidos, sean líquidos, tales como la carne las legumbres, la grasa, los huevos, el puchero, los lacticinios, realizan los dos primeros objetos; el tercero se consigue por medio de las bebidas, cuya base esencial es el agua, que no puede ser substituida por ningún líquido. Si el vino, la cerveza, la sidra quitan la sed es porque contienen una proporción de agua considerable. El alcohol, aun cuando no obrase como toxico, no podría quitarla, y si puede usarse sin inconveniente en pequeña dosis, es como un alimento combustible y no como bebida. Lo mismo sucede con el aceite, que tampoco debe considerarse como bebida.

Conocidos ya estos pricipios elementales de fisiología, es fácil explicar las modificaciones que las estaciones traen consigo con respecto a nuestras necesidades.

En Invierno hayándose más baja la temperatura atmosférica, la evaporación cutánea es de poca consideración, y el cuerpo conserva más tiempo su provisión de agua; por otra parte, el frío exterior hace necesaria mayor actividad interior; de aquí el mayor apetito, la mayor afición a los alimentos suculentos y abundantes en carbono.

En Verano, por el contrario, los tejidos, dilatados, segregan, bajo la forma de sudor, gran abundancia de agua, que hay que renovar con frecuencia: de aquí proviene esa sed que en los grandes calores, a poco que se favorezca la transpiración por el movimiento y el trabajo, se deja casi sentir constantemente. En cambio, el calor mismo del ambiente permite disminuir proporcionalmente la combustión respiratoria. Al mismo tiempo, la flojedad de las fibras y de los tejidos priva a los músculos de su energía; se vuelve uno perezoso, a lo menos físicamente; trabaja uno menos, a no ser que se vea obligado absolutamente a ello, y se sufren menos pérdidas de substancia "plástica". Por otra parte, el calor parece que ejerce sobre el organismo, y particularmente sobre el sistema nervioso, una acción debilitante, cuyo carácter no está bien determinado; lo positivo es que induce a la inacción, al sueño: testigo la pereza innata de los habitantes de los países cálidos; testigo el "farniente" y la "siesta"; que la sobriedad de los habitantes del trópico está en razón directa de su pereza, y la una sirve de compensación a la otra.

En cuanto a la elección de las bebidas, cuando no se trata más que de proporcionar alimento a la transpiración, la única necesaria es el agua, e importa poco, ni aun en Verano, que sea fría o tibia; por lo general, es preferible tomarla a la temperatura del aire. Las bebidas frías producen una sensación más agradable al paladar y refrescan, a lo menos por el momento, absorbiendo cierta cantidad de calórico para ponerse en equilibrio de temperatura con el cuerpo; las bebidas aciduladas, gaseosas y otras, son también más agradables pero no más saludables que el agua pura. Sin embargo, no olvidemos nunca que no sólo se bebe para quitar la sed, sino para ayudar a la digestión, diluyendo los alimentos y estimulando las membranas interiores del estómago. Desde este punto de vista, el vino, y a falta de éste la cerveza, la sidra etc., deben preferirse al agua. Estas bebidas, en efecto, son tónicas y ligeramente nutritivas, y su uso no es menos higiénico en Verano que en Invierno, porque neutralizan, hasta cierto punto, el efecto enervante de los calores intensos. No hay necesidad de añadir que en toda estación el abuso de estas bebidas es tan funesto como beneficioso es su uso moderado.

PARA BAR Y RESTAURANT

Se arrienda en la mejor situación comercial del centro, frente al Teatro Victoria, un espléndido local para Bar y Restaurant.

A propósito para hacerse rico en poco tiempo, por no haber otro cerca y tener el teatro al frente. Canon bajo y contrato por varios años.

VERLO Y TRATAR: HUERFANOS 824

Avisos de Remate de última página

HOY	JORGE Y VICTOR EYZAGUIRRE.—MENAJE CASA, AVENIDA REPUBLICA 331.
HOY	EDUARDO RODRIGUEZ.—GRAN FERIA.
HOY	HUGO ANTOLINI.—BODEGA DE VINOS, SAN VICENTE 1602.
HOY	FERIA IZQUIERDO.—GRAN FERIA.
El 17	ACCESORIOS PARA AUTOMOVILES, AGENCIA GIBBS y Cía., AGUSTINAS 814.
El 17	HUGO ANTOLINI.—MENAJE CASA, E. RAMIREZ 770.
El 17	CASANOVA Hnos.—SERRANO 73.
El 22	TERRENOS. OFICINA ARBITRO, CARLOS TORO BAEZA. COMPAÑIA 1325.

SUS JOYAS

Debe usted transformarlas a la moda.

TALLER "RAMON CALLIS"

Fabricación, transformación y venta de alhajas.

COMPAÑIA 1023

N.o

Arriendo de sillas

Para colegios, reuniones, banquetes, etc., cualquier cantidad.

LA EQUITATIVA

DELICIAS 851 — TELEFONO 2473

D.22.

RAULI

muy seco para puertas, 2x3 2x4, 2x6, 2x8, cepillado y pallos 1x2, tiene listo para entregar

LA REPUBLICA

BARRACA Y FABRICA DE MADERAS

DOMEYKO 2354

D-19.

GRAY!!

D-16.

LAS CANAS

Dr. R. BENGURIA B. — MONEDA N.° 875.

Desaparecen usando BENGURIA, evita la caída del pelo, hace salir nuevos y abundantes cabellos, desaparece la CALVICIE, caspa, grasas y aceites.

Aceites Lubricantes

"BUFALO"

Ofrecen para entrega inmediata sus únicos agentes:

WILLIAMSON & COMPAÑIA

BANDERA Esq. CATEDRAL

Estómago Sucio!

Un Peligro!

Materias Descompuestas Dentro del Estómago!

A veces, sin saber porqué, nos sentimos de repente muy incómodos é indispuestos, con Decaimiento y gran Abatimiento General, con Malestar en todo el Cuerpo, con Torpeza y Pereza para hacer cualquier Esfuerzo, y aún con Dolores y Pesadez en el Estómago, en la Cabeza y en el Vientre, en fin, sin gana ni ánimo alguno de trabajar!

Siempre que estas Perturbaciones aparezcan así de repente, la persona puede estar segura de que su Estómago é Intestinos están muy Sucios y Llenos de Materias Podridas y en este mismo día debe comenzar a usar Ventre-Livre para evitar que aparezca cualquier Complicación Peligrosa y Enfermedad Interna ó Externa!

Comer Mucho! Beber Demasiado!

Cuando hubiere cometido alguna imprudencia o extravagancia, comido demasiado ó bebido mucho Vino, mucha Cerveza, Licores ó cualquier otra Bebida Alcohólica, para no contraer alguna Indigestión ú otro Desarreglo del Estómago, del Hígado, del Bazo e Intestinos, conviene mucho tomar por la noche, cuando vaya a dormir, Dos ó Tres Cucharaditas (de las de té) de Ventre-Livre en Medio Vaso de Agua! Haga siempre así y evitará muchas Enfermedades!

VENTRE-LIVRE es el Mejor Remedio para el Tratamiento del Estreñimiento, Indigestión, la Mucha Sed y la Gana Excesiva de Beber Agua, Sequedad de Vientre, Estómago Sucio, Vómitos, Eructos, Empacho, Dolores, Cólicos, Pesadez, Calor y Ardor del Estómago, Sabor Amargo en la Boca, la Falta de Apetito, Dolores del Vientre, la Inflamación de las Hemorroides, los Dolores, Cólicos y Pesadez del Hígado, el Estreñimiento causado por las Enfermedades del Utero, el Estreñimiento Durante la Preñez y luego Después del Parto, el Estreñimiento Durante los Viajes!

Ventre-Livre es también el Mejor Remedio para los Niños en las Indigestiones, Dolores de Vientre y otros Desarreglos Peligrosos del Estómago é Intestinos! Obra Pronto! Es muy Sabroso al Paladar!

De Venta en Todas las Farmacias.

Mucha Atención!:

Ventre-Livre no es purgante!

Los Médicos saben que los Purgantes son violentos irritantes y empeoran las Enfermedades, causando un Gran Daño a los Intestinos, Estómago e Hígado!

Ventre-Livre es un Vigorizador-Tónico, el Mejor Fortificador-Terapéutico de las Camadas Musculares de los Intestinos, Estómago e Hígado!!

Es por esta razón que Ventre-Livre hace siempre Mucho Bien a los Enfermos!

Use Ventre-Livre durante el tiempo que explica el Librito que acompaña cada frasco de este remedio, que los resultados serán positivos y certeros!!

No Olvide Nunca: Ventre-Livre no es purgante!

UNIVERSIDAD DE CONCEPCION

Habiéndose devuelto ya la mayor parte del dinero correspondiente a los Recibos de Donación del sorteo que no pudo verificarse el día 8 de Noviembre, se avisa al público que la Oficina de Subsidios atenderá esta devolución sólo hasta el día 30 del presente mes, fecha en que cerrará sus puertas.

A los que tengan Recibos de Donación, se les ruega se apresuren a pedir la devolución de su valor o indicar que lo dejan a beneficio de la Universidad.

D. GONZALEZ M.
Gerente.

Concepción, casilla 278.

SOCIEDAD DEL CANAL DE MAIPO

Se avisa a los señores accionistas que entre el 1.° y el 15 del presente mes deberán efectuar el pago de las cuotas acordadas en la última sesión ordinaria, mas los gastos de limpia y particulares. Incurrirán en el interés penal reglamentario los que pagaren después del 15.

Santiago, Diciembre 12 de 1924.

EL SECRETARIO.

AGUARDIENTE DE UVA

EL MAS PURO EN PLAZA, OFRECE EN VENTA LA

VIÑA SANTA RITA

MORANDE 580 — TELEFONO N.° 1651

a $ 3.60 el litro

DE 22°

POR GRANDES PARTIDAS, PRECIOS ESPECIALES

D-18.

GUIA PROFESIONAL

ABOGADOS

GABRIEL AMUNATEGUI
SALVADOR DE LA VEGA
Estudio: Huérfanos 1153. Oficinas 32 y 33. Casilla 3091. Teléfono número 3507.

NAZARIO CHACON DEL CAMPO
Morandé 450 bajos. Teléfono 2008 Casilla 3211.

FEDERICO DUNCKER BIGGS
Huérfanos 832. Altos Banco Germánico. Casilla número 219. Teléfono número 295.

ALBERTO DURAN B.
Huérfanos 1235. Oficina 8. Casilla N.o 2914.

LADISLAO ERRAZURIZ
LUIS QUINTEROS T.
Amunátegui 301. Teléfono N.o 633.

BERNARDINO LEIVA
OTTMAR STEGMAIER
Bandera 552 Casilla 2068

NICANOR ELGUETA
Galería Alessandri 19. Altos Teléfono 586.

GALVARINO GALLARDO NIETO
Ahumada 168.

HECTOR ARNALDO GUERRA
Especialmente: Nulidades matrimonios, divorcios y juicios criminales. Galería Alessandri 24. Teléfono 4352. Consultas 4 a 5.

OSVALDO HEVIA L.
Morandé número 244. Casilla 1831.

MANUEL MERINO E.
LUIS MERINO
Bandera 166. Teléfono 2077. Casilla 107. Horas de oficina: de 10 a 11 1|2 A. M.

LORENZO MONTT
AMBROSIO MONTT WILME
Compañía 1207. Teléfono 1807.

VICENTE MOLINOS GAETE
Agustinas 1148. Teléfono 2110. — De 10 a 12 y 4 a 6.

NICOLAS [illegible] AMBIO MONTT
San Antonio 570. Casilla 2699. Asuntos civiles y especialmente cuestiones mineras.

LUIS EDUARDO PIZARRO
GMO ALESSANDRI ALTAMIRANO
JORGE WILSON W[illegible]
FERNANDO GUZMAN VERGARA
Anticipan fondos para particiones y demás tramitaciones judiciales Agustinas 1148. Oficina 27, teléfono 5087.

ROBERTO DE PETRIS
Estudio y domicilio: Galería Alessandri 25. Teléfono 156. Casilla 4044.

ANTONIO PLANET O.
Especialmente cuestiones comerciales Estudio: Bandera 239. Casilla 334. Teléfono 1137.

VICENTE MOLINOS GAETE
Agustinas 1148. Teléfono 2110.— de 11 a 12 y 2 a 4.

RUBERTO SALGADO GALLARDO
Criminalista. Alegatos Cortes. Nulidades matrimoniales. Estudio domicilio: Bandera 667. Atiende clientes franceses e ingleses en su idioma.

SALAS ROMO HNOS.
LUIS Y VICTOR A.
SALAS ROMO
Abogados. Trasladaron sus oficinas a Compañía 1325. Teléfono 1527. Casilla 2231.

LISANDRO SANTELIC B.
Abogado. Compañía 1246. Teléfono N.o 831.

J. ISIDRO 2.o SALAS
Moneda 1355.

ALBERTO VERDUGO L.
Abogado. Agustinas 1521 Teléfono 1357. Honorarios módicos.

HUMBERTO YAÑEZ VELASCO
Agustinas 618. Teléfono 1614.

EMILIO TAGLE RODRIGUEZ
Atiende especialmente asuntos comerciales y mineros. Bandera 75 Bolsa de Comercio 3.er piso, oficina 207. Teléfono 2018.

AGUSTIN VIGORENA RIVERA,
Edificio Ariztía. Piso 6 o N.o 16.

INGENIEROS

RAFAEL TORREBLANCA
Oficina técnica: Galería Alessandri 30. Casilla 3952. Teléfono 1349.

ALFREDO LEA PLAZA
Moneda 1168. Teléfono 137.

MEDICOS

Dr. ITALO LISSANDRINI
Cirugía y ginecología, 1 a 3. Merced 322. Teléfono 3555.

DR. ANIBAL ARIZTIA
Médico Hospital de Niños R. del Río Ayudante Clínica Prof. Prado Tagle. Trasladó consultorio Teatinos 321 De 2 a 3.30. Teléfono 1773. Domicilio Agustinas 1319

INSTITUTO DE SALUD
Cisterna. Población Nueva España
Destinado al diagnóstico y tratamiento de las enfermedades nerviosas y mentales, dirigido por el doctor Fontecilla. Santiago, Delicias N.o 1626. Electricidad médica, baños, etc.

Dr. AMENABAR OSSA
Oculista. Catorce años Europa, tres años médico director Hospital de Ojos, condado Stanford (Inglaterra) 21 de Mayo 573. De 1.30 a 4. Teléfono 602.

JOSE AVILES. A.
Médico-Cirujano
Nataniel 167. Consultas de 1.30 a 4 P. M. Especialmente: Cirugía Partos, enfermedades de señora y sociales.

Dr. CARLOS [illegible]. AGUIRRE
Especialmente vías urinarias. Venéreas, sífilis. Consultas de 5-8. Carmen 191.

Dr. LUIS AGUILAR
Médico cirujano. Regresó de Europa. Castro 107. De 1.30 a 3. Teléfono 313.

Dr. LEONCIO ANDRADE
Medicina interna. Rayos X. Merced N.o 136. De 2 a 5. Teléfono 4528.

Dr. ARNELLO
Cirugía anestesia general, venéreas. García Reyes 17. De 12-3. Hospital San Vicente 4-5.

Dr. BUNSTER
Santa Rosa 86. Consultas de 3 a 4. Teléfono 3476.

ARTURO BARRAZA ARAYA
Médico-Cirujano
Especialmente vías urinarias, venéreas, sífilis. De 3 a 6. Puente N.o 557. Teléfono 4374.

Dr. BORQUEZ SILVA
Estudios Europa, Pulmón, corazón estómago, instestinos. Rayos X. 3 a 6. Arturo Prat 80. Teléfono 19. Matadero.

Dr. RIFO BUSTOS
Estudios en Europa. Medicina interna. Preferentemente corazón y estómago, 2 a 5. Cochrane 177.

Dr. BISQUERT
Vías urinarias, sífilis. Moneda 859 De 3 a 6. Casilla 2563. Teléfono N.o 953.

Dr. BRONFMAN
Estudios en Europa. Cirugía, enfermedades señoras. Venéreas, 2 a 5. Compañía 1463. Teléfono 3457 Teléfono domicilio, 257. Providencia

Dr. JULIO BUSTOS
Médico Ciudad. Santiago. Medicina interna. Niños, sífilis. Recoleta 707 De 2 a 4.

Dr. ROBERTO BALTRA G.
Medicina general, vías urinarias 3.30 a 6. Ahumada 11. Teléfono 170. Parque.

Dr. BEAUMONT
Ayudante servicio ginecología. Hospital Salvador. Santo Domingo 975 De 3-5. Domicilio Avenida Manuel Montt 1541. Teléfono 93. Santa Elena.

Dr. BARRENECHEA
Oculista, especialista en oídos, nariz, garganta. Huérfanos 801. Esquina San Antonio.

Dr. MARIANO BAHAMONDE RUIZ
Cirugía y ginecología. Cochrane 66. De 1 a 3. Domicilio: Delicias 1230. Teléfono 4430.

Dr. HECTOR CORONA T.
Se dedica exclusivamente a exámenes de laboratorio. Delicias 868 Teléfono 2483.

Dra. JULIA CLAVERIA
Afecciones bronco-pulmonares, curación del asma. Consultas: 1-3 Ejército 660.

Dr. RODOLFO CASTILLO
Jefe servicio oídos, nariz y garganta. Hospital San Borja. De 2 a 5 en Delicias 1164.

Dr. LEONIDAS CORONA T.
Regresó de Europa
Laboratorio Clínico
Delicias 868.—Teléfono 2483
REACCION DE WASSERMANN
Química Bacteriología
VACUNAS

Dr. ALDO CONTRUCCI
Estudios Europa. Medicina interna Sífilis. Nataniel 142. 3.30 a 4.30. Jefe Policlínico Prof. Brockmann. Teléfono 3340.

[illegible] CASTAÑEDA IGLESIAS
Ex-Médico residente del Hospital Niños. Compañía 1839. Teléfono 254.

Dr. EDUARDO CRUZ COKE L.
Medicina interna. Merced 305. De 4.30 a 6.30. Teléfono 4205.

OCULISTA
Ojos, oídos, nariz y garganta, San Antonio 148, Doctor García Collao. Estudios Europa. 4 a 6.

Dr. CROIZET
Trasladóse Londres 25, entre Serrano y San Francisco. Teléfono 637. De 1 a 3.

Dr LEON CHONCHOL
Medicina general. Rayos X. Sífilis, piel, venéreas. Ausente en el extranjero hasta el 15 Diciembre. Gálvez 61.

Dra. JUANA DIAZ MUÑOZ
Especialista enfermedades señoras y niños. 4 a 5. Delicias 858. Teléfono N.o 1715. ausente hasta 15 Diciembre.

IGNACIO DIAZ MUÑOZ S.
Medicina general. Vías urinarias, 3 a 6. Bandera 574. Teléfono 3424. Recién llegado de Europa.

Dr. RODRIGO DONOSO GAETE
Médico Hospital Salvador. Medicina interna. Consultas de 1.30 a 3 P. M., menos los Sábados. Amunátegui 32. Domicilio, Santo Domingo 1477. Teléfono 256.

Dr. CARLOS DOREN
Enfermedades de señoras. Cirugía. Monjitas 536. Teléfono 2571. Consulta: 1 a 4.

Dr. JOSE DONOSO DONOSO
Médico Cirujano
Horas de consulta: de 3 a 4.
Miraflores 457 — Teléfono 2773

Dr. E. DAVILA H.
Estudios Europa. Medicina interna. Laboratorio: de 5 a 7. Nataniel 113

Dr. RICARDO DONOSO
Enfermedades del corazón, pulmón. regresó de Europa. 2.30 a 4.30. Agustinas 619.

Dr. EDUARDO DE RAMON
Regresó de Europa. Cirugía, enfermedades señoras. 1 a 3, Agustinas N.º 1606. Teléfono 3623

Dr. DIMITSTEIN
Agustinas 1308, esquina Teatinos. Rayos X, medicina general, especialidad corazón, pulmón, estómago o hígado, 1 a 4. Teléfono 3848.

Dr. ESPINA
Rayos X. Medicina interna. Estudios Europa, Catedral 1425, cerca Amunátegui, Teléfono 2102. De 1.30 a 4.

Dr. FUENZALIDA CORREA
Cirugía. Enfermedades señoras, partos. De 2 a 3. Huérfanos 745. Teléfono N.º 406.

Dr. FUENZALIDA BRAVO
Profesor extraordinario. Enfermedades de niños. Merced 560. Teléfono N.º 1721. 2 a 4.

Dr. FONTECILLA
Estudios Europa. Afecciones pulmonares y nerviosas. Rayos X, neumotorax artificiales, tuberculinoterapia, etc. Delicias 1626.

Dr. CARLOS GARCES BAEZA
Delicias 1276.— Teléfono 3747
Exámenes químicos, bacteriológicos Reacción Wassermann
Medicina interna, 3.30 a 5.30

Dr. RICARDO GUNTHER
Ayudante clínica ginecológica universitaria. Cáncer, aplicaciones de Radium. 2 a 4. Avenida España 696. Teléfono 253. Parque.

DOCTOR GIANELLI
ESTUDIOS EUROP. SIFILIS PIEL VIAS URINARIAS
21 de MAYO 562
CONSULTA de 2 a 6

Dr. GLEISNER V.
Consultas de 4 a 6. Pulmón, corazón, hígado, riñón, intestinos, etc. sífilis. Castro 26.

Dr. FELIX GROHNERT B.
Enfermedades de la piel, sífilis y venéreas
Luz ultra violeta, radioterapia. De 3 a 6. Ejército 391.

Dr. FRANCISCO EDWARDS
Estudios Europa. Vías urinarias. Teatinos 10. De 3 a 4. Regresó.

DR. GREENE
Estudios Europa. Cirugía y ginecología. San Martín 509. 2a 4 Teléfono 2860.

Dr. VICTOR M. GACITUA
Partos. Enfermedades de señoras. Trasladóse, Merced 313, 2 a 4. Teléfono 976.

Dra. ANDREA GONZALEZ NOLLE
Estudios Europa. Especialidad señoras, niños. Huérfanos 1693. Consultas: Riquelme 317. De 2 a 5.

Dr. ANIBAL GR[illegible]
Oídos, nariz, garganta. De 1.30 a 3.30. Merced 324. Teléfono 3555.

Dr. ENRIQUE GONZALEZ H.
Estudios Europa. Especialista estómago, intestinos, hígado, diabetes, obesidad, reumatismo. Ejército 644. De 1.30 a 3.30.

Dr. MARIO GARCIA DOMINGUEZ
Medicina general. Enfermedades señoras. Partos. Venéreas, 1 a 5. San Diego 65.

Dr. GUSTAVO GIRON L.
Cirugía y ginecología. Brasil 32. Teléfono 3126. De 2 a 3.

Dr. ALEJANDRO INFANTE
Médico Jefe Policlínico Niños Hospital Salvador. 2 a 4. Delicias 253.

AGUSTIN INOSTROZA
Cirugía general. Especialmente de niños, sífilis. De 4 a 6. Puente 583.

A. ICAZA BARROS
Médico-Cirujano
Santo Domingo 739. Teléfono 2809. De 3 a 4.

Dr. ROBERTO JARAMILLO
Ejército 707. Teléfono 142. Parque.

Dr. ARNULFO JOHOW
Estudios Europa. Cirugía y ortopedia. Adultos, niños 3-4.—Santo Domingo 1523. — Teléfono 1033.

Dr. ALBERTO KORNER ANDWANTER
Estudios en Estados Unidos. Cirugía, ortopedia. Consultas: 10-12 de la mañana. Santo Domingo 614.

INSTITUTO RADIOLOGICO
Radioscopía, radiografía, radioterapia, aplicaciones radium.

Dr. ADOLFO KAPLAN
Estudios Estados Unidos y Europa, Compañía 1429.

Dr. TEODORO LEIBLE
Enfermedades nerviosas. Medicina interna. Aplicaciones eléctricas, de 3 a 6. Olivos 794.

Dr. H. LEA PLAZA
Estudios Europa. Compañía N.º 2115. De 2 a 5. Teléfono N.º 3880.

Dr. LABRA LETELIER
Nariz, garganta oídos. Consultas de 1 a 5. Compañía 1361.

Dr. ARMANDO LEON I.
Cirugía, Compañía 1909. Martes, Jueves, Sábados, 1 a 3. Teléfono 3846.

Dr. LOIS
San Pablo 1236. Medicina general. Vías urinarias. Sífilis. De 1 a 5.

Dr. LAVAL
Medicina interna. Lord Cochrane 340 de 2 a 4.

Dr. G. MORAGA FUENZALIDA
Regresó Europa. Enfermedades niños. Cochrane 118. Teléfono 2804 De 2 a 4 1|2.

Dr. MUÑOZ VALENZUELA
Médico residente Hospital Niños Enfermedades niños. Tuberculosis infantil. Matucana 303. 2 a 5. Teléfono 158.

Dra. CORA MAYERS
Médico-Cirujano
Regresó de Estados Unidos. Especialista en niños. Luz ultra-violeta Ahumada 49. Teléfono 711.

Dr. ERNESTO MOLINA G.
Serrano 68
Cirugía general. Regresó de Europa. Consultas: De 4.30 a 6 P. .

Dr. JUAN MARIN B.
Cirugía general. Enfermedades niños. Delicias 1164. De 2 a 4.30. Domicilio: San Diego 1849.

Dr. MORALES BELTRAMI
Medicina general. Especialmente niños. Catedral 2257. De 1 a 3.

Dr. MORALES VILLABLANCA
Sífilis, venéreas, piel, medicina general. Exámenes sangre. Merced 486. 3 a 6.

Dr. MUÑOZ VALENZUELA
Médico residente Hospital Niños, enfermedades niños. Tuberculosis infantil. Matucana 303. 3 a 5. Teléfono 158.

Dr. OSCAR MELENDEZ
Medicina interna. Sífilis, consultas en Santo Domingo 1036, de 2-4 y 21 de Mayo 578, de 4-5. Domicilio: Ejército 141. Teléfono 2831.

Dr. MALBRAN
Enfermedades mentales y nerviosas De 2 a 4. Se trasladó a Huérfanos 1880.

Dr. H. NUÑEZ ZAMORA
Matucana 289. Teléfono 291. Estación. 1 1|2 a 3 1|2. Sábado 4-6.

Dr. JUAN MONTENEGRO M.
Enfermedades de niños. Compañía 1770. Teléfono 2120. De 2 a 4.

Dr. MANUEL MORENO
Medicina general, particularmente: riñón, estómago, intestinos. Tratamiento especial, tuberculosis pulmonar. Estudios Europa. San Francisco 155. De 2.30 a 4.30.

Dr. LUIS OPAZO F.
Jefe Policlínico niños. Universidad de Chile. Compañía 3007. Teléfono 48. Estación.

DR. OHLERICH
Titulado Alemania y Chile. Medicina interna. Enfermedades niños. Teléfono 332. Catedral 1488. De 1 a 4.

DR. ORREGO PUELMA
Médico Hospital San Juan de Dios De 3.30 a 5. Agustinas 1814. Teléfono 1217.

DR PAREDES P.
Amunátegui 33 Especialmente enfermedades señoras. Ginecología. Consultas de 2 a 4.

DR. A. CUSTODIO POBLETE
Medicina interna y niños. Recoleta 65, de 1.30 a 3.30. Teléfono N.o 4365

Dr. PANTOJA
Corazón, pulmón, estómago, sífilis. Delicias 1276, de 3 a 4. Teléfono 3747. Santo Domingo 1036, 6 a 8 Teléfono 574.

DR. MARCIAL PARADA
Oídos, nariz, garganta. De 2 a 5. Santo Domingo 831 Teléfono 1859

DR. DAVID PULIDO
Enfermedades niños. Santo Domingo N.o 1790. Teléfono 2152. De 1 a 3.

DR. PRUNES
Estudios Europa. Jefe clínica, piel sífilis, venérea. Merced 490. Casilla 3896.

DR. PATIÑO MAC-IVER
Medicina interna. Enfermedades niños. Libertad 448. De 3 a 4. Teléfono 1636.

DR. ALBERTO PANATT
Médico jefe Policlínico, Prof Prado Tagle. Pulmón, corazón, estómago hígado. Rayos X. Teléfono 1211 Trasladóse a Delicias 1416. De a 4.

DR. LUIS QUIROGA
Medicina general. Consultas 4 a 5.30 Catedral 1452. Teléfono 3760.

DR. ALBERTO RAHAUSEN
Cirugía general. Compañía 2928. Teléfono 192-Estación. De 2 a 4.

DR. AQUILES RIVEROS
Graduado en Bruselas. Partos, señoras, medicina general. Consultas en su
SANATORIO
Avenida Matta 586. Pensionado para partos, operaciones, medicina, aislamiento y curación nervios, morfinómanos. Teléfono 97-Matadero.

PROF. ALEJANDRO DEL RIO
Enfermedades de oídos, nariz y garganta. 19 Miraflores. Consultas hora fija diariamente (salvo los Sábados) 2 a 5.

DR. JOEL RODRIGUEZ P.
Estudios Europa. Medicina interna Especialidad estómago, intestinos Rayos X, 2 a 4. Amunátegui 559 Teléfono 2810.

DR. CESAR RODRIGUEZ LEON
Medicina interna. Enfermedades de niños. Catedral 2607. 1 a 2; y Bascuñán Guerrero 1013, 4 a 5.

DR. DEL RIO GUNDIAN
Medicina interna. De 3 a 5. Trasladóse Santo Domingo 2067. Teléfono 4333.

INSTITUTO SANITAS
AGUSTINAS 1955
Laboratorio, auto-vacuna, radioscopías, terapia de radium y de Rayos X. Luz ultra-violeta, aplicaciones eléctricas, instalaciones de radium, baños de ácido carbónico, diatermia.

DR. SCROGGIE
Especialidad enfermedades de niños Jefe de la Clínica de Niños. Universidad de Chile. Consultas de 2 a 4 de la tarde. Rosas 1157.

ADOLFO RECCIUS
Médico cirujano. Cirugía general. De 2 a 4. Hospital San Vicente.

DR. SANTANDER
Estudios en Europa. Medicina interna, especialmente estómago, e intestinos. Rayos X. Alameda 938. De 2 a 5.

PROF. DR. SOTO PARADA
Laboratorio Clínico. Moneda 1035. De 3 a 6.

DR. STOLTING
Oculista. Médico recibido Alemania y Chile. Moneda 627. De 3 a 6.

DR. CRISTOBAL SAENZ
Estudios Europa. Afecciones médico-quirúrgicas de abdomen. Especialmente estómago, sífilis. Rayos X. De 2 a 4. Agustinas 1889. Teléfono 3098.

Dr. MARCO A. SEPULVEDA
Laboratorio Bandera 736, Teléfono N.o 233. Exámenes completos sangre, orina, esputos, etc., cultivos autovacunas. Abierto a toda hora.

DR. CARLOS [illegible]
Médico cirujano. Consultas: 1.30 4 Trasladóse. Delicias 225.

DR. OTTO SCHWARZENBERG.
Enfermedades de niños. Consultas 2 a 3 Martes, Jueves y Sábado. Lunes y Viernes 2.30 a 3.30. Santo Domingo 1523. Teléfono 1033

DR. [illegible] W.
Médico-cirujano. Domicilio, Molina 672. San Antonio 275 De 2 a 3 1|2.

DR. TORRES TORRES
Jefe clínica Prof Korner. Especialista enfermedades señoras y cirugía. Catedral 1249. De 2 a 6.

DR VEGA [illegible]
Exclusivamente pulmón. Nataniel 199. De 2 a 3.30 Lunes, Miércoles y Viernes.

DR. VIVES BRAVO
Enfermedades niños. Trasladóse a Delicias 335. Teléfono 2895.

DR. G. E. VIDAL S.
Delicias 2696 Teléfono 245. Estación. Consultas: 5 a 6.

DR J. M. VERGARA KELLER
Regresó de Europa Partos, ginecología. Agustinas 823. De 2 a 4. Teléfono 3355.

Dr. RAUL VENTURA JUNCA
Médico residente Hospital Salvador Medicina interna. Esp. sistema carno-vasculs. Riquelme 140 4.30 a 6 Teléfono 3328.

DR. VILLAGRA
Estudios Europa. Unicamente pulmón. Rayos X 3-6. Dieciocho 457-A. Teléfono 134 (Parque).

DR. [illegible] VIDAL OLTRA
Ex-Director Sanatorio San José para tuberculosis. Pulmón, corazón, estómago. 3 a 5. Catedral 1433. Teléfono 2006.

LABORATORIO VIDAL
Exámenes de sangre orina etc. Auto vacunas. Catedral 1433. Teléf. 2006

PROF. DR. VARGAS SALCEDO
Exclusivamente cirugía Trasladóse Compañía 2499. Teléfono 1060. Martes, Jueves, Sábado. 2 a 5.

DR. VICUÑA HERBOSO
Ayudante de la Clínica del Profesor Prado Tagle. Hospital San Vicente. Medicina interna, especialmente enfermedades del corazón Martes, Jueves, Sábado. 2.30 a 4.30 Almirante Barroso 270. Teléfono N.o 1053.

DR. YAÑEZ G.
Estudios Europa. Piel, Sífilis, Venéreas. Trasladóse. Delicias 865. De 4 a 5. Casilla 618.

D. ARTURO ZAFFE
Oídos, nariz, garganta. Especialista Hospital Salvador y Niños. Dieciocho 257. De 2 a 5. Teléfono 257. Atiende clientela Dr. Alcaíno.

DR. [illegible]
Estudios Europa. Especialmente enfermedades internas, venéreas, sífilis. Reacción Wasserman. 3 a 4. Compañía 1858.

DR. WEINSTEIN
Estudios Europa. Enfermedades de la piel sífilis y venéreas. Radioterapia y luz ultra-violeta. Agustinas 1357. De 2 a 5.

DR. WIREN
Oídos, nariz, garganta. Compañía No 1606. De 2 a 5.

DENTISTAS

C. VALENCIA COURBIS
Ayudante Escuela Dental. Operaciones indoloras. Procedimiento Dr. Correa (de la Facultad de Buenos Aires). Coronas y dentaduras. Teatinos 50.

DR. CERDA LOPEZ
Se trasladó Ahumada No. 11. Somnoformo, Puentes y Coronas.

D. CLODOMIRO CONTRERAS
San Antonio 451. Teléfono 3692. Horas: 9 a 11 y 3 a 6.

FORTUNATO ENCINA F.
Especialmente placas, coronas, puentes. Extracciones indoloras. Ahumada 53.

DR. GALLARDO GONZALEZ
Estudios en Filadelfia. Consultas diurnas y nocturnas. Echaurren

ARMANDO MORA PINOCHET
Dentista. Trasladóse: Santa Rosa N.o 671.

PEDRO MENDEZ
Estudos Estados Unidos, Europa N.o 782.

Dr. JOSE MARIA SAAVEDRA
Alameda 1313. Solamente de 5 a

ENCESLAO MUÑOZ L.
Dentista. Tratamientos rápidos. Extracción sin dolor. San Diego

ALFREDO MUÑOZ LOBOS
Extracciones sin dolor. Somnoformo. Puentes placas. Tratamientos rápidos Compañía 1852.

CLINICA DENTAL
"VALENZUELA BASTERRICA"
Luis R. Berríos Méndez
Rafael Valenzuela L.
Carlos H. Rojas
DENTISTAS
Cirugía dental Somnoformo Correcciones de anomalías. Riquelme
Teléfono 1642

VETERINARIOS

SCHMIDT HERMAN
Enfermedades animales en general. Llamados a domicilio. San Antonio N.o 457. Teléfono 3649. De 8 a 11 y de 2 a 6.

ARQUITECTOS

OFICINA DE CONSTRUCCIONES
Económicas y de renta
LEOPOLDO NAVARRETE
Morandé 67. Teléfono 3189, Casilla N.o 380.

EDUARDO TASSO
Construcciones. transformaciones, reparaciones. Honorarios: ciento. Huérfanos 1258.

MATRONAS

MATRONA ERAZO
Recibe pensionistas. Atiende a domicilio. Inyecciones. Mujica casi esquina Vicuña Mackenna, cuadra Diez de Julio.

MATRONA GINECOLOGISTA
Atención privada, pensionistas, consultas gratuitas. Brasil 528.

MATRONA AMELIA MATUS
Recibe pensionistas, partos desde 50 pesos. Inyecciones, consultas gratis. Maule 1062.

PENSIONADO MENARES
Recibo pensionistas, partos, pensión $ 45 Masajes, inyecciones. Cochrane 885.

Mme. E. FRAGNAUD
Matrona francesa. Trasladóse Avenida Matta 72. Entre Vicuña Mackenna y Santa Elena.

SARA OSORIO DE GONZALEZ
Matrona. Pensionado particular para partos y curaciones internas. Asistencia a domicilio. Trasladóse Rosas 2254.

PENSIONADO PARTICULAR
Mercedes Rojas, Matrona San Diego 930. Recibe enfermas. Curaciones internas. Consultas a toda hora.

CLINICA PRIVADA DE OBSTETRICIA
Señora Reyes, matrona ginecologista Establecimiento moderno atendido por dos cirujanos especialistas. Recibo enfermas de todas partes del país. Partos, precios módicos. Consultas gratis. Esmeralda 636.

PENSIONADO Dra. VICENTINI
Recibe enfermas de provincias, meses, días. Asistencia completa. Partos, 50 pesos. Turnos permanentes. San Diego 57.

ANA G. VARGAS BARRERA
Partos. Recibo pensionistas. Unión Americana 627.

CARMELA ROMAN
Maternidad particular. Recibo enfermas pensionistas. Maestranza

CARMELA TORO G.
Partos. Asistencias toda hora. Recibe enfermas. Matucana 640.

VARIOS

CLINICA
Instalada con todos los adelantos modernos, únicamente tratamiento y curación radical de las enfermedades, venéreas, génito-urinario e impotencia.
Curaciones rápidas. (Procedimiento científico comprobado único).
Atendido por su dueño, Luis A. Bravo B. y doctor Félix Valenzuela.
Precios módicos, facilidades de pago.
Se atiende ambos sexos diariamente de 9 a 12 M. y de 2 a 8 P. M. Consultas gratis Puente 562, Casilla 2721. Santiago.
(Nota) Se reciben consultas de provincias por correspondencia.

DEFUNCION

Ha dejado de existir nuestro querido hijo

Manuel Renato

Rogamos acompañar sus restos hoy Martes 16, a las 4 P. M., desde Sotomayor 238, servicio que agradeceremos eternamente.

MANUEL OJEDA Y SEÑORA

DEFUNCION

Habiendo fallecido nuestro querido deudo señora

Nicolasa Montt de Marambio

Sus restos serán conducidos al Cementerio General, hoy Martes 16, a las 10 A. M., desde su casa habitación, San Antonio 570.

LA FAMILIA.

DEFUNCION

Habiendo fallecido nuestra querida hija y hermana

Amanda de Jesús Díaz Vera

Rogamos a nuestros amigos se sirvan acompañar sus restos al Cementerio General, hoy, a las 5 P. M., desde su casa habitación, San Isidro 1849.

JUAN AGUSTIN DIAZ VERA, FRANCISCA A. DIAZ VERA Y FAMILIA

DEFUNCION

Ha fallecido don

Roberto Ewardson Meeks

Sus restos serán conducidos al Cementerio General el Miércoles 17, a las 9 1|2 A. M. El cortejo partirá desde la Capilla del Pensionado de San Vicente, después de una misa que se celebrará por el descanso de su alma.

LA FAMILIA.

DEFUNCION

Habiendo dejado de existir ayer a las 4 1|2 A. M., nuestra querida e inolvidable madre, suegra y abuelita, señora

C. Aurora O. v. de Ossandón

Rogamos a nuestras relaciones se dignen acompañar sus restos a su última morada, al Cementerio Católico, hoy a las 2 1|2 P. M. Servicio que agradecerán eternamente sus hijos.

El cortejo partirá del Hospital San Borja (calle Marcoleta).

JORGE, HECTOR Y HOMERO OSSANDON Y FAMILIA

DEFUNCION

Santiago Atlético

Cita a sus socios a los funerales del señor

José Ignacio Salinas

que se verificarán hoy, a las 8.30 A. M., saliendo el cortejo desde la Capilla del Hospital San Vicente (Avenida Independencia).

EL DIRECTORIO.

LUTOS
Encontrará usted el mejor surtido en plaza en el
MANTO ELEGANTE
PASAJE MATTE 28
Especialidad en tocas y sombreros de Crep-Georgette.
LA CASA NO TIENE SUCURSAL

PROPUESTAS PUBLICAS

Pídense propuestas públicas para dotar de local a la escuela N.o 65 del Departamento de Santiago, dentro del siguiente radio: Vicuña Mackenna, ambas aceras entre Ñuble y Pedro Lagos. Canon anual: $ 4,800.

Las propuestas se abrirán el 17 de Diciembre a las 3 P. M., en la Sección Locales de la Dirección General de Educación Primaria, donde se darán los datos que se soliciten.

EL DIRECTOR GENERAL DE EDUCACION PRIMARIA

D-16.

POMPAS FUNEBRES
Empresa ZENTENO
ESTADO N.º 17
TELEFONO N.º 4275
DELICIAS N.º 2584
TELEFONO N.º 524
Abierto día y noche. Atendido por
CARLOS ZENTENO LOYOLA

SACOS VACIOS
Trigueros, Cebaderos y Paperos nuevos, tipo 80 kgs. Trigueros, Cebaderos y Paperos de un solo uso, tipo 80 y 100 kgs. Trigueros de segunda. Aveneros, Afrecheros, Carboneros especiales con retobos Leñeros, Saleros, Caleros, Cementeros, etc, vende constantemente por pequeñas y grandes partidas.
JOSE MUGGLI
EXPOSICION 250 — TELEFONO 241. ESTACION
CASILLA 345 — SANTIAGO

FOLLETIN (5)

EL COLMILLO DE HERCULES PETITGRIS

por MAURICE LEBLANC

No le habría sorprendido más la súbita aparición de un fantasma: ya sabía Bouxval lo que significaba de irónico e impertinente ese colmillo largo y amarillento de animal feroz.

—Demontres, yo no he cometido ninguna majadería — pensó para sí, recordando las palabras de Petitgris.

Bouxval se amostazó. Un ministro acostumbrado como él a dirigir los hombres y las cosas, no puede estar a la merced de un cualquiera. Sin embargo, la vista del colmillo le preocupaba bastante y para darse valor volvió la supuesta acusación contra el propio Petitgris.

—Si uno de los dos está mal— pensó — es el tipo ese. El asunto en sí no puede ser más claro.

Pero claro y todo aceptó la conversación, preguntando con tono arrogante

—Estoy muy apurado. ¿Qué ocurre?

—Nada. Yo no tengo nada que decirle, señor ministro.

—¿Cómo? Nada que decirme? Supongo que no tendrá intención de pasar aquí la noche.

—Efectivamente, señor ministro.

—¿Y entonces?

—Nada, espero.

—¿Qué es lo que espera?

—Una cosa que va a producirse.

—¿Qué cosa es esa?

—Paciencia señor ministro. Usted tiene más interés que yo en saberla. Por otra parte no será muy largo. Cinco minutos... diez a lo sumo... ¿A ver? Justamente diez minutos...

—¡Es que nada puede ocurrir! —gritó Bouxval. — La confesión de esas personas es algo categórico...

¿Qué confesión? — preguntó el polizonte.

—¿Cómo? La de Leriot, la del conde y su esposa...

—La condesa quizá; pero el conde no ha confesado nada, y Leriot tampoco.

—¿Qué disparate está diciendo?

—No es ningún disparate señor ministro. Ya lo verá usted dentro de nueve minutos... es decir, ocho y medio...

Bouxval no atribuía la menor importancia a las predicciones de maese Petitgris ni al anuncio de esa cosa que, al decir de él, debía producirse de un momento a otro. Sin embargo, la tenacidad del personaje lo dominaba un poco, y, más que su tenacidad, el aspecto feroz de aquel colmillo. Se resignó, pues, a la espera. Volvió a su sitio, y tomando maquinalmente una lapicera, púsose a dar con ella golpecitos de impaciencia sobre la mesa, mientras observaba los movimientos del péndulo, sin perder por eso de vista la actitud del polizonte.

De pronto, Petitgris se levantó de su silla, arrancó una hoja de anotador, y tomando con cierta familiaridad la pluma que Bouxval tenía en la mano, escribió rápidamente algunas líneas. Dobló la hoja en cuatro, y luego de ponerla en un sobre, la depositó bajo un gran anuario que se hallaba al extremo de la mesa. Hecho esto, el tipo volvió a sentarse tranquilamente. ¿Qué diablos significaba todo aquello? ¿Por qué misteriosa razón el abominable colmillo mostrábase amenazante bajo el befo burlón del polizonte?

—Claro, el cliente no iba a presentarse así, con las manos vacías. Habrá que darle un pretexto

a su mujer por un momento. La confesión en ese caso era inminente .

—¿Y entonces?

—Entonces, cuando salió le puse mi sobretodo en lugar del suyo. El tipo estaba aturdido y no pudo darse cuenta, pero una vez en su automóvil, al encontrarse con la inmunda piltrafa que llevaba encima, comprende usted, se vino para aquí con el pretexto de cambiar la prenda...

Bouxval guardó silencio, desconcertado por la extraordinaria habilidad de Hércules Petitgris. Solo en su rincón, sin intervenir para nada en los debates, sin formular pregunta alguna ni conocer de la aventura otros pormenores que los que el mismo Bouxval iba contando, el polizonte había visto la verdad del asunto, llevándolo a la solución satisfactoria por un golpe de audacia verdadera formidable. Decididamente era un maestro; no había más remedio que inclinarse ante él.

Bouxval tomó su cartera y extrajo un billete de Banco, pero su brazo permaneció en suspenso contenido por una frase incisiva.

—Guarde eso, señor ministro. ¡Ya me he cobrado!

El colmillo apareció de nuevo. La fisonomía de Hércules Pitigris era sencillamente feroz. Cómo no recordar aquella frase suya:

majaderías, tengo el derecho de reírme de ellos"?

La casualidad quiso que Bouxval se viera en un espejo. Al lado del suyo, el rostro de Petitgris parecía angelical. Una cólera espantosa le dominaba en ese momento.

—No se preocupe, señor ministro—dijo el polizonte lleno de condescendencia.—He visto... tropiezos peores que el suyo. Su grando erros ha sido dejarse gobernar por la lógica, y la lógica de lo que vemos y oímos es más peligrosa que la peste. Buena lógica es aquella que corre por debajo como algunos manantiales. ¡A esa sí que hay que prestarle oído! ¿Por qué no lo hizo usted? Ahí está todo el mal. En vez de examinar a fondo aquello de la ceremonia con los ocho cadáveres alineados en la Casamata de Verdún. Usted mismo se cerró los ojos. "No hay que evocar semejantes escenas, dijo. Toda palabra al respecto significa una blasfemia. Al contrario, señor ministro, eso es lo que debió hacer usted, analizar, reflexionar bien sobre ese episodio. Habría comprendido así que no existe el menor fraude en la aventura y el pobre Petitgris no tendría que darle hoy una lección en su propio despacho de ministro,

Se levantó doblando cuidadosa-

gabán. El colmillo apuntaba más amenazador aún, y Bouxval sintió un deseo loco de tomar por el cuello al personaje y estrangularlo sin consideración. Abrió la puerta:

—Espéreme ahí, le dijo. Voy a informar al presidente del consejo sobre el enorme servicio que nos ha prestado.

—No vale la pena — interrumpió Petitgris.—Lo haré yo, personalmente: es mucho mejor.

—Pero, señor—gritó Bouxval,— exasperado .

—Qué quiere, señor ministro. También el presidente se ha embrollado en el asunto. ¿Cree usted que voy a perder la ocasión de reírme a sus costillas? ¡De ningún modo! La vida no es tan alegre como para desperdiciar estas cosas.

Bouxval le mostró la puerta. Hércules Petitgris pasó delante de él escabullendo el bulto como hombre que teme recibir un puntapié.

—Hasta la vista, señor ministro y... sobre todo, un buen consejo: no se arriesgue nunca en cosas que no entiende. Cada uno a su oficio. Haga todas las leyes y triquiñuelas oficiales que quiera, pero las cosas de la policía déjeselas a sus propios sabuesos.

Se alejó tres pasos, pero no se dió aún por satisfecho. Tuvo la

ante Bouxval le dijo con el aire más grave del mundo:

—Y, después de todo, quién sabe si no tiene Ud. razón... Bien podría ser yo el engañado, porque en definitiva, ¿quién nos prueba que el conde no haya hecho el escamoteo? Todo es posible, si uno lo piensa bien: el golpe estaba magistralmente preparado. En fin, no sé qué decirle... Hasta la vista, señor ministro.

Esta vez Petitgris se fué de veras, deslizándose con aire burlón por la antecámara .

Bouxval volvió a su despacho con paso lento y pensativo. Las últimas palabras de Petitgris le habían turbado singularmente. Sentía como una mordedura en la que el satánico colmillo hubiese destilado una gota de veneno. Comprendía confusamente que el asunto quedaba para siempre como algo tenebroso en el fondo de su espíritu y que más de una vez, quizás, la duda amargaría su existencia. Era absurdo, desde luego pensar así, Pero... ¿Y aquellas pruebas?... ¿Aquel cadáver exhumado?... ¿Aquel furgón de Leriot?...

—¡Qué hombre infernal!—gritó en un arrebato de ira. ¡Ah, si algún día llego a tenerlo entre mis manos!

Pero Bouxval sabía que Hércules Petitgris no era de los hombres que se dejan atrapar así

LA NACION

Santiago, Diciembre 16 de 1924

COMO DEBE ESTUDIARSE LA CONVERSION DE LA DEUDA

¿REDUCCION DEL PRESUPUESTO O EMPRESTITO INDIRECTO?

El Gobierno, en sus programas financieros, ha enunciado el propósito de realizar la conversión de la deuda con el fin de obtener una disminución en su servicio y, con ello, un medio de equilibrio de los presupuestos nacionales.

La iniciativa, por cierto, no es nueva. Varios de los antecesores del actual Ministro de Hacienda anunciaron propósitos semejantes en las mismas circunstancias. Pero no conocemos el caso en el cual se haya efectuado un estudio más o menos preciso a ese respecto.

Por nuestra parte, no es esta tampoco la primera vez que dedicamos algún comentario a la idea de conversión de la deuda. El problema nos había preocupado en diversas ocasiones y, aún reconociendo la necesidad de efectuar un análisis completo y detallado respecto de sus posibilidades en los mercados monetarios, llegamos a formular algunas apreciaciones que concretaban las ideas generales simplemente insinuadas en las declaraciones ministeriales.

Puesta de nuevo la cuestión en la actualidad financiera, se hace necesario recordar las líneas generales de lo que sería un proyecto de conversión de la deuda, junto con la definición precisa de su objeto y la consideración de las actuales condiciones en los mercados monetarios.

Si consideramos la situación de la Hacienda Pública como razón determinante de la conversión de la deuda, debemos entonces recordar dos hechos fundamentales que pueden definir el objetivo y la forma de la conversión. Ellos son: 1o, la existencia de un déficit acumulado en la Caja Fiscal; 2.o, la existencia de un déficit presupuestario.

En correspondencia con estos hechos, el objetivo de la conversión de la deuda podría ser: 1.o, con el mismo servicio atender a una deuda mayor y recibir la diferencia de capital como un empréstito indirecto; 2.o, con la misma deuda capital efectuar un menor servicio. En el primer caso se ayudaría a la situación de la Caja Fiscal y en el segundo se reduciría el gasto en los presupuestos ordinarios.

Para facilitar ahora la explicación de ambos procedimientos prescindiremos de las cifras reales de la deuda—las cuales se forman por la acumulación de empréstitos internos y externos colocados en las más diferentes condiciones—y adoptaremos como base de cálculo una deuda teórica o virtual.

Supongamos una deuda formada por 100 millones de pesos obtenidos de un empréstito externo al 8 o|o de interés y 5 o|o de amortización, condiciones equivalentes a las de los últimos empréstitos americanos; y por 100 millones de empréstito interno al 8 o|o de interés y 20 o|o de amortización anual.

Sobre este capital de 200 millones el presupuesto debe atender a un servicio total de 41 millones.

Si se admite que las condiciones de los mercados monetarios permitan refundir toda la deuda en un empréstito único con interés de 7 o|o y un período mayor de amortización, por ejemplo en 50 años, el servicio anual de toda la deuda se reduciría de 41 a 19 millones.

Obtenida la reducción del servicio, corresponde escoger alguna de las dos soluciones que hemos indicado.

1.o Se puede dejar constante el valor consultado en el presupuesto para el servicio de la deuda y servir con esa suma una deuda mayor, de cuya diferencia con la deuda existente resultaría un empréstito indirecto para atender al pago del déficit fiscal. Dentro de las cifras teóricas con que hemos operado, el sobrante en el servicio de la deuda sería de 22 millones, valor al cual corresponde un empréstito indirecto y suplementario de 210 millones.

2.o Se puede reducir el gasto presupuestario anual en el menor servicio de la deuda.

Naturalmente, dentro de las actuales condiciones de la Hacienda Pública, parece preferible adoptar la primera de las soluciones indicadas.

Como lo hemos advertido, los cálculos efectuados se refieren a sólo cifras teóricas. La operación real es bastante más complicada numéricamente, si bien considera los mismos principios. No corresponde, precisamente, a los redactores de un periódico hacerse cargo de los cálculos respectivos. Un estudio del Ministerio de Hacienda, realizado por sus oficinas especialistas, podría conducir a los valores reales que sería preciso aplicar y deducir.

Pero, en todo caso, podemos señalar la operación de cálculo, la cual deberá consistir: 1.o, en agrupar los saldos de los empréstitos internos y externos que posean un alto interés y una amortización en reducido número de años, adoptando como límite superior los veinticinco años; 2.o, en calcular el valor del servicio de estos empréstitos; 3.o, en considerar los tipos mínimos y probables de interés y de amortización en que podría lanzarse un nuevo empréstito por el valor de los saldos sin amortizar de los empréstitos anteriores; en agregar al nuevo empréstito la pérdida en la emisión de los bonos y otros gastos, y en agregar, igualmente, las primas de rescate que sería preciso pagar para recoger los bonos en circulación de los empréstitos anteriores; y 4.o, calcular el costo de servicio del nuevo empréstito. Si el costo del nuevo servicio es menor, habrá ventajas en la conversión y será posible, reducir el presupuesto, o aprovechar el saldo en la obtención de un empréstito indirecto.

Dentro del cálculo anterior sólo existen como factor de estimación las condiciones del mercado. Sobre esto suponemos que el Ministerio de Hacienda posea mejores datos que nosotros. Pero, en todo caso, podemos adelantar que en Nueva York el interés del dinero ha experimentado una baja considerable desde los últimos empréstitos de Blair y el Guaranty Trust. Los banqueros se interesan por inversiones en el exterior, como lo prueba el hecho de que, desde el 1.o de Enero al 30 de Junio se haya colocado en el exterior 369 millones de dólares (Commercial and Financial Chronicle) y que, en el segundo semestre, se cuente con 110 millones a Alemania, 100 millones a Francia, 35 millones a dos ferrocarriles franceses, más de 60 millones a diversas fábricas alemanas, 30 millones al Gobierno de Bélgica y otra serie de empréstitos a Gobiernos y compañías extranjeros.

Respecto a empréstitos típicos de Conversión de Deuda podemos citar el empréstito de 30 millones al Reino de Bélgica lanzado por J. Pierpont Morgan y el Guaranty Trust, con 7% de interés. El objeto de este empréstito fué el transformar deudas internas de corto término en deudas de largo período de amortización.

La conversión de la deuda nos parece posible. Pero es necesario un estudio minucioso, tanto de las condiciones del mercado como de las bases mismas en que se quiere fundar la conversión. El problema es interesante y, de lograr una solución favorable, podría ella significar un alivio inmediato en las finanzas públicas.

LA SITUACION DE ATACAMA

Hay regiones que durante largos períodos aparecen en la actualidad como predestinadas de la desgracia. ¿Cuánto tiempo hace ya que el nombre de Atacama está asociado a las más penosas referencias de la información cotidiana?

En lenta y progresiva decadencia económica, la rica zona minera que antaño fué generoso manantial de capitales para el desenvolvimiento económico del país, ha sufrido resignadamente crisis sucesivas, que han ido paralizando una a una sus actividades industriales. El terremoto de Noviembre de 1922 fué el golpe de gracia sobre la infortunada provincia. Sus viejas ciudades quedaron reducidas a ruinas, y las poblaciones habituadas ya a las privaciones de una larga lucha contra una naturaleza avara han debido desde entonces extremar sus sacrificios.

Hace ya más de dos años que cada ciudad de Atacama es un campamento de penurias y escaseces hoy agravadas por los efectos de una sequía de un rigor de que no hay memoria en los anales de la región. La provincia se ha empobrecido doblemente por la forzada emigración de sus elementos más capacitados. Y el éxodo de la juventud atacameña se intensificará sin duda si no se arbitran con premura las medidas conducentes a la reedificación urbana y a la restauración de los más rudimentarios elementos de la vida económica de la región. No debe olvidarse que Atacama es una provincia donde casi nunca llueve; sus tierras de rica composición agrológica producen sólo merced al sistema de riego derivado de los escasos ríos que cruzan trasversalmente su territorio, y el terremoto, al cegar con escombros los canales, privó a los agricultores de su más elemental recurso de trabajo.

Esta situación fué ocularmente conocida por el Gobierno a raíz de la catástrofe de 1922. Desde entonces no han faltado propósitos ni iniciativas encaminados a remediarla. Pero en el hecho se ha realizado bien poco en tal sentido.

Circunstancias de la más diversa índole se han concertado para mantener irremediada la aflictiva situación de las poblaciones urbanas y rurales de Atacama. La principal de todas ha sido su alejamiento de la capital. Dentro de la prodigiosa instabilidad gubernativa nacional, nunca, bajo el régimen anterior a Setiembre, se pudo esperar una preocupación continua y sistemática de la superioridad acerca de los problemas derivados del terremoto de 1922.

Ahora la esperanza es posible, tanto como es inexcusable el deber del Gobierno de preocuparse de la situación de una provincia digna por muchos títulos, de ayer y de hoy, de una preferente atención de los poderes públicos. Así lo impone, en primer término, una primordial consideración de humanidad, y la conveniencia no menos elemental de restituir en sus capacidades económicas a una provincia, cuya tradición de laboriosidad y de espíritu de empresa constituye uno de nuestros más bellos valores del pasado y una positiva esperanza del mañana.

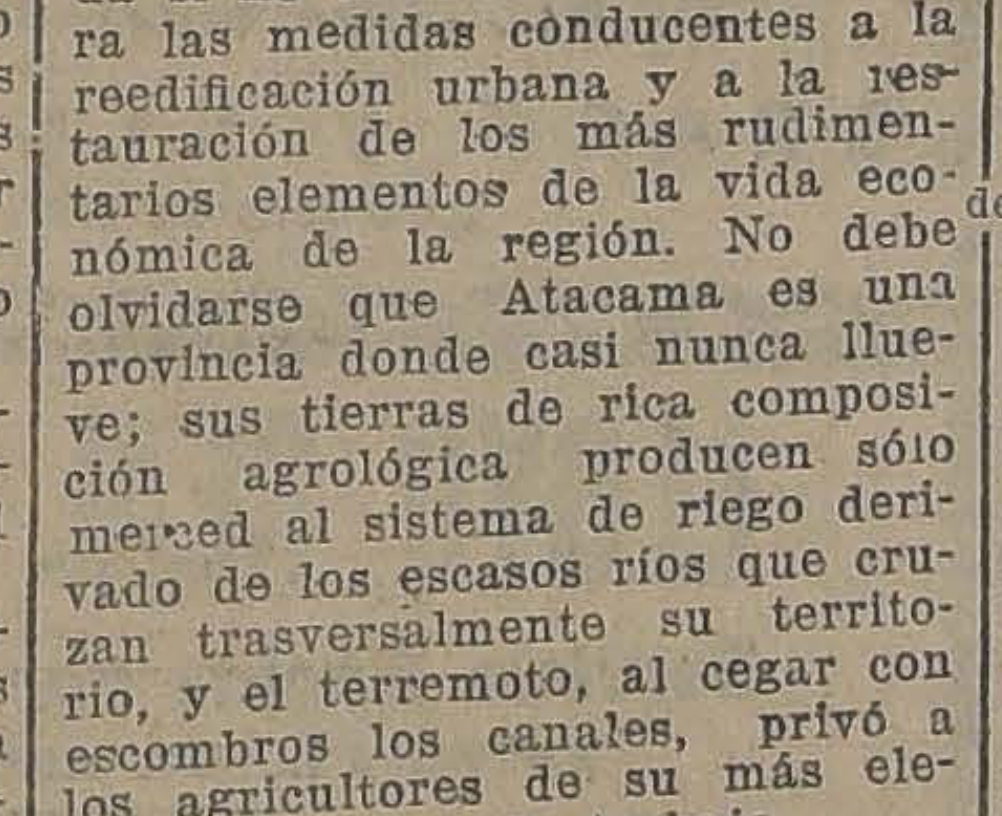

Aceites Lubricantes

"BUFALO"

Ofrecen para entrega inmediata sus únicos agentes:

WILLIAMSON & COMPAÑIA

BANDERA Esq. CATEDRAL

QUIENES PIDEN LA DICTADURA

por JULIO BUSTOS A.

En medio del desconcierto que agita a nuestra sociedad hemos visto alzarse — sin sorpresa de nuestra parte — la opinión de dos distinguidos sacerdotes, los presbíteros señores Julio Restat y Alejandro Vicuña.

El primero, don Julio Restat, mi erudito contradictor del año pasado ha declarado en una Academia de Filosofía Católica, la bancarrota de la doctrina de la evolución.

¡Es bien singular esta "novedad" del fracaso de una teoría! En todo caso ella nos llega después de haberse proclamado la bancarrota de la ciencia.

No abrigamos el propósito de refutar desde estas columnas las objeciones que el señor Restat hace a la doctrina de la evolución en el orden biológico, después de haber aceptado la de la "materia" en nuestra pasada controversia. Queremos referirnos a la circunstancia de que esta doctrina se ha hecho ya extensiva a todos los dominios de la naturaleza; ha socavado desde sus cimientos toda la vieja filosofía, produciendo una total renovación del espíritu humano y ha repercutido en todas las manifestaciones de la vida, especialmente en la moral, en el derecho y en la sociología toda entera.

A tal punto es verdadero nuestro aserto que la doctrina social que hoy más agita al mundo, la del Determinismo Histórico, está íntimamente vinculada a la concepción darwiniana. Otro tanto puede decirse de la Criminología y de las nuevas bases científicas del Derecho Penal de nuestros días.

⁂

El presbítero señor Alejandro Vicuña, a pesar de levantar su voz en un plano diferente, marca un rumbo absolutamente paralelo y convergente con el señor Restat.

El señor Vicuña propicia la disolución de los viejos partidos — incluso por supuesto el conservador— les carga especialmente la mano a los grupos liberales y se pregunt "¿Desde cuando los grupos liberales han tenido mayor moralidad política que los grupos eternos?" y agrega: si hiciéramos un balance quizá el liberalismo sucumbiría bajo una carga abrumadora".

Es cierto que el señor Vicuña propicia la organización de grupos a base profesional, consultando los intereses de los grandes hacendados, inquilinos, empleados y obreros; de las Bolsas, casas mayoristas, médicos, abogados, ingenieros, etc. Concordamos en el pensamiento de la representación funcional; pero consideramos un tanto alambicada y table sacerdote, la ofensa de dudar turbia la clasificación enumerada.

No hemos de inferirle, al respede su sinceridad; pero sí debemos llamarle la atención acerca de que, la existencia de los partidos políticos actuales no es obra del capricho de nosotros. La orientación doctrinaria de los partidos políticos chilenos, es producto legítimo de las bases filosóficas y morales que constituyen el cimiento de nuestras instituciones fundamentales. La filiación de nuestros grupos políticos está determinada por las condiciones de nuestro ambiente social.

Nuestras leyes e instituciones nacieron a la vida bajo la influencia del sentimiento místico. Ese espíritu campea en la que fué nuestra Constitución Política (Art. 5.o), en el Código Civil (Constitución de la familia a base de un sacramento, etc) en el Código Penal (basado en el libre albedrío, fundamento de la filosofía católica y de su moral) cuyos principios no figuran ya en ningún código moderno. El Código Militar es digno hermano de nuestro absurdo Código Penal, etc.

La tendencia conservadora quiere perpetuar y aún reforzar este sistema. El señor Vicuña con el plan que propone de atender exclusivamente el interés económico tiende también indirectamente al mismo fin. Nosotros—radicales o socialistas—por el contrario anhelamos que esto cambie, que la organización social se funde en una moral más biológica y por consiguiente más moral para la especie humana.

En el dominio económico la tendencia avanzada del Partido Conservador—que deja muy atrás a los ultra-reaccionarios liberales unionistas—que se denomina democracia cristiana, critica es cierto al régimen capitalista; pero de ningún modo se propone cambiar las instituciones fundamentales del orden social actual, sino más bien consagrarlo por el espíritu cristiano. Considera el salariado como un estado casi providencial, porque mediante él, el rico hace vivir al pobre.

Tampoco cree en la evolución ni en el progreso indefinido de la especie humana y, antes que en el futuro, busca su ideal en un regreso a ciertas instituciones del pasado. Espera conseguir la paz social por medio de un triple patronato: el del padre en la familia, el del patrono en el taller y el de la Iglesia en la sociedad.

⁂

Es indudable que en una sociedad en que domine un criterio semejante "lo divino mata a lo humano" y la organización social tiene por principal fin el clero y la oligarquía—vale decir—plutocracia enriquecida a cuyo servicio se pusieron siempre las fuerzas armadas.

Pero nuestra sociedad media y proletaria—a partir del año 1918—empezó a despertar de su letargo y soñó con una organización social, que tuviera por fin principal el pueblo entero: ya lo humano tendió a sobreponerse a lo divino y los esfuerzos convergen a realizar una fórmula que parece sintetizar la justicia social: a cada uno según sus necesidades y de cada uno según sus facultades.

El veredicto de las urnas correspondió a estas aspiraciones del pueblo en cuatro etapas sucesivas — a pesar de la deslealtad de los liberales unionistas que saltaron la valla.

Estos triunfos marcan la iniciación de un período trascendental en nuestra evolución democrática, momentáneamente detenida por la intervención de las fuerzas armadas que repusieron en el poder a la oligarquía reaccionaria y que había sido desplazada de él por la voluntad del pueblo.

Dr. J. B. A.

DESCONFIANZA EN LA POLITICA

por ARCADIO MEZA S.

En la última sesión de la Asamblea Radical de Santiago, al tratarse de la formación del frente civil único, hizo uso de la palabra el señor Montecinos, miembro de la Federación de Empleados Particulares, quien manifestó una vez más, su desconfianza por la obra de todos los partidos, agregando que si antes nada habían obtenido los asalariados, nada esperaban tampoco de la política en el futuro.

Días antes, en reunión de la Federación de Estudiantes, algunos miembros de esta institución sostuvieron también la conveniencia y hasta la necesidad de que las organizaciones obreras y de asalariados en general, como los mismos estudiantes, evitaran todo contacto con organismos políticos, calificándolos como asociaciones de explotación colectiva, degenerados hasta constituír una calamidad pública.

La verdad es que estos juicios apasionados pecan por su base, pues son producto de un error de concepto, que extravían el criterio de quienes se detienen muy poco a analizar el fondo de las cosas, impresionados superficialmente con las exterioridades de los fenómenos sociales.

La política, arte y ciencia para el Gobierno de los pueblos, no puede ser condenada en sí misma. La organización de los partidos chilenos, con todas sus deficiencias y defectos, consulta en sus programas y en sus doctrinas, la mayor parte de las aspiraciones de bien público y de mejoramiento económico y social de todos los habitantes de este país.

Lo que merece críticas y censuras sin reservas, es cómo los políticos de este país, procuran realizar esas aspiraciones. Lo que tiene entonces de repudiable la política en Chile, son los políticos, los llamados dirigentes, que en su gran mayoría defraudan las expectativas de la masa de correligionarios que los tienen como sus leaders.

El Partido Radical, constituído en su casi totalidad por empleados y asalariados pertenecientes a la clase media, es objeto hoy del repudio de esta misma clase social, organizada en asociaciones de empleados particulares. Durante muchos años, el Partido Radical tuvo como finalidad primordial la organización laica de la República y la libertad de pensamiento. Nada hizo por el mejoramiento económico de la gran masa de sus componentes, y las causas son muy simples; la indiferencia de la misma clase media para imponer dentro del Partido sus aspiraciones de mejoramiento económico.

Ser radical hasta hace muy pocos años, equivalía simplemente a ser anti-religioso o ateo. Las cuestiones sociales estaban escritas en el programa y relegadas a segundo término.

Fué necesario que una juventud ilustrada y con ideas de renovación y la intervención efectiva de los empleados que llegaron a dominar totalmente en algunas asambleas, marcara al Partido otros rumbos y otra orientación más de acuerdo con las necesidades prácticas de la lucha por la vida, para que llegaran a plantearse problemas económicos y sociales que culminaron con la presentación del proyecto de ley que mejora la situación de los empleados particulares, obra exclusiva del radicalismo.

Orientada su acción hacia una política económica y social amplia, el Partido propició últimamente la dictación de leyes sobre mejoramiento de la raza, impuesto progresivo sobre la renta, nacionalización de los seguros, reserva del cabotaje a la marina mercante nacional, Código del Trabajo, Ministerio de Salubridad y asistencia social, limitación de los cánones de arrendamiento de las habitaciones, y diversos otros proyectos, especialmente relativos a la solución de las dificultades entre el capital y el trabajo. Su orientación hacia la socialización de las industrias y a los medios de producción establecida en la Convención de Valparaíso, es evidente, y dentro del progreso evolutivo de las ideas, es innegable que el Partido Radical, debe llegar a consultar las más avanzadas aspiraciones de mejoramiento humano.

Que esta obra ha sido lenta y su acción pasada pudo ser mucho más efectiva y eficaz, no puede discutirse. Que en muchos casos sus representantes parlamentarios contrariaron las propias doctrinas y programa del Partido, también es efectivo.

Y aquí vale otra explicación: La organización política de la República es absolutamente deficiente. Las leyes electorales modificadas unas tras otras, no han podido concluír con el vicio del cohecho que vicia la representación parlamentaria de todos los partidos, incluso del Radical. Este vicio ha hecho que dentro de las Asambleas de nuestro Partido no puedan elegirse siempre a los hombres de doctrinas y de ideales definidos. Ha sido necesario muchas veces transigir y aceptar al radical improvisado y que ofrecía una buena caja electoral como argumento de triunfo. Luego agréguese a esto la falta de dieta parlamentaria y las absurdas incompatibilidades y tendremos la explicación de por qué no ha logrado este partido, que es y debiera ser el Partido oficial de la clase media, tener una representación que pudiera dar justa satisfacción a las aspiraciones de la masa de sus componentes.

Pero la indiferencia, la abstención y ahora la campaña enconada contra los partidos en general y contra el Radical en particular, no es ni puede ser una solución para el mejoramiento económico y social de los asalariados. Sería una solución si empleados y obreros, ampliando un poco más sus puntos de mira, se constituyeran a su vez en partidos políticos. Y entonces volverían a caer en la política que tanto abominan.

Por el contrario, estas campañas mal orientadas, porque parten de una base falsa, producen daño a sus propios intereses, debilitando a los partidos avanzados sin restar fuerzas a la reacción. Los obreros, los empleados y los estudiantes que pudieran llevar nueva sávia, nuevas energías y nuevas orientaciones sociales a los partidos avanzados, abandonan el campo o esterilizan sus esfuerzos luchando contra sus propios intereses materiales.

Y, finalmente, si no lograran los partidos avanzados realizar las aspiraciones de los asalariados, deberían éstos aceptar por lo menos, que facil tan más que los reaccionarios su acción, como muy cuerdamente lo dijo el obrero señor Baloffet en el Centro Radical.

Dentro de un organismo funcional cualquiera, podrán aunarse las opiniones cuando se trate del mejoramiento económico de sus asociados. Pero para llegar a realizar la vastísima obra social que comprende los intereses y las aspiraciones de todos los habitantes de un Estado, es indispensable el agrupamiento en partidos políticos, según las tendencias y la orientación filosófica de los hombres.

A. M. S.

MAS FILOSOFIA POLITICA

por RICARDO VALDES

Ciertos orientadores de la opinión pública opinan con frecuencia en este orden de ideas: "Las personas conscientes apoyan el actual estado de cosas. Sólo los partidos se oponen a su continuación".

Quienes así alegan denotan una falta lastimosa de filosofía política.

La opinión pública se manifiesta justamente por intermedio de los jefes de partidos, ya que la mayoría de los habitantes de Chile —la mayoría, en todo caso, de los que van a sufragar en las elecciones próximas—están afiliados a bandos políticos.

¿Hay ingenuos opinadores en el sentido de un gobierno sin política?...

¿Hay todavía seres simplistas que se imaginan la existencia de una política sin políticos?...

En Santiago, el espíritu vividor, cada día más enervado por un ambiente de artificios, incuba muchas incongruencias.

Pero, a lo largo de todo el territorio patrio, existen numerosas entidades que pesan de manera definitiva en las orientaciones políticas de la nación, por medio de los jefes de partidos.

Estos representan hoy a la opinión chilena en forma más real que los gobernantes de facto impuestos por un movimiento de armas.

Suprimidas las funciones del Congreso, la influencia de los partidos políticos es aun más necesaria que en las épocas normales del imperio de la Constitución.

Son sus dirigentes los llamados a controlar al Gobierno de hecho.

Quien no lo comprenda así, carece de la filosofía política requerida por los que emiten juicios acerca de los trascendentales acontecimientos del presente y, en especial, por los guías de la opinión.

R. V.

EL PROBLEMA EDUCACIONAL DE L DELINCUENCIA INFANTIL

por el Dr. VICTOR GROSSI G.

Hace un año aproximadamente publicamos, Roxane, el ingeniero Carlos Harding y yo un pequeño opúsculo en que insertábamos algunas anotaciones sobre el llamado problema de la delincuencia infantil. Dichos folletos los enviamos a muchas partes: políticos, profesores, periodistas. Probamos algunos estimulantes aplausos, otros de carácter protector, de otros descortesía, indiferencia, luego la rutina dió vuelta la hoja y ya no se habló más del asunto.

Pero hace poco tuvimos una agradable sorpresa. Nos llegó del otro extremo del continente una carta que dice así:

"He tenido el agrado de leer el folleto que Ud. escribió sobre el problema de la delincuencia infantil y que titula "Por ellos" y tengo que felicitarlo cordialmente. Apenas habrá en Chile un problema más trascendental que éste para la futura suerte del país.

Poco podemos esperar de la inmigración y nuestro empeño principal debe ser el cuidado de la materia prima que constituye la base del crecimiento del país ya que afecta a la calidad de los ciudadanos de mañana. Lo que se invierta en esta obra será un capital muy reproductivo y si no por altruísmo o por espíritu cristiano deberíamos invertirlo por negocio hasta el máximum de nuestras posibilidades, pues es sabido lo que traducido a dinero, representa cada habitante en la economía nacional. Descuidando a los niños, restando los beneficios de la educación a los sin hogar, desmejoramos la calidad del ciudadano de mañana y derrochamos lo más sustancial del capital de la nación.

Los hombres que en Chile se consagran a obras como aquellas en que están Uds. empeñados, son acreedores al reconocimiento público y se les debe toda cooperación.

Créame, mi estimado doctor, su entusiasta admirador y amigo.— **Beltrán Mathieu.**"

Tan benévolos conceptos emanados de un hombre tan respetable como el Embajador de Chile en Estados Unidos, nos da ánimos para insistir señalando uno de los problemas más graves que afectan a la nación y pedir a las caritativas personas que han dedicado sus simpatías a la regeneración de la infancia delincuente y abandonada unos momentos de atención para señalar los errores en que hemos incurrido y buscar el oportuno correctivo.

Creo en primer lugar que la acción social debe tender a interesar al Estado en la atención del desamparo infantil. Es sabido que la delincuencia entre los niños y los adultos ha recrudecido entre nosotros en forma alarmante y que el porvenir físico y moral de nuestra raza, si no atajamos el desbordamiento de las pasiones y vicios, es muy negro. Es indispensable que la Sociedad pida al Estado que ataque el delito en su nacimiento, y el mejor medio para que este mal se reduzca está en una buena legislación. Aunando voluntades se logrará que nuestra cultura repudie la repugnante promiscuidad a que son arrastrados los niños por el delito de tener padres que les corrompen o les abandonan y que en frías y sucias prisiones se abre cátedra de vicios y escuela de crímenes. Es necesario que nuestros estadistas y jurisconsultos nos digan cuál es el nuevo concepto de la ciencia penal y que borren la mancha social que significa el tar a los niños como criminal en nombre de la justicia y l vilización sumergirlos en una na ignominia.

Vemos con profundo horror vergüenzas de la barbarie de guerras y sin embargo, nu culta sociedad, donde tanto s tima el espíritu filantrópico, rra los ojos para no ver qu tratamiento que se da a los que por miseria, enfermeda abandono caen en lo que par granuja llamamos delito, existe vergüenza que nos oprime, un men contra la humanidad y c el cual todo aquel que se cristiano tiene el deber de pr tar.

Hemos leído en estos días protestas de los maestros cont analfabetismo pero ¿lo es tod ber leer? ¿No sabemos acaso q obra de la educación se anula el momento en que no existe e gar que la complete? ¿No sab que el 40 o|o de los chilenos, nacen provienen de hogares timos? Mejoremos entonces hogares o suplámoslos por esc que atiendan al abandonado, al por lo que denominamos delit vela su abandono.

Vemos hoy a los políticos mados progresistas entonar el to a la libertad, el odio a la denas y acusar a sus advers de retrógrados que quieren p ner la piedad y el sentimien la ciencia; pero los gritos se gan, las voces no se oyen para testar bien alto contra la ignor brutal que se comete contra niños a quienes la sociedad en ma irracional empuja al cri La única universidad libre qu Estado costea existe en la ción de Detenidos donde se en los ciudadanos de mañana al tagio repugnante del vicio maldad de los más malos.

Los códigos llevan en sí un cepto anacrónico: la venganza cial. ¿Cómo es posible que se cione el odio sobre seres a qu la miseria, el hogar mal co tuído, los vicios o taras ance les han hecho víctimas de un dono?

Hoy día que un ansia de vación anima los espíritus, ded mos un momento de buena v tad a resolver este problema. ca está aún en nuestras re la visión admirable de los f que la Argentina ha obtenido sólo cinco años con su ley de bunales para Niños. Tres Co sos llevamos con nuestra asi cia en que acudimos a ap cuestiones trascendentales qu realizamos. Hemos acusado a políticos de querer sólo el be cio de sus partidarios o elect El siglo en que vivimos es el de los niños, que esta revol que ha querido un Chile nuevo re 20 años por delante y abra esos abandonados todas las p lidades ciudadanas de una Rep ca democrática.

En nombre de la piedad que na de una religión de amor, nombre de la justicia que a bra el concepto de la verdad tífica es nesesario levantar nue masas semi-salvajes y pedir a tras clases superiores el reco miento de los principios que de redimir a estos sin ventu abrirles las posibilidades de dir los prejuicios que hoy le van fatalmente a la esclavitu la indeseabilidad, al odio soc

Dr. V. G.

FUNDO DESTINADO A TRIPLICAR SU VALOR

VENDO DE GRAN OCASION

EN LA PROVINCIA DE TALCA

3,800 hectáreas; 2,300 bajo agua.

Parte regada con esteros del fundo y el resto con el canal fiscal del Maule.

TODOS SUELOS DE PRIMERA CLASE

PRECIO: $ 700,000

Pagaderos en cinco años, con el 8 por ciento de interés

ALEJANDRO GREENE CRUZAT

Sección Fundos

ALEJANDRO GREENE VALVERDE

Teatinos 86. — Casilla 3722.

CONTINUA LA LIQUIDACION DE

LAS INTERESANTISIMAS NOVELAS

EDITADAS POR

"EL DIARIO ILUSTRADO"

24 TITULOS DE LOS MEJORES AUTORES MODERNOS, A

50 CENTAVOS EL EJEMPLAR

VENTA EXCLUSIVA EN LA

LIBRERIA DE LA FEDERACION

CALLE BANDERA 649. — CASILLA 2523

Rogamos al público que se interese por adquirir dichos libros, lo haga a la brevedad posible, pues desde mañana, la Librería se consagrará de preferencia a la

EXPOSICION del LIBRO INFANTIL

organizada con ocasión de las Fiestas de

Pascua y Año Nuevo

a la cual invitamos a las familias.

CABALLEROS
Y SEÑORAS

Sigue la colosal venta de calzado de inmejorable calidad POR SOLO $ 7.00, del valo de $ 30.00, y POR $ 14.0 del valor de $ 60.00.

Pidan informes en la Oficin Empresa Nelly, de 9 a 12 de 2 a 6, en

CATEDRAL 242

CASA PARTICULAR

Arriendo

OFICINAS

HUERFANOS, oficina en ba jos, independiente, que cons de dos piezas grandes. Próxi a Huérfanos. Canon: $ 400.

TEATINOS, próxima Agustinas, dos oficinas en ba jos, independientes. Canon: 3 pesos.

BANDERA, frente a la Bo sa. Espléndidas oficinas en pr mer piso, recién pintadas y e papeladas. Canon: $ 150.

MERCED, esquina de Esta do. Oficinas en altos, de cano de $ 125 a $ 250.

Carlos Ossandón B

168 — BANDERA — 168
Teléfono 1080.—Casilla 1080

ALPARAISO

y se espera en este puerto a la Escuadrilla de Aviones Junkers

hoy en la mañana se espera puerto a la escuadrilla de Junkers que vendrá a este a efectuar algunas volacio-

este motivo se han efectuado reformas en el campo de atedel Valparaíso Sporting Club, liéndose además, que se permita la entrada al público durante la permanencia de las máquinas.

Se hará algunas pruebas para establecer su capacidad aprovechable en la Marina de Guerra. Para este efecto se cambiará en uno de los aviones las ruedas de patinaje por flotadores.

r se forma la terna para Inspector de la Bolsa de Comercio de este puerto

se había anunciado, en el o del Intendente de la Prose efectuó ayer en la ma reunión de los gerentes de locales, a que había citado ncionario, para formar tercandidatos al puesto de insde la Bolsa Comercial de erto.

ieron los siguientes represende instituciones bancarias: es: Luis Beauchemin, Banco é; David Duncan, Anglo Sur ano; Otto Eck, Banco Alemans Kratzer Alemán Transo; Manuel Castro, Español e; Welter Maycock, De Londres y Río de la Plata; Gustavo Berckmayer, De Chile y Alemania; Eduardo Fisher, National City Bank; Carlos Castillo, Banco Italiano; Juan Gartner, Yugoeslavo y Gerónimo Van der Shelden, del Banco Italo Belga.

Cada uno de estos representantes formó su terna resultando la siguiente, después de haberse hecho el cómputo general: Luis Brown Vicuña, Daniel Bianchi y Juan Magalhaes.

Esta terna fué enviada ayer mismo, por el Intendente de la provincia, al Ministerio de Hacienda.

cuela de Artillería Naval

ERCICIOS EN LAS COSTAS DEL SUR

Viernes próximo zarpará de erto en viaje a las costas el crucero "Blanco Encalacuyo bordo funciona la Ese Artillería de nuestra Ar-

l Sur, para continuar en los de Chiloé, los ejercicios de a que el alumnado consulta en su programa de estudio.

Notas sociales

ECIMIENTO.— Víctima de nosa enfermedad, ha dejado tir en este puerto el señor Prinz, y su fallecimiento hondo pesar en el círculo relaciones, donde era justaestimado.

funerales se verificarán hoy ocho y media de la mañana, los restos inhumados en el erio N.o 2.

ARTICION DE PREMIOS Y TA DE GIMNASIA EN EL IO MAC-KAY.— El Director Colegio invita a los parientes educandos, los ex-alumnos y al acto de la repartición de y revista de gimnasia que lugar el Jueves 18 del prea las 9.30 A. M., en los s del internado, cerro Alela Hospital N.o 28. Esta ini se hace extensiva a todos resados en la educación de tud.

EL GRAN FESTIVAL DEL SABADO Y DOMINGO PROXIMOS EN EL CLUB DE VIÑA DEL MAR, A BENEFICIO DE LAS GOTAS DE LECHE DEL VECINO BALNEARIO. —A medida que se acerca la fecha del gran festival que durante los días 20 y 21 del presente mes, se verificará en el parque del Club de Viña del Mar, organizado por un grupo de distinguidas y caritativas damas a beneficio de las Gotas de Leche del vecino balneario, mayor es el entusiasmo que se nota por concurrir a él entre las principales familias de la sociedad porteña y viñamarina.

En la noche del Sábado 20, a las diez, se iniciará la hermosa fiesta, que reserva varias sorpresas agradables a los asistentes.

Llamará, sin duda, la atención, el gran "Cotillón de honor" que será dirigido por las señoras Lily Birrell de Raby y María de Luz Ossa de Ross y algunos caballeros. El "Cotillón" será bailado a las once, y podrán tomar parte en él todas las personas que lo deseen. Por informaciones que hemos recibido, no se harán figuras especiales.

Se reservarán mesas especiales en los contornos de la cancha de tenis, en las que será servida una espléndida cena.

FUNERALES. — Ayer tarde se verificaron en este puerto los funerales de la señorita Amanda Padilla O., cuyo fallecimiento ha sido muy sentido entre sus numerosas relaciones.

ENFERMOS. — Restablecida se encuentra la señora Mercedes Saavedra de Rudolphy.

—Restablecido se halla el señor don Francisco Pressao.

NACIMIENTOS.— Ha nacido Julio César, hijo del señor Luis A. Salazar y de la señora Domingo A. de Salazar.

—Ha nacido una hija del señor César Ferreira Martínez y de la señora Hortensia Díaz de Ferreira.

TE.— La señorita Edith Klapp Wenzel ofreció el Domingo último un té a un grupo de sus relaciones. Asistieron las siguientes personas: Señora Elena M. de Schefold; señorita Edith Klapp Wenzel, Nora Münnich Kunstmann, Herta Mattensonhning Yungmann, Elvira Schaffeld Becker y Elena Wilckens Stoppenbring; señores Germán Schelfeld, Kurt Hartog, Werner Hucker B., Herbert Klapp, Arturo Schaub y Carlos Holtz.

MOVIMIENTO MARITIMO

Antofagasta, 15 de Diciembre

HOY LLEGARON:
- El Palena, del Sur.
- El Santa Ana, del Norte.
- El Río Claro, del Norte.
- El América, del Sur.

HOY SALIERON:
- El Palena, para el Norte.
- El América, para el Norte.
- El Santa Ana, para el Sur.
- El Río Claro, para el Sur.

HOY SALIERON:
- El León, paraCoronel.
- El Sirena, para Coronel.

DE NUESTROS CORRESPONSALES

INFORMACIONES DEL INTERIOR

ANTOFAGASTA

La oficialidad del Cuerpo Chacabuco ofrece una recepción a los militares de la Guarnición

(De nuestro corresponsal, por telégrafo)

ANTOFAGASTA, 15.—La oficialidad del crucero "Chacabuco" ofreció esta tarde una gran recepción en los salones de la Intendencia, en honor de los militares de la guarnición.

Concurrieron además numerosos invitados.

Más de 200 candidatos para ocupar una plaza de mozo del millonario Patiño

(De nuestro corresponsal, por telégrafo)

ANTOFAGASTA, 15. — Tema de todos los cometnarios ha sido el hecho de que después de colocar un aviso el millonario señor Patiño, solicitando mozo para que lo acompañe a Europa, se presentaron más de doscientos candidatos, entre ellos, gran cantidad de jóvenes empleados, algunos de los cuales tienen una excelente situación.

ACONCAGUA

Noticias de Aconcagua

San Felipe. — Según la opinión de personas que han llegado en los últimos días de la cordillera, se cree que la abundancia de agua que se nota desde hace días, no pasará más allá del 15 de Enero, volviendo de nuevo la escasez de agua, ya aún en forma más sensible que antes.

—En la tarde del Domingo se hizo entrega de los premios conferidos por la Junta de Educación, a los miembros del profesorado primario siguientes: señorita Ana Martel, señora Virginia Labrin y señores Lamberto Aracena y Alfonso Donoso.

El Jueves se realizará la Convención Provincial del Magisterio Primario

(De nuestro corresponsal, por Telégrafo)

LOS ANDES, 15.—La Convención Provincial de los profesores de instrucción primaria se realizará el Jueves próximo en esta ciudad, a las 6.30 P. M., en el Teatro Andes.

Hasta hoy han adherido a ella los magisterios de San Felipe, Los Andes y Putaendo, a cuyas delegaciones se les prepara un entusiasta recibimiento.

Esta convención dará término a sus labores el Sábado, día en que se celebrará una solemne sesión de clausura.

CURICO

Noticias de Curicó

Curicó. — Con motivo de haber puesto fin a sus labores anuales, los profesores del Liceo de Hombres, antes de iniciar el período de vacaciones, llevaron a cabo una manifestación en el Hotel Comercio, consistente en una comida.

—Un grupo de mayores contribuyentes y vecinos de la comuna de Rauco, han elevado una solicitud a la Junta de Gobierno, pidiendo la disolución de la Municipalidad.

—El Directorio de las Colonias Escolares, acordó repartir los fondos colectados entre el Hospital y el Asilo de la Infancia, en atención a que con esa suma no podía llevar la colonia a un balneario.

LINARES

Llegó a esta ciudad el personal de la Oficina de Identificación

(De nuestro corresponsal, por Telégrafo)

LINARES, 15.—Hoy llegó a esta ciudad el señor Alejandro Márquez Navarrete, jefe del Gabinete de Identificación, acompañado de los ayudantes señores Guillermo Villagrán y Orlando Urrejola.

Empezarán mañana la enseñanza de dos individuos de cada comuna, con el fin de facilitar el trabajo para las próximas inscripciones electorales.

El señor Márquez se presentó a la Intendencia y a la Prefeceura de policía.

En la Casa Consistorial se le dió una oficina, en donde será instalado provisoriamente el gabinete de identificación.

TALCA

Noticias de Talca

Talca. — Se ha dirigido a Santiago una comisión de alumnos del Curso de Identificación de esta ciudad, compuesta por los señores Bravo Opazo, Silva, Wiff, Bravo y Moreno, quienes van a investigar las causas de la suspensión de las clases.

—La Colonia Escolar "José Francisco Caba", enviará en breve dos colonias a pasar la temporada veraniega: una a Pilches, al pie de la cordillera, y la otra al puerto de Constitución.

—El Partido Liberal, en sesión reciente, designó el siguiente directorio:

Presidente, don Matías Silva; vicepresidente, don Dionisio Concha F.; tesorero, don Miguel Vargas D.; secretario, don Gonzalo González G.; prosecretario, don Juan Lois R.; y directores los señores Julio Vargas S., René Labbé, Héctor Solar, Guillermo Cruz, Armando Jordán, Roberto Cerda e Ismael Melgarejo. Se acordó además designar presidente honorario del Partido al señor Alberto Parot Silva.

ÑUBLE

Noticias de Ñuble

Chillán. — La Junta de Beneficencia en sesión última nombró una comisión para que se traslade a Santiago, a fin de solicitar ante el Ministro de Previsión Social, la creación de una nueva zona de beneficencia, con asiento en Chillán.

—El Sábado 20 del actual, las escuelas primarias de esta ciudad, celebrarán la fiesta del cepillo de dientes.

Noticias de Llanquihue

Puerto Montt. — Con la subida de la marea, en las últimas horas de la tarde del Viernes último, empezó a dejarse sentir en esta región un fuerte temporal de viento Sur. A fin de capear el temporal, las embarcaciones menores se vieron obligadas a refugiarse en el canal Tenglo.

—Ha quedado formada una sociedad limitada, bajo la razón social de Maldonado, Brahm, Klenner y Cía. Limitada, con el objeto de adquirir y explotar la imprenta y edificio del diario local "El Llanquihue".

Osorno. — El Domingo recién pasado, con asistencia de las autoridades, fué oficialmente inaugurado el Pabellón de la Maternidad, recién construído en el Hospital de esta ciudad.

O'HIGGINS

Exámenes en la Escuela Nocturna Municipal

EL VIERNES 12 DEL PRESENTE SE LLEVARON A EFECTO LOS EXAMENES EN ESTE ESTABLECIMIENTO EDUCACIONAL OBRERO

Rancagua, 14. — Había de parte de los caballeros que formaban la comisión examinadora, interés por presenciar las pruebas a que serían sometidos los educandos, dada la popularidad de que goza este establecimiento.

Se dió comienzo a los exámenes con asistencia de 105 alumnos, casi todos mayores de 16 años y muchos de ellos obreros de la Braden Copper y Cía., distribuídos en la forma siguiente:

I Año. Profesor don Guillermo Correa R., 85 alumnos;

II Año. Profesor don Horacio Valenzuela E., 30 alumnos;

III Año. Director, don Francisco 2.o Tello G., 20 alumnos.

Perfeccionamiento. Profesor don Carlos Jaña A., 20 alumnos. Total: 105.

Todas las pruebas de los alumnos en los diferentes cursos merecieron el voto de muy bueno y ellos fueron presididos por el 2.o Alcalde don Luis Trénova G., el regidor don Ramón Sazo, presbítero don Miguel Galaz, don Gastón Cerda y don Maximiliano Díaz.

Al terminar, la comisión felicitó sinceramente a los alumnos por el progreso que habían adquirido en todos los ramos.

Felicitaron también al Director del Establecimiento, don Francisco 2.o Tello G., y cuerpo de profesores, señores Horacio Valenzuela E., Guillermo Correa R., y Carlos Jaña A., por el excelente pie en que se encontraba la Escuela Nocturna Municipal.

El señor 2.o Alcalde prometió organizar un paseo para el próximo Domingo a los alumnos de este establecimiento.

Finalmente, la comisión y los alumnos pasaron al ring, donde se desarrollaron interesantes academias de box, siendo cada pareja de amateurs aplaudida.

Antes de retirarse la comisión, levantó un acta elogiosa para los educadores de este plantel.

VALDIVIA

Acuerdos de la Asamblea Radical de Puerto Montt

(De nuestro corresponsal, por Telégrafo)

VALDIVIA, 15.—La Asamblea Radical de Puerto Montt adoptó los siguientes acuerdos:

1.o Adherir al manifiesto lanzado por la Junta Central.

2.o Protestar por la prisión de don Pedro León Ugalde.

3.o Adherir a la Junta Central, en orden a formar con los demás partidos políticos afines un frente civilista para defender las libertades públicas.

4.o Protestar por la destitución del Secretario de la Intendencia, señor Arcadio Letelier, por considerarla injusta.

Se hacen retirar tres menores de edad que formaban parte del personal de un Circo

(De nuestro corresponsal, por Telégrafo)

VALDIVIA, 15.—En Puerto Montt, el Intendente, señor Fernández Rocuant, hizo retirar del Circo Hispano-Americano, a tres menores de edad; uno de éstos, niño varón, quedó en poder del Cónsul Argentino, y las dos niñitas restantes serán enviadas a Santiago.

El empresario quedó en libertad, bajo fianza de $ 500.

En este asunto el Intendente procedió de acuerdo con el Juez respectivo.

Un molino y una fábrica consumidos por el fuego en Purranque

(De nuestro corresponsal, por Telégrafo)

VALDIVIA, 15.—En Purranque se produjo un gran incendio, consumiendo el molino, fábrica y elaboración de maderas de los señores Jacob Hermanos, resultando también damnificados los señores Luis Rosas, Reinaldo Horning y Germán Kranm.

Las pérdidas han sido cuantiosas.

SI UD. QUIERE
que su cabello canoso recobre el color natural de la juventud, sea en negro, castaño oscuro, castaño o castaño claro, use sin vacilar la
Tintura Francois Instantánea
la única que da completo resultado en algunos minutos.
SE VENDE EN TODAS LAS FARMACIAS

MPAÑIA INDUSIAL DE CATRES
sexto dividendo de
l POR ACCION
ado por la Junta General iaria de Accionistas del Diciembre de 1924, será lo desde el 15 del mes arso por las Oficinas del Español de Chile, en ago, Valparaíso y sus ias en provincias.
ntiago, 13 de Diciembre 924.
El Director-Gerente.
D-17

BENGURIA
Su cabellera puede ser tan hermosa como usted lo desee, usando el ESPECIFICO BOLIVIANO BENGURIA. Consulte hoy mismo en
Dr. RAFAEL BENGURIA B.
MONEDA 875. — CASILLA 2426. — SANTIAGO.
NIO

Calzado LA FORTUNA
PUENTE 732
Por todo el presente mes
25 por ciento de rebaja

¿Quereis un cutis con la tersura y el perfume del lirio y de la rosa?
Usad diariamente
El Jabon de Reuter
y lo conseguireis.
Sin la menor duda, es el Jabón de mejor perfume, y más beneficioso para el cutis.
(Agentes generales, DAUBE Y CIA. Valparaíso

GRACE LINE
LA LINEA DE VAPORES CON ITINERARIO FIJO
Servicio quincenal de los lujosos vapores "SANTA", entre la costa del Pacífico y New York.
Servicio rápido de pasajeros y carga para Antofagasta, Iquique, Arica, Mollendo, Callao, Salaverry, Talara, Balboa, Cristóbal y
NEW YORK
SERVICIO DE CANTINA. — COCINA INMEJORABLE.
"SANTA ANA"
saldrá de Valparaíso el Miércoles 24 de Diciembre, a la 1 P. M.
PROXIMAS SALIDAS
"SANTA ELISA" ... Enero 7, a la 1 P. M.
"SANTA LUISA" ... Enero 21, a la 1 P. M.
"SANTA TERESA" ... Febrero 4, a la 1 P. M.
AGENTES GENERALES DE LA CUNARD LINE
GRACE y Cía. (CHILE) S. A.
HUERFANOS 1067. — SANTIAGO.

Corral Aconcagua
Gran corrida de Vacas, en celebración e Pascua, en los días 25 y 26 del presente.
EL DIRECTORIO.

Aceites Lubricantes "BUFALO"
Ofrecen para entrega inmediata sus únicos agentes:
WILLIAMSON & COMPAÑIA
BANDERA Esq. CATEDRAL

AVISOS DE VAPORES
Cía. Sud-Americana de Vapores
Línea de vapores con itinerario fijo y la más rápida a Nueva York
EN 18 DIAS
con escala en Antofagasta, Iquique, Callao, Paita y Cristóbal
Próximas salidas
"TENO" Sábado 20 Diciembre, 1 P. M. | "ACONCAGUA" Sábado 17 de Enero, a la 1 P. M.
POR ESTA LINEA SE VENDEN PASAJES DIRECTOS A EUROPA EN COMBINACION CON LA
CUNARD LINE
SERVICIO A GUAYAQUIL
con escalas en Coquimbo, Antofagasta, Gatico, Tocopilla, Iquique, Caleta Buena, Arica, Ilo, Mollendo, Chala, Pisco, Tambo de Mora, Callao, Salaverry, Pacasmayo, Eten Pimentel, Paita y Guayaquil.
Próximas salidas
"AYSEN" Viernes 9 de Enero, a las 4 P. M. | "HUASCO" Viernes 26 Diciembre, 4 P. M
SERVICIO A PIMENTEL
con escala en Coquimbo, Huasco, Caldera, Chañaral, Taltal, Antofagasta, Iquique, Pisagua, Arica, Ilo, Mollendo, Chala, Lomas, Pisco, Cerro Azul, Callao, Huacho, Supe, Huarmey, Casma, Samanco, Chimbote, Salaverry, Pacasmayo, Eten y Pimentel.
Próximas salidas
"MAIPO" Viernes 2 de Enero, a las 4 P. M. | "CACHAPOAL" Viernes 19 Diciembre, 4 P. M.
Al solicitar su pasaje, es indispensable la presentación del certificado de vacuna.
WESSEL, DUVAL y Cía.
HUERFANOS ESQUINA DE MORANDE. AGENTES.
COMPAÑIA TRANSPORTES UNIDOS
Estado esquina Delicias. Sub - Agentes

LLOYD REAL HOLANDES
Servicio Rápido por Vapores Lujosos
ENTRE BUENOS AIRES Y AMSTERDAM
CON ESCALA EN
Uruguay, Brasil, Portugal, España, Francia e Inglaterra
PROXIMAS SALIDAS DE BUENOS AIRES
"GELRIA" ... 19 DE DICIEMBRE
— 1925 —
"FLANDRIA" ... 9 DE ENERO
"ZEELANDIA" ... 6 DE FEBRERO
"ORANIA" ... 20 DE FEBRERO
Por más pormenores, dirigirse a su único agente, en Santiago:
— OTTO LOOSE —
HUERFANOS 1153 (altos) — TELEFONO 365 — CASILLA 382

elocipedos Finos americanos para niños, de la afamada marca "COLSON"
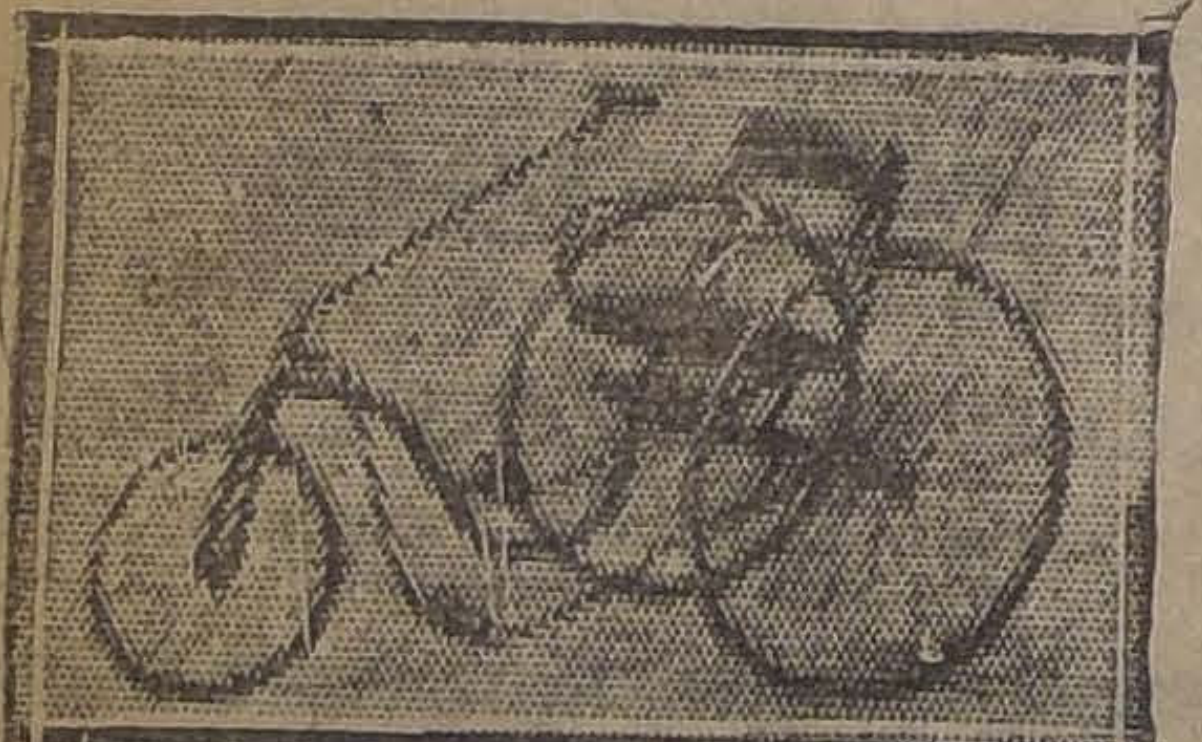
ntados en solitas, pedales y manillas de goma, ruedas de rayos rnillados, con gomas macizas, gruesas, acabado rojo de lujo, maorio y mazas niquelados, acaban de llegar.
Bicicletas PEUGEOT
n surtido por llegar a mediados de esta semana.
Agente: JULIO HALME
ONEDA 833, CERCA SAN ANTONIO

Relojes Pulsera
Y JOYAS FINAS VENDO CON GRANDES
Facilidades de pago
sin recargo de precio. Entrega inmediata. Se atienden pedidos a domicilio.
M. S.—Casilla 3616.

25 de Diciembre
Las Creches
COMIDA DE NAVIDAD
EN EL PABELLON Y CANCHAS DEL SANTIAGO TENNIS CLUB
Se ruega a las personas que deseen reservar mesas, lo hagan a la brevedad posible, debido a que se dará preferencia para ser colocadas en el pabellón, en estricto orden de que hayan sido solicitadas.
El servicio y comida estará a cargo del Club de la Unión.
Valor del cubierto, con vino comprendido, $ 40
Entrada a la kermesse y baile, 5 pesos

GRAY!!
D-16.

P. S. N. C.
VAPORES PARA EUROPA
Oriana . . 20 Diciembre | Orcoma. . 3 Enero | Ortega . . 17 Enero — 1 P. M. — Para Antofagasta, Mejillones, Iquique, Arica, Mollendo, Callao, Balboa, Cristóbal, Habana, Coruña, Santander, La Rochelle, Pallice y Liverpool.
VAPORES PARA NUEVA YORK
GRANDES REBAJAS DE PRECIOS
Ebro. . . . 31 Diciembre | Essequibo. 28 Enero | Ebro. . . . 25 Febrero — 1 P. M. — Para Antofagasta, Iquique, Arica, Mollendo, Callao, Salaberry, Paita, Balboa, Cristóbal, Habana y Nueva York.
The Pacific Steam Navigation Company
SANTIAGO AGUSTINAS 1017—CASILLA 536 | VALPARAISO CALLE BLANCO - CASILLA 24-V
Sub-Agentes en Santiago
TRANSPORTES UNIDOS ESTADO ESQUINA DELICIAS | EXPRESO VILLALONGA AGUSTINAS 840

Toda dueña de Casa
EBE APROVECHAR ESTA COLOSAL REBAJA DE PRECIOS DEL BUEN
ALMACEN DE M. AGUILO
UENTE 574, DE UNA SOLA PUERTA, FRENTE A LA CAMPANA DEL INCENDIO
ALMACEN DE M. AGUILÓ
0.90 El kilo azúcar granulada corriente.
0.50 La lata mermelada surtida.
0.70 La lata arvejitas nuevas.
0.50 La lata tomates al jugo, tamaño grande.
2.20 La lata Aceite Español Carbonell.
0.60 La lata Sardinas Españolas, sin espinas.
0.40 La lata salsa tomate Rubio.
0.45 La lata salsa tomate Santa Inés.
0.35 La lata salsa tomates Larrondo.
2.30 La lata Cocoa Peptonizada.
4.90 La lata Aceite Panisello, de 1 litro.
9.80 La lata Aceite Panisello, de 2 litros.
3.00 Lata espárragos gruesos, lata de 1,200 gramos.
0.95 Lata duraznos nuevos, partidos.
7.50 La botella Aceite Betus, legítimo.
1.50 Tazas de loza inglesa, lindos colores.
3.50 El kilo azul de Prusia ultramar.
1.00 La lata guindas al jugo, tamaño grande.
1.00 La lata ciruelas al jugo, tamaño grande.
1.00 La lata membrillos al jugo Rubio, tamaño grande.
0.90 La lata membrillos en almíbar, de 1|2 kilo.
1.90 La lata sardinas ovaladas, sin espinas.
2.20 El kilo bacalao sin espinas.
0.55 El kilo chuchoca fresca.
3.00 Botella jarabe surtido.
2.20 Cajoncito dulce membrillo, clase extra.
7.00 La lata ají color español, de 1 kilo.
1.60 Lindas escobas grandes.
4.50 La lata langostas Juan Fernández, frescas.
2.40 La lata lenguas de cordero.
1.20 La lata mermeladas de guindas y frutillas.
4.80 La lata trufas francesas, tamaño grande.
4.00 El litro aceite fino suelto.
1.15 El kilo arroz Sublime, corriente.
1.20 El 1|2 kilo yerba paraguaya.
0.90 La lata picos al natural.
0.85 La lata lenguas de erizos al natural.
2.40 La lata arenques al natural.
2.60 La lata congrio colorado en aceite.
2.20 La lata ostiones de Tongoy.
5.50 La lata canela molida "Morton".
1.20 El kilo huesillos nuevos de Elqui.
0.80 El kilo higos nuevos.
2.40 La lata pimienta Morton.
0.85 La lata robalitos al natural.
0.85 La lata pejerreyes al natural y aceite.
1.20 La lata mermelada de damascos.
CASA M. AGUILÓ
PUENTE 574
FRENTE A LA CAMPANA DEL INCENDIO
Envíos a provincias sin recargo alguno.
Servicio Especial a Domicilio
TELEFONO INGLES 1652

IMPRESIONES

por ARMANDO ARRIAGADA

(A propósito del cuento "Angel Gabriel", premiado en el Concurso de Homenaje a la Belleza Nacional)

"La Nación" publicó hace algún tiempo el cuento favorecido con el primer premio en los Juegos Florales organizados por este rotativo y "Zig-Zag". Angel Gabrié ha sido un trabajo bien escogido. Hay en el estilo, algo nuevo para nosotros; una potencia araucana; una virilidad que hace recordar a Caupolicán; es un estilo más cercano a nuestro país fuerte—pampas, montañas, selvas.—Invadidos como estamos de extranjeras literaturas, hace falta una forma que sea absolutamente nuestra. Algo ha germinado ya y se afirma en Lautaro Yankas (Manuel Soto Morales), con "Angel Gabrié".

En su anterior cuento, "Arsenio", premiado también por este diario, se vislumbraba esa rudeza nueva que hace pensar en el belga Camilo Lemonnier.

En materia de arte pasamos por un período de frialdad, nos despeñamos hacia lo vulgar, lo superficial. Las librerías se llenan con autores de obras frágiles, insulsas; frivolidades, para ser devoradas por las muchachas de taller y por las amas secas.

Igual acontece en el teatro. Las obras buenas son postergadas; en cambio triunfan "La danza de las Libélulas" y "La Bayadera". Nos agrada aquello que pasa sin dejar huellas en el espíritu. Somos como aquel que decía refiriéndose a los autores rusos: **Ved lo que son estos cuentistas: uno toma un libro para distraerse; lee y he ahí que inmediatamente se torna pensativo.**

La avalancha de novelas extranjeras ahoga la literatura nacional. Por eso es que ya casi no se lee a los autores chilenos. Es necesario que se imponga la literatura nuestra. Tenemos los elementos y ahí están los nombres prestigiosos de Latorre, Barrios, Edwards Bello, con méritos reconocidos para conseguir tan hermoso triunfo.

Detrás se levantan otros. Desde luego Lautaro Yankas se forma. Va rápidamente hacia su objetivo. Y no dudamos de él. Tiene observaciones acabadas y dominio. Sus temas de miseria trágica demuestran un estudio detenido.

Posiblemente sean asqueados por alguien y no se quiera oírlos leer en un salón; pero eso es indiferente. La sangre misérrima late en sus tipos creados, igual que en los que se esconden en las tinieblas de los cuartuchos infectos.

Pronto tendremos oportunidad de conocer a este joven autor en una forma más completa. En prensa está su próxima novela **'La bestia hombre"**, tema de ciudad. No será raro que alguien se desoriente y le achaque algún rebuscamiento en las imágenes o en la frase; no será raro. Pero esto no es un defecto; es más bien un progreso, hoy que, como decía Daudet años há, "las palabras pierden su significado, se desfondan y se oxidan por un torpe uso".

A. A.

CENTRO DE PROPAGANDA RADICAL

Anoche celebró sesión ordinaria la Asamblea del Centro de Propaganda Radical de Santiago, presidida por don Oscar Schnake Vergara, actuó de secretario don Pedro Bórquez S.

Se nombraron algunas comisiones entre ellas la de prensa que fué integrada por los señores Garfias, Muñoz y Julio Bustos N.

A continuación el señor Guillermo Garcés presentó una indicación en la cual se protestaba de la "prisión de los ciudadanos Ugalde, capitanes Villouta y Plaza y sargento Pinto", a los tres últimos de los cuales se les instruye un proceso militar en el Cuerpo de Carabineros

Esta indicación promovió un extenso debate en el curso del cual algunos asambleístas manifestaron su protesta por este voto en atención a que él envolvía en un mismo concepto al señor Pedro León Ugalde que fué el primero que se pronunció en el seno de la Cámara en forma alta en contra del actual Gobierno y que lo ha atacado valientemente después hasta que el Gobierno, como un medio de inhabilitarlo lo ha hecho caer en proceso, y a los tres miembros del Cuerpo de Carabineros. Agregaron que si bien es cierto lamentaban su prisión, no podía igualarse su actitud con la del señor Ugalde, pues no se conocía la intención que guió en las últimas incidencias a estos tres militares.

Otros expresaron que de todas maneras debía protestarse por la prisión de estos militares, pues sufrían al igual que cualquier otro la acción del gobierno militar.

El señor Fernández manifestó que al Centro de Propaganda le debía bastar el hecho de que estos militares hayan sido procesados por estar en desacuerdo con el gobierno, para levantar su desinteresada voz de protesta.

El señor Domingo Arturo Garfias modificó la indicación del señor Garcés en la siguiente forma:

"El Centro de Propaganda Radical en presencia de la prisión de los oficiales de carabineros señores Villouta y Plaza, y del Sargento primero del mismo cuerpo, don Oscar Pinto, acuerda:

Señalar ante el pa y ante las instituciones armadas, el hecho de que la dictadura del actual Gobierno llega hasta el extremo de privar de su libertad a los propios militares, que no son afectos a la actual Junta de Gobierno".

Este voto fué aprobado por la unanimidad de los presentes.

No se pronunció con respecto al señor Ugalde en atención a que reiteradas veces el Centro ha exteriorizado ya su protesta enérgica por este acto.

COMISIONES DEL CENTRO

Las diversas comisiones del Centro que se han nombrado hasta la fecha se reunirán esta tarde a las 6.30.

El presidente del Centro ruega a los miembros de las mesas directivas de los diversos centros comunales asistan a esta misma hora a una reunión especial.

PROXIMA SESION

La próxima sesión del Centro se verificará el Viernes de la presente semana, a la hora de costumbre. En esta sesión se procederá a la elección de los cargos de la mesa que están vacantes.

VISITA AL Sr. UGALDE

La mesa del Centro invita a todos los socios a visitar al señor Ugalde en su prisión del Regimiento Cazadores.

PASE LO QUE PASE
COMPRE UN
Ford
A ORREGO
AGENTES FORD
CARLOS ORREGO & Cía. Ltda.
HUERFANOS 819 823

NOTAS POLITICAS

LA SOLUCION DE LA CRISIS MINISTERIAL

"LA JUNTA DE GOBIERNO PROMETE ACEPTAR LA RENUNCIA DEL MINISTERIO Y CUMPLIRA SU PALABRA", DICE EL ALMIRANTE NEF

"Los Tiempos" en su edición de ayer dió la siguiente declaración del Almirante Nef, a propósito de los rumores sobre la permanencia del Gabinete que preside el señor Roldán:

"No es posible que yo falte a la lealtad. La junta de Gobierno prometió aceptar la renuncia del Ministerio y cumplirá su palabra. No hacerlo significaría faltar a la lealtad".

La prensa ha dado a la publicidad las declaraciones del miembro de la Junta de Gobierno, almirante don Francisco Nef en el sentido de que se procedería al reemplazo del Gabinete Roldán-Aldunate.

Como se comprende, los comentarios políticos del día, se han desarrollado alrededor de este asunto, estimándose en los diversos círculos que se reemplazaría una parte del actual Gabinete.

En el día de ayer interrogamos a uno de los miembros de la Junta de Gobierno, quien nos expresó que se tenía el propósito de obrar con absoluta calma en la resolución de este asunto, al cual se atribuía especial importancia ya que el nuevo Gabinete habrá de presidir las próximas elecciones, dando naturalmente toda clase de garantías de corrección e imparcialidad.

Para la resolución de esta situación de crisis según se nos informa de fuente oficial, la Junta de Gobierno se propondría consultar a diversas personas de alta figuración con el objeto de que esas designaciones obedecieran al sentir unánime de la opinión.

EN LOS CIRCULOS UNIONISTAS

En los círculos unionistas se comentaban las declaraciones del almirante Nef y aún se creía en la posibilidad de que se mantuviera al actual Gabinete, propósito al cual han dedicado vivo empeño en el último tiempo.

Para el caso de que esto no fuera obtenido, se confía entre los unionistas obtener que la Junta de Gobierno llame a don Carlos Zañartu a reemplazar al señor Roldán en la cartera del Interior.

BASES DE LA PROXIMA CONVENCION CONSERVADORA

QUE DEBERA CELEBRARSE EN VALPARAISO EN MARZO DE 1925

Art. 1.o En obedecimiento a las resoluciones tomadas de la última Convención General del Partido, el día. . . de Marzo de 1925, se celebrará en la ciudad de Valparaíso una nueva Convención que iniciará ese día sus tareas de acuerdo con el reglamento de sala que prepare la Comisión Organizadora.

Art. 2.o La Convención será formada únicamente por los delegados designados en conformidad a estas bases.

Art. 3.o Cada departamento tendrá derecho a elegir dos delegados y seis más por cada diputado que hubiera elegido o presentado, en cualquiera de las tres últimas elecciones generales.

En las agrupaciones de departamentos, los delegados que correspondan a los diputados de la agrupación se distribuirán entre los departamentos que la forman y si hubiere sobrante, se asignará al departamento o departamentos en que el partido hubiera tenido mayor número de electores.

Art. 4.o Para ser elegido delegado, además de los requisitos del artículo 1.o de los Estatutos, se necesita: residir en la provincia o tener en ella propiedad raíz o negocio establecido; haberlo representado en el Directorio General en cualesquiera de los tres últimos años; haber sido municipal en alguna comuna de la provincia o haber sido Senador de la provincia o Diputado de la agrupación respectiva.

Art. 5.o Los delegados serán elegidos en asamblea, en la misma forma que se eligen los candidatos a Diputados; pero sin presentación previa a la Junta Ejecutiva.

Donde no haya asamblea departamental, organizada, estos delegados serán elegidos por el Directorio Departamental.

Cualquiera dificultad que ocurriere acerca de la elección de los delegados, será resuelta por la Junta Ejecutiva.

Art. 6.o Verificada la elección de los delegados, el presidente y secretario de la asamblea o del directorio, en su caso, extenderán por triplicado un acta de lo obrado, la que servirá de poder, enviándose una copia al interesado, otra a la Junta Ejecutiva y otra al presidente de la Comisión Organizadora de la Convención.

Art. 7.o El día... los delegados departamentales de cada provincia se reunirán en la capital, para elegir un delegado, en el lugar y hora que el presidente del Directorio del departamento cabecera designe.

Se podrá omitir esta reunión, si hay acuerdo para ello de los dos tercios de los delegados de cada provincia, lo que oportunamente comunicarán a la Junta Ejecutiva. En este caso, cada delegado departamental, enviará por escrito y con su firma su voto al secretario general del partido, quien hará el escrutinio proclamando delegado provincial al que obtenga mayoría de votos. En caso de empate decidirá la suerte.

Art. 8.o El día. . . de. . . se reunirán en Santiago a las 3 P. M. los delegados provinciales bajo la presidencia del presidente del partido, y procederán: a) nombrar la comisión organizadora de la Convención; b) Nombrar las diversas comisiones encargadas de informar sobre las reformas de los Estatutos y al programa propuesto dentro de los plazos reglamentarios; c) Tomar todos los acuerdos encaminados al mejor funcionamiento de la Comisión.

Los delegados provinciales podrán celebrar otras reuniones, siempre que lo soliciten, por escrito, el presidente del partido, ocho delegados. Estas reuniones deberán celebrarse con la mayoría absoluta de los delegados provinciales nombrados.

Art. 9.o La Comisión Organizadora acordará el programa de trabajo, los días y horas de sesión y fijará el orden de las materias que resuelva considerar.

Art. 10. En conformidad al artículo 30 de los Estatutos, serán presidente, vice-presidente y secretario general de la Convención los que lo sean del partido.

Art. 11. Constituída la Convención, el presidente del partido dará cuenta de la labor de la Junta Ejecutivo y de la marcha del Partido.

Art. 12.o Para cubrir los gastos de la Convención cada miembro del Directorio General contribuirá con una cuota extraordinaria no inferior a cincuenta pesos, la que será recaudada por el tesorero general del partido.

ASAMBLEA DEMOCRATA PRO FRENTE CIVIL

(OFICIAL)

Mañana, a las 9 y media P. M., se reunirá por segunda vez la Asamblea Demócrata pro Frente Civil, en Rosas 1049.

Se recomienda a los Centros, Agrupaciones, etc., nombrar sus delegaciones, bastando para ello las publicaciones de prensa hechas por la Asamblea que por el momento no puede enviar notas a diversas entidades.

Se tomarán importantes acuerdos en la reunión de mañana para impulsar la acción civil.

LA VELADA DE ANOCHE EN EL CENTRO DEMOCRATA

(VERSION OFICIAL)

Anoche verificó El Centro Demócrata de Santiago, la velada anunciada en homenaje al malogrado joven demócrata don Benedicto Gamboa.

Leídas dos excusas de los señores Bañados y Fajardo, el presidente del Centro usó de la palabra rindiendo un sentido homenaje al extinto, en el 5.o aniversario de su muerte.

A continuación, don Fernando Martínez Monreal recitó una emocionante oración fúnebre, que la sala escuchó con religioso silencio.

En seguida, el señor Nolasco Cárdenas hizo una interesante descripción de la vida política y social del malogrado correligionario.

Finalmente correspondió a don Luis Malaquías Concha pronunciar una sentida pieza oratoria en la cual puso de relieve las virtudes que adornaban a Benedicto Gamboa.

LA ASAMBLEA RADICAL DE PUERTO MONTT SE ADHIERE A LOS ACUERDOS DE LA JUNTA CENTRAL

La sambleа Radical de Puerto Montt ha tomado interesantes acuerdos sobre los últimos acontecimientos. Damos a continuación el texto de ello que nos ha sido trasmitido por nuestro coresponsal.

Primero: Adherirse al manifiesto de la Junta Central.

Segundo: Protestar de la prisión de don Pedro León Ugalde.

Tercero: Adherirse a la Junta Central en orden de formar con los partidos afines un frente civil para defender las libertades públicas.

Cuarto: Protestar por la destitución del secretario de la Intendencia de Llanquihue don Arcadio Letelier por considerarla injusta.

EL DIRECTORIO GENERAL LIBERAL ALIANCISTA Y LA CAMPAÑA ELECTORAL

En breve se reunirá nuevamente el Directorio General del Partido Liberal Aliancista. Como se sabe este organismo directivo ha permanecido en receso a raíz del nombramiento de la comisión encargada de participar en las gestiones de fusión liberal.

La reiniciación de las actividades del Directorio General Liberal obedece en forma principal al fracaso que tuvieron dichas gestiones de unificación informándosenos que por el momento se tratará de dar al partido una eficiente organización directiva.

En su primera sesión se ocuparía el Directorio de fijar el rumbo y dar forma a la acción que desarrollará el partido en las elecciones próximas.

LAS GESTIONES DEL FRENTE POLITICO

UNA PROPOSICION A LOS RADICALES

En el día de ayer han continuado las gestiones que se han iniciado desde hace algunos días tendientes a procurar un frente civil de todos los partidos políticos. Como informamos en nuestra edición anterior estas gestiones han sido patrocinadas por un grupo de dirigentes unionistas y han participado en ellas las personas que hemos indicado.

En los círculos políticos se nos informó ayer que estas gestiones se habrían traducido en una proposición precisa hecha al Partido Radical por un núcleo de dirigentes conservadores. En estas proposiciones se comprendería un acuerdo electoral según el cual el Partido Radical obtendría casi la misma representación parlamentaria que tuvo en el último período, con sólo pequeñas variaciones. La Unión Nacional tendría como resultado de este pacto mayoría en ambas Cámaras.

Estas proposiciones habrían sido consideradas por los dirigentes radicales entre los cuales no contaría aceptación.

PARTIDO LIBERAL-DEMOCRATICO UNIONISTA

Con motivo del lamentado fallecimiento del señor don Roberto Edwardson Meecks, quien fué diputado en varios períodos y sirvió importante cargos administrativos, el Partido Liberal Democrático Unionista ha acordado hacerse representar en los funerales por su Mesa Directiva y comisionar a su prosecretario don Carlos Martínez Herrera, para que haga uso de la palabra en el Cementerio General en nombre del Partido.

PARTIDO CONSERVADOR

DIRECTORIO DEPARTAMENTAL.— Hoy, a las 6 1|2 P. M., celebrará sesión ordinaria el Directorio Departamental Conservador.

Se procederá a la elección del nuevo presidente, por renuncia indeclinable del señor Carlos Vergara L.

DIRECTORIO GENERAL. — Sesión extraordinaria del Directorio General, celebrada el 15 de Diciembre de 1924.

Se abrió la sesión a las 6.30 P. M., bajo la presidencia del señor Arturo Lyon Peña, y con la asistencia de 60 señores directores.

Se leyó y fué aprobada el acta de la sesión anterior.

El secretario general, señor Luis Pizarro, da cuenta de haber recibido una nota del presidente del Directorio Departamental de Valparaíso y de las modificaciones propuestas por los señores Ramón Salas E. y Emilio Tizzoni, a las bases de la Convención, que elaboró la comisión designada por la Junta Ejecutiva.

El señor Emilio Tizzoni hizo uso de la palabra para explicar las razones que tuvieron al hacer las modificaciones que conocía el Directorio General.

A continuación, el señor Rafael Luis Gumucio comenta las explicaciones dadas por el señor Tizzoni y hace una relación de las condiciones en que se han desarrollado las anteriores convenciones, y estima que las bases propuestas por la Comisión, son el fruto de un estudio que se ha hecho de aquellas ideas, que significan el sentir de todas las provincias.

El señor Joaquín Irarrázaval formula una modificación a la indicación de los señores Salas Edwards y Tizzoni, que deja a la consideración del Directorio General.

A continuación, el señor Eduardo Alvear, delegado de Cauquenes, presentó una nueva modificación a las bases primitivas, insistiendo en la necesidad de dar representación a las diferentes instituciones obreras y de jóvenes.

El señor Eduardo Aguayo, delegado de San Carlos, resumiendo las que se habían expresado, considera que las bases propuestas por la comisión respectiva, son las que reflejan con mayor exactitud el sentir de todos los conservadores de provincias y pide que se aprueben sin modificación.

Don Ezequías Allende, manifiesta que con la aplicación de las bases aprobadas por la comisión, se restringiría el número de representantes, no dándose cabida a valiosos elementos del Partido, cuya voz debería ser oída en la convención y hace indicación para que duplique el número de delegados.

Cerrado el debate y puestas en votación las diversas indicaciones, se aprobaron por unanimidad las bases de la convención, propuestas por la comisión nombrada por la Junta Ejecutiva, con las modificaciones siguientes:

En el artículo 3.o, aumentar de uno a dos el número de delegados elegidos por cada departamento y de 3 a 6 por cada diputado que hubiere elegido o presentado en las tres últimas elecciones generales.

En el artículo 4.o, facultar a los departamentos para elegir a los delegados entre las personas que residan en el departamento o en la provincia.

Las demás indicaciones presentadas fueron rechazadas.

PARTIDO DEMOCRATA

AGRUPACION DEMOCRATA DE LA COMUNA DE SAN MIGUEL. — Esta noche, a las 8 1|2 P. M., celebra sesión el directorio de esta Agrupación, en la que se deliberará sobre su organización interna, además, se pone en conocimiento de los correligionarios, que el libro de adherentes estará a disposición desde las 7 adelante, para que firmen los ciudadanos que pertenezcan al Partido.

CENTRO GUERRILLEROS DE LA DE COMITE DEMOCRATA 3.a COMUNA PORTALES. — El Domingo 14 se efectuó la elección del nuevo directorio, saliendo elegido los siguientes señores.

Presidente, Lorenzo Faure; secretario Luis Oviedo; tesorero, Eliodoro Basque directores, Eustaquio Ordenes, Luis Ordóñez.

CLUB DEMOCRATA BARRIO ESTACION. San Alfonso 7. — Se cita para el Jueves a las 7 1|2 P. M., a todos los miembros de este Club, se invita muy especialmente a todos los demócratas que trabajaron por las candidaturas Retamales y Guerrero.

MOCRACIA, FRANCISCO J. LIRA. Maestranza 226. — Cítase a junta general para hoy a las 8 1|2 P. M. en el local social calle Maestranza N.o 226.

La mesa directiva de este Centro nos encarga rogar a todos los miembros de esta institución su más puntual asistencia, por cuanto en esta asamblea se tratarán asuntos de suma importancia y también se nombrarán los delegados que en representación de este Centro, actuarán en la asamblea demócrata pro frente civil y en el comité pro frente civil, auspiciado por la Federación de Estudiantes.

NOTICIAS BREVES; PERO IMPORTANTES

LIGA CONTRA LA TUBERCULOSIS. — Cien niñitas débiles fueron enviadas ayer por la Liga Contra la Tuberculosis al Asilo que sostiene en el balneario de Cartagena.

Como en años anteriores, se enviarán mensualmente nuevos grupos hasta enterar cuatrocientos niños entre mujeres y hombres.

Atenderán a las asiladas las Reverendas Madres de San José, Protectoras de la Infancia y el Administrador del Asilo, don Luis Barros Merino.

De desear sería que el público, penetrado de la importancia y de los beneficios que reporta esta obra, le prestara la ayuda pecuniaria que tanto merece.

LA TESORERIA MUNICIPAL PERCIBIÓ ayer la cantidad de $ 52,149.01 que corresponde a contribuciones; $ 47,838.11 y a patentes $ 4,310.90. Del total debe ingresar a arcas fiscales $ 23,919.95.

INSANOS.—AYER INGRESARON, por disposición de la Intendencia de la provincia, nueve insanos a la Casa de Orates.

AYER SE ABRIERON EN LA INTENDENCIA de la provincia las propuestas públicas solicitadas para las obras de pavimentación de la Avenida Irarrázaval, en su prolongación desde la Plaza de Ñuñoa hacia Tobalaba.

SOCIEDAD CIENTIFICA DE CHILE. — Sesión de Consejo a las 5 1|2. Junta general a las 6 1|2 P. M., en Bellavista 0165.

1.o Elección de mesa directiva y del Consejo, para 1925;

2.o Consideración del proyecto presentado por don Luis Norden-Flycht sobre "Dirección de las Investigaciones Científicas e Industriales y de los inventos".

PARA EVITAR NUEVAS
AGLOMERACIONES
HAGAN SUS COMPRAS
De 9 a 10 y de 3 a 5
ALMACENES DE LIQUIDACIONES
DELICIAS 3035
ESTADO 135

INFORMACIONES CABLEGRAFICAS DEL EXTERIOR

DE NUESTROS CORRESPONSALES ESPECIALES VIA EASTERN Y A LL AMERICA CABLES INC. Y DE "THE UNITED PRESS". LOS ORIGINALES DE TODOS LOS CABLEGRAMAS QUE SE INSERTAN EN ESTA SECCION ESTAN A DISPOSICION DEL PUBLICO EN ESTA IMPRENTA.

Preparativos en España para el nuevo Gobierno constitucional

Un Ministerio responsable prestará juramento entre el 29 y el 31 del corriente

(Correspondencia cablegráfica de Martín Fernández, especial para "La Nación")

HENDAYA (De la Frontera), 15. — Entre telones los políticos trabajan como en los mejores días del viejo régimen, en la formación del futuro gobierno constitucional, el que quedará constituído el treinta y uno del corriente.

Sólo cambiará el aspecto exterior, porque el gobierno continuará como en la actualidad, incluso el Presidente y el Vice-Presidente.

Primo de Rivera guardará el cargo de Presidente del Consejo y regresará pronto al Africa y quedará el Vice-Presidente Magaz quien desempeñará la cartera de Estado.

Las demás carteras, aunque han circulado muchas candidaturas, parecen seguras las de Justicia, del señor Mehudrático Clentedigo, de Hacienda el actual presidente de la mancomunidad, Sala; de Instrucción García Lanaz y los restantes se encuentran todavía pendientes.

Se hacen grandes esfuerzos para que ocupe el Ministerio de la Gobernación el general Martínez Anido.

Se tenía a Magaz para la cartera de Negocios Extranjeros, pero ha habido el obstáculo del último incidente, producido con motivo de unas declaraciones privadas que hizo en una reunión de periodistas y que molestaron a Francia, pero este incidente se considera como subsanado.

Malgre que había adelantado algunos trabajos, estos se encuentran pendientes de la llegada de Primo de Rivera. A última hora de la tarde, pudiera ser que surgiera algún obstáculo en el Protectorado, pero de no ocurrir el juramento del nuevo gobierno con Ministros responsables se llevaría a efecto entre el veintinueve y el treinta y uno del corriente.

Aunque algunos anuncian que se concederá la libertad de prensa, este sueño no se realizará. Continuará la censura igual que durante la tiranía de los últimos quince meses. — FERNANDEZ.— (U. P.)

EL SOVIET RUSO PROTESTA DE UNA VIOLACION DE SU SOBERANIA

Acusa al barco norteamericano "Bear" de haber entrado sin permiso a las aguas territoriales sovietistas, agregando que la repetición de ese acto será enérgicamente reprimida.

MOSCOW, 15.—La Agencia Rosta anuncia que Tchitcherin, en un telegrama enviado al Secretario de Estado americano, Mr. Hughes, protesta enérgicamente de la entrada del buque de guerra de la marina estadounidense, 'Bear', en las aguas territoriales de la Unión Sovietista, el año 1920 y siguientes.

Tchitcherin declara que la acción del "Bear", al realizar observaciones magnéticas en la península de Tchukotsk, bahía de Emma y cabo Pusino, constituye una violación del derecho internacional y de la soberanía de la Unión de las Repúblicas socialistas sovietistas. Notifica, a Mr. Hughes que la repetición de esa violación de los derechos de la Unión Sovietista será enérgicamente reprimida por el Soviet.

Los funcionarios sovietistas tienen en su poder una plancha de metal, descubierta en la península de Tchukotsk, que lleva la siguiente inscripción: "Estación magnética del servicio de observaciones geodésicas de la costa de los Estados Unidos. Toda perturbación será castigada con multa de doscientos cincuenta dollars o encarcelamiento."

Tchitcherin declara que no ha autorizado la entrada del barco norteamericano a aguas sovietistas y que la colocación de esa plancha implica una amenaza a los ciudadanos sovietistas y una violación de la soberanía del Soviet.

Tchitcherin protesta ante los Estados Unidos de ese acto ilegal pues es difícil que un cuncionario no puede comprender donde termina su propio territorio y comienza otro Estado soberano.".—(U. P..)

"LA SITUACION EN CHILE"

Editorial de "La Nación" de Buenos Aires

(Correspondencia cablegráfica de Luis María Alvarez, especial para "La Nación")

BUENOS AIRES, 15. — "La Nación" se ocupa, en su editorial de hoy, del actual momento político y constitucional de Chile y lo titula: "La situación en Chile".

Expresa, en primer término, que es perfectamente explicable que, en fuerza de los antecedentes históricos de Chile y de la posición que ocupa en el conjunto de las Repúblicas americanas, la opinión pública, en general, sigue con vivo interés los sucesos que en ese país se vienen desarrollando desde hace poco más de tres meses.

Se refiere, a continuación, al estado actual de las circunstancias políticas y la verdadera situación de los partidos y termina con los párrafos siguientes:

"Para mañana se anuncia la formación de un nuevo Ministerio, encomendado a don Emilio Bello Codesido, que fué uno de los Ministros que se retiraron cuando en Setiembre se resolvió dar los pasos necesarios para el cambio completo de la situación, con la disolución del Congreso y otras medidas, no apareciendo aventurado suponer que su designación, para organizar el nuevo Ministerio, sea el indicio de que en la Junta de Gobierno prima el propósito de conservar estrictamente el actual régimen dentro de las normas legales a que, aún en un gobierno de hecho, deben estar sujetos si no quieren exponerse al riesgo de convertirse en gobiernos de mera autoridad."

"La forma en que el señor Bello Codesido organice el Gabinete aclarará positivamente la situación y pondrá, más luz en los propósitos de la Junta de Gobierno."

"El hecho fundamental es la eliminación espontánea de la Junta Militar lo que era innecesario demostrarlo, porque era un organismo irresponsable que estaba fuera de aquella posición de legalidad en que el gobierno, desde el primer momento, se puso. Con la ausencia de ese organismo desaparece, por lo tando, la causa fundamental y ménos aparente de ciertas dificultades que, por su propia esencia, están llamadas a agravar la situación. De esta guisa el gobierno gana en libertad de acción y sobre todo la ventaja para no aparecer o no dar motivos para aparecer sometido a las imposiciones de organismos irresponsables y extra-legales, con lo cual se puede considerar seguro que se acreditará aún en el concepto de sus adversarios que lo ven sinceramente resuelto a la preparación necesaria e indispensable para la vuelta a la completa normalidad constitucional en un plazo más bien breve que el mismo se ha impuesto." —Alvarez. —(Especial.)

EL PRESIDENTE ALVEAR EVITA UN LANCE DE HONOR

No acepta la renuncia al Ministro de Hacienda doctor Molina y lo convence que no debe batirse con el director de un diario, por un suelto de carácter político.

(Correspondencia cablegráfica de Luis María Alvarez, especial para "La Nación")

BUENOS AIRES, 15.—Los conceptos vertidos en un suelto publicado hoy por "La Fronda", aludiendo a gestiones de acercamiento de las dos fracciones en que se divide el radicalismo, que dice realiza el Ministro de Hacienda, doctor Molina, movieron a este Secretario de Estado a plantear la cuestión caballeresca al director del mencionado matutino, diputado nacional, Francisco Uriburú.

Con tal propósito designó padrinos al Senador nacional doctor Segier y al general Broquen. El doctor Molina se entrevistó esta tarde con el primer mandatario, a quien le hizo entrega de la renuncia, para hallarse en condiciones de proseguir la acción personal que deseaba plantear.

El Presidente Alvear conversó largamente con el doctor Molina expresándole el firme propósito de no aceptar esa renuncia por entender que un suelto periodístico de carácter netamente político no podía provocar una cuestión caballeresca, máxime cuando el Ministro afectado gozaba de toda su confianza y su más franca adhesión tanto en el orden administrativo como en el político.

Las gestiones del Presidente de la República no pararon en ese punto. Inmediatamente llamó a los padrinos designados por el doctor Molina a quienes convenció de la necesidad de no llevar a efecto la cuestión personal solicitada por el Ministro de Hacienda. Los señores Saguier y Broquen estuvieron de acuerdo con el primer mandatario y así lo comunicaron a su ahijado, resolviendo de común acuerdo con este ltimo en no realizar las gestiones previas que iban a iniciar.

El asunto terminó satisfactoriamente, resolviéndose que no había lugar a duelo.—Alvarez.— (Especial).

PELEARA ROMERO CON JACK DEMPSEY?

Se hacen gestiones para obtener al chileno un match con el campeón de los campeones

NUEVA YORK, 15. — El match Romero-Dempsey posiblemente se lleve a efecto la próxima primavera en la costa del Pacífico, según un anuncio que ha hecho Mr. Spruille Braden al corresponsal de la "United Press".

Romero se ha ganado tal prestigio que se activan las negociaciones para que pueda obtener el match por el título. Mientras tanto su manager Mr. Spruille Braden discute los términos para el match Romero-Wills, el 14 de Enero en Madison Square Garden, bajo los auspicios de la American Legión.

Mr. Braden considera imposible considerar una pelea de Romero con Ferrara, aunque éste último lo haya desafiado.

Ferrara terminó su entrenamiento con cuatro rounds de boxeo que hizo con Ycochea en el Gimnasio Stillman. Mañana Martes realizará solamente algunos ejercicios livianos.

Ferrara dice que repetirá su desafío a Romero, después que derrote por knock-out a Silvani el Miércoles en la noche.

La pelea Ferrara-Silvani, a seis rounds será el principal encuentro de la velada preparada para pesos pesados, que consiste en las siguientes peleas:

Saavedra, chileno versus Alex S. Clair.

Al Rood versus Jimi Limmer.

Dan O'Connell versus Bob Wallit.

Hugo Duckat versus Jim Sigman.

Todos estos matches serán a 6 rounds y solamente será a cuatro rounds, la pelea entre Alfrench versus Pettro Dilauro. —(U. P.)

Una delicada situación para la Liga de las Naciones

La provoca la actitud de Gran Bretaña, al negar a Irlanda el derecho de registrar su Tratado. — ¿En qué situación se encuentran los Dominios, como miembros independientes de la Liga?

(Correspondencia cablegráfica de Henry Wood, especial para "La Nación")

GINEBRA, 15. — La notificación, hecha a la Liga de las Naciones por Mr. Austen Chamberlain, de que Inglaterra no toma en cuenta convenio o tratado alguno celebrado bajo los auspicios de la Liga como gobernando las relaciones de la comunidad británica crea la posibilidad de que surja la más grave de las crisis que haya tenido que afrontar la Liga.

En ellos está implicada toda la situación de los Dominios británicos, en su carácter de miembros independientes de la Liga y, en el caso de que, ya sea la Liga o ya sea algún Dominio que insista en un esclarecimiento definitivo, puede presentarse el caso de que los Dominios tengan que elegir entre el Imperio británico o la Liga.

Las dos notas de Mr. Austen Chamberlain: la primera declarando que Gran Bretaña no puede reconocer la intervención de la Liga en los asuntos egipcios en el caso de que el Egipto firme el Protocolo, y la segunda negándose a reconocer a Irlanda el derecho de registrar en la Secretaría de la Liga su Tratado con Gran Bretaña, son interpretadas como una manifestación de la determinada política nacionalista del nuevo gobierno británico, que constituye el resultado inevitable del movimiento iniciado por los Dominios después de la guerra, cuando insistieron en firmar separadamente los Tratados de Paz y entraron separadamente a la Liga, cuando el Canadá protestó de que Inglaterra firmara el Tratado de Lausanne a nombre de los Dominios, como de su continuada participación, por medio de delegaciones independientes, en las diferentes conferencias y actividades de la Liga. Parece que Inglaterra está decidida a impedir esa tendencia de independencia en los asuntos externos.

La nota de Mr. Chamberlain ha sido enviada en respuesta de la notificación enviada por sir Erick Drummond el 11 de Agosto, anunciando que Irlanda había solicitado el registro de su Tratado.

Se espera que Irlanda dará ahora un nuevo paso, pues tiene el derecho de apelar ya sea a la Asamblea o al Consejo de la Liga, o a la Corte de La Haya para determinar si tiene o no el derecho de registrar su Tratado.

Una decisión de cualquiera de esas entidades, apoyando a Irlanda, precipitara toda la cuestión de las relaciones de los Dominios con la Liga, como también con el Imperio Británico.

Según declaraciones de los funcionarios de la Liga, se cree que no se escatimarán esfuerzos para evitar ese esclarecimiento pero todo depende de que los Dominios provoquen uno.

Se hace notar que se ha concedido a Irlanda una independencia estrictamente limitada dentro del Imperio mientras que los últimos gobiernos han aceptado tácitamente que los otros Dominios tienen el derecho de retirarse del Imperio si lo desean. —Wood. — (U. P.)

INGLATERRA DESCONOCE UN DERECHO DE IRLANDA

Notifica a la Liga de las Naciones que se niega a aceptar el registro del Tratado de 1921, en que reconoce el Estado Libre de Irlanda. — El nuevo Gobierno inglés seguirá una enérgica política nacionalista.

GINEBRA, 15.— Fué una bomba para la Liga de las Naciones la nota enviada por el Ministro de Relaciones Exteriores de Gran Bretaña, Mr. Austen Chamberlain, notificando a la Liga que Inglaterra se negaba a aceptar la acción de Irlanda al registrar esta en la Secretaría General de la Liga el Tratado de 6 de Diciembre de 1921, en que Inglaterra reconoce el Estado Libre de Irlanda.

La nota agrega que Inglaterra no puede reconocer convenio o tratado alguno celebrado bajo los auspicios de la Liga de las Naciones como director de las relaciones entre los miembros del Imperio británico.

Esta comunicación de Mr. Chamberlain, desconociendo el derecho de Irlanda para registrar en la Liga su Tratado de Estado Libre con Inglaterra, a raíz de su reciente notificación de que, en el caso de firmar Egipto el protocolo de arbitraje, seguridad y desarme de la Liga, Inglaterra no podría reconocer a la Liga el derecho de solucionar sus disputas con Egipto, basándose en dicho protocolo, es interpretada como un indicio de la enérgica política nacionalista del nuevo Gobierno inglés, así como de su determinación de no permitir que los dominios se sirvan de la Liga para construirse una política externa propia.—(U. P.)

LONDRES, 15.—Los funcionarios guardan silencio respecto de la nota enviada a la Liga de las Naciones pero es casi inútil pronosticar que cualquier llamamiento de Irlanda a la Liga, en caso de que caiga el gobierno de Mr. Cosgrave, en favor de un posible régimen republicano o casi republicano necesitará de la intervención británica por cuanto todos los gobiernos habidos desde la firma del Tratado, aún el laborista, han recalcado que no permitirán la completa separación de Irlanda del Imperio.—(U. P.)

MUEBLERIA COLON

56 — Bandera — 58

GRANDES REBAJAS de PRECIOS. NUEVO Y ESPLENDIDO LOCAL.

Una Lamparita Eléctrica

ES UN ESPLENDIDO REGALO PARA NAVIDAD

De ellas le ofrecemos un hermoso surtido, ya sea en LAMPARAS DE PIE PARA ESCRITORIO O PARA MESA, COMO TAMBIEN UN LINDO SURTIDO DE LAMPARITAS PARA VELADOR, DESDE EL INFIMO PRECIO DE $ 22.50, papel.

DEPARTAMENTO DE ELECTRICIDAD DE

Morrison & Co. - Santiago

JAPON

Comentarios de las maniobras navales norteamericanas

TOKIO, 15. — El jefe de la oficina de Informaciones del Estado Mayor General, general M. Itami ha declarado al corresponsal de la "United Press" que los Estados Unidos tienen razón de realizar maniobras en el Pacífico y que el Japón no tiene motivos para objetarlas.

"Jamás se ha considerado — agregó — que las maniobras sean una manifestación inamistosa, cada país hace lo mismo y la necesidades de su defena justifican todas esas medidas".

Agregó que las críticas que se hacían en el Japón provenían de discusiones populares, pues el pueblo, no conoce los hechos. Agregó que el Pacífico constituía una valla suficiente para las guerras y que una guerra entre los países situados en sus orillas opuestas es impracticable.

"Semejante guera — continuó— solamente puede hacerse en el papel, en los discursos, en la imaginación o en conjeturas ociosas. Es verdad que hay cierta aprensión pero ella solo afecta a los que no conocen la situación.

"A pesar de esas conversaciones de guerra, el Japón y los Estados Unidos se acercan cada vez más".

Se refirió a la adopción de las escuelas de entrenamiento militar de acuerdo con el plan americano y dijo que "era sólo una de las muchas ideas obtenidas de América".

Se manifestó partidario de las críticas si bien, a su juicio, éstas deben ser impáticas para evitar toda dificultad. — (U. P.)

TOKIO, 15.— Se ha celebrado un imponente ceremania naval por las 107 víctimas del desastre de Kanto. Faltan aún 40 cadáveres.—(U. P.)

ALEMANIA

BERLIN, 15.—"El ex-Kaiser no podrá hacer regalos de Navidad—declaran sus asociados— porque sus fondos son demasiados escasos" y luego anuncian que Prusia le paga solamente 50.000 marcos mensuales lo que, en vista del número de su personal, que asciende a cerca de 40 personas, apenas le alcanza para hacer frente a sus necesidades.

Se informa también que la esposa del ex-soberano, Herminia, cumplirá el Miércoles 37 años.— (U. P.)

HANOVER, 15. — El asesino Haarmann estuvo próximo a desmayarse de suerte que no pudo seguir la causa.

Declaró al juez, refiriéndose a uno de los asesinato: "Carguenlo a mi cuenta. Todo está bien". — (U. P.)

BERLIN, 15. — El célebre maestro Furtwaengler se dirigirá a los Estados Unidos el 18 del presente a bordo del "Deutschland". — (U. P.)

INFORMACIONES COMERCIALES, POR CABLE

El empréstito griego

NUEVA YARK, 15. — La firma Speyer and Co., ofrecerá mañana los bonos griegos al público. — (U. P.)

El cobre

NUEVA YORK, 15.—El cobre se cotizó hoy a razón de 55.25 dólares las cien libras, para pago al contado.—(U. P.).

El precio del trigo

CHICAGO, 15.—El trigo se cotizó hoy en la siguiente forma:

Para entrega en Diciembre, 163 7|8 centavos oro el bushel.

Para entrega en Mayo, 168 3|8 centavos oro el bushel.

Para entrega en Julio, 148 3|8 centavos oro el bushel.—(U. P.).

El precio del maíz

CHICAGO, 15.—El maíz se cotizó hoy en la siguiente forma:

Para entrega en Diciembre 125 1|8 centavos oro el bushel.

Para entrega en Mayo, 130 1|2 centavos oro el bushel.

Para entrega en Julio, 130 1|2 centavos oro el bushel.—(U. P.).

El precio de la avena

CHICAGO, 15.—La avena se cotizó hoy en la siguiente forma:

Para entrega en Diciembre, 59 1|4 centavos oro el bushel.

Para entrega en Mayo, 64 3|4 centavos oro el bushel.

Para entrega en Julio, 62 7|8 centavos oro el bushel.—(U. P.)

Los cambios

NUEVA YORK, 15.—Se han fijado, hoy las siguientes tipos de cambio:

Gran Bretaña, 4.69 dólares por libra esterlina.

Francia, 5.36 1|4 centavos oro por franco.

Bélgica, 4.80 3|4 centavos oro por franco.

Italia, 4.96 centavos oro por lira.

Alemania, 23.80 centavos oro por rentenmark.

Suiza, 19.35 centavos oro por franco.

España, 14.12 centavos oro, por peseta.

Argentina, 38.73 centavos oro, por nacional.

Chile, 11.15 centavos oro por peso.

Japón, 38.50 centavos oro por yen.—(U. P.).

SURESLAVIA

ROMA, 15. — Comunican de Belgrado que el Gobierno ha decidido desbandar al partido comunista en toda Suresla.via.

La policía ha efectuado registros en los cuarteles generales, secuestrando los documentos encontrados, lo mismo que en las imprentas de diarios comunistas. — U. P.)

LONDRES, 15.— "The Central News Agency" ha recibido un despacho procedente de Belgrado en el que se anuncia que los rebeldes avanzan para capturar a Scutari. Se ha trabado actualmente una lucha cruenta.—(U. P.)

CHINA

PEKIN, 15.—El tesorero privado de Tsao-Kun, ha sido procesado criminalmente por haber malversado fondos durante la administración de Tsao-Kun, y ha sido condenado a muerte.

El condenado será ejecutado a mediodía de hoy.—(U. P.).

RUSIA

BERLIN, 15. — No se ha recibido información autorizada alguna respecto de los motines contra Trotzky en Moscow.

La Embajada rusa niega los desórdenes. — U. P.)

AUSTRIA

LONDRES, 15. —El corresponsal de "The Central News Agency" en Viena comunica que la condesa Luisa Esterhazy ha sido condenada a un año de prisión por alta traición contra Checoeslovaquia.— (U. P.)

GRAN BRETAÑA

LONDRES, 15. —El señor Manuel Salinas se encargará de los negocios de la Legación chilena interinamente. —(U. P.)

LONDRES, 15.—El Gobierno está redactando su respuesta a la última nota de los Estados Unidos, sobre reclamación de reparaciones.

Es ahora seguro que las negociaciones continuarán en París.

Se asegura que la nota británica abandona los argumentos legales e insinúa una solución que permita a la Comisión de Reparaciones examinar las reclamaciones americanas, como lo hizo con las otras, reduciéndolas e insinúa además que la suma neta obtenida por los Estados Unidos mediante el secuestro de bienes alemanes sea deducida del total reclamado.

Esta insinuación figuraba en la última nota británica pero la respuesta americana no hizo la menor referencia al respecto.—(U. P.)

URUGUAY

MONTEVIDEO, 15.—Durante la travesía del vapor alemán "Sierra Gorda" desde Río Janeiro y este puerto, se produjeron veinte casos de grippe y uno de bronconeumonía.—(U. P.)

IRLANDA

DUBLIN, 15.—En los círculos políticos del Estado Libre se considera muy seria la objeción del Gobierno británico al registro del Tratado irlandés en la Secretaría de la Liga de las Naciones.

Esta actitud ha despertado hondo resentimiento pues se le considera como una tentativa para icpedir los progresos del Estado Libre en cuestiones externas. Se dice que es imposible para Gran Bretaña anular dicho registro por cuanto su certificado está ya en poder del Gobierno irlandés.

Los políticos reflejan en sus declaraciones la decisin de insistir en los derechos del Estado Libre.

Este asunto tiene especial importancia por cuanto el Estado Libre ha amenazado recurrir a la Liga en caso de que la solución de la cuestión de fronteras no le satisfaga.—(U. P.)

GRECIA

ATENAS, 15.—Comunican de Salónica que la insurrección albanesa toma grandes proporciones entre las tribus católicas descontentas.

La ley marcial ha sido proclamada en todo el sur de Albania.—(U. P.)

TIRANA, 15.—La Corte condenó a los ex-premiers Achmet Zogon, Ali Vryonis y Achmet Ferlatzi a diez años de prisión y a las confiscación de sus bienes en provecho del Estado.—(U. P.)

Ford

Un "FORD" para las montañas

En vista del carácter montañoso de este país, hemos resuelto suministrar, a pedido, los automóviles "FORD" con PIÑON DE 10 DIENTES.

ESTE PIÑON AUMENTA NOTABLEMENTE LA FUERZA DEL "FORD", A TAL PUNTO QUE SUBE EN DIRECTA CUESTAS DONDE LOS AUTOMOVILES DE CAMBIO TIENEN QUE IR EN INTERMEDIA.

Con un piñón de 10 dientes el Ford sube toda la cuesta de Chacabuco en directa.

No hay recargo de precio en los coches equipados con ese piñón, pero es necesario pedirlos expresamente.

Ford Motor Company

INFORMACIONES CABLEGRAFICAS DEL EXTERIOR

DE NUESTROS CORRESPONSALES ESPECIALES VIA EASTERN Y ALL AMERICA CABLES INC. Y DE "THE UNITED PRESS". LOS ORIGINALES DE TODOS LOS CABLEGRAMAS QUE SE INSERTAN EN ESTA SECCION ESTAN A DISPOSICION DEL PUBLICO EN ESTA IMPRENTA.

Continúa el debate en la Cámara de los Comunes

Mr. Trevlin ataca la política del Gobierno respecto de Rusia y del Egipto. — Mr. Chamberlain hace una exposición sobre los resultados de su viaje a Roma y sobre la cuestión egipcia. — El envío de material bélico a Rusia.

LONDRES, 15.—En la Camara de los Comunes se reanudó el debate sobre la respuesta que se dará al discurso de la Corona.

Mr. Trevlin, a nombre de la oposición, presentó una enmienda lamentando la política actual referente a Rusia y Egipto.

Denunció el asesinato del Sirdar, pero deploró que Gran Bretaña, en su nota, acusara virtualmente a Zagloul Bajá de ser responsable, personalmente, del crimen. Manifestó que, indudablemente, el ultimátum había tenido éxito, pero que no era un paso acertado de estadista.

Hizo notar que, recientemente, el propio Zagloul Bajá había estado a punto de ser asesinado y agregó que las acusaciones del Gobierno eran inoportunas si no poseía pruebas evidentes de la culpabilidad del premier egipcio.

Recalcó que el Gobierno, en su afán por verse libre del comunismo, "había adoptado maneras modeladas sobre la dictadura fascista, superando aún a Mussolini, porque había agregado una serie de peticiones de carácter político."

Manifestó que el ultimátum británico habría constituído una valiente declaración, si hubiera sido dirigido a Francia o a los Estados Unidos" y preguntó si el Egipto era todavía independiente.

Después de Mr. Trevlin hizo uso de la palabra el Ministro de Relaciones Exteriores, Mr. Austen Chamberlain, quien declaró que regresaba de la reunión del Consejo de la Liga con "una mayor seguridad en la utilidad de la Liga y una mayor confianza en su futuro".

Respecto a sus conversaciones con los Ministros de Estado en París y Roma expuso que había quedado establecido que 'las relaciones mutuas se basaban en la confianza.

Más adelante expuso que había recibido felicitaciones, por la política del Gobierno respecto del Egipto y recalcó que las comunidades extranjeras del Egipto "de cuya protección responde Gran Bretaña, agradecían especialmente dicha política."

Hizo hincapié en que, si el asesinato del Sirdar hubiera sido ejemplo aislado de fanatismo, el Gobierno "jamás habría presentado sus peticiones, pero el crimen había sido el punto culminante de una prolongada agitación fomentada por Zagloul Bajá y aquellos que estaban íntimamente asociados con él.

"Cuando me hice cargo de la Secretaría del Departamento de Relaciones Exteriores—continuó—el existente gobierno de Egipto menospreciaba, en la forma más desleal, las condiciones impuestas para la concesión de la independencia.

"El Gobierno no desea intervenir en la independencia otorgada recientemente a ese país, pero si pide al Gobierno que trabaje con nosotros y no contra nosotros."

Preguntó si el Gobierno egipcio había cumplido con los deberes incumbentes a cualquier Gobierno en su propio territorio y "de cuyo cumplimiento nos hemos hecho responsables ante las naciones extranjeras."

Recalcó la responsabilidad de Gran Bretaña en el Egipto y el Sudán, agregando, respecto de ese último, "Somos allí apoderados y necesitamos tener la autoridad indispensable para cumplir los deberes que nos impone la responsabilidad del pueblo que gobernamos. Nuestra posición entraña obligaciones especiales y nuestros intereses, que son importantes para el mundo entero son, además, vitales para la existencia del Imperio Británico."

Declaró que la carta de Zinoviev había sido recibida, primeramente, de una fuente, y se conocía su origen antes de que llegara a conocimiento del Gobierno.

Después, el Gobierno recibió noticias sobre la existencia de la carta, de fuente completamente independiente de la anterior y, de otras dos fuentes, tan independientes como las primeras, obtuvo nuevas pruebas sobre la autenticidad del documento.

Sir Philip Sunliffe Hyphen Lister (o sea Mr. Lloyd Graeme, que tomó el nombre indicado más arriba como consecuencia de una herencia), contestando a una pregunta, declaró que el Gobierno laborista había dado licencia para la exportación de material bélico, entre el que se contaban 600 ametralladoras, al Soviet, pero que el actual Gobierno no tiene intención de dar licencia alguna para el envío de armas o municiones a Rusia.—(U. P.)

LONDRES, 15. — Chamberlain, en su discurso ,expuso que Gran Bretaña deseaba solamente que el Egipto cumpliera sus deberes y que, cuando esto ocurriera, encontraría en Inglaterra una amiga lealísima. Agregó que esperaba solucionar amigablemente la cuestión y que, de consiguiente, no había motivo para que interviniera la Liga de las Naciones. Manifestó también que no existía intención alguna de reducir la provisión de agua que el Egipto necesitaba para su irrigación.

Respecto de Rusia declaró: Se ha insinuado que el Ministerio de Relaciones Exteriores ha sido engañado por una vulgar impostura, semejante a las que se fabrican en diferentes partes del mundo.

"El Ministerio de Relaciones Exteriores y el Servicio secreto conocen plenamente las fábricas y fabricantes de esas falsificaciones y dicho conocimiento es una garantía para no ser engañado".

Al referirse a los tratados firmados por Mr. Mac Donald con Rusia preguntó: ¿Qué conseguimos con ellos? He estudiado la situación en Francia e Italia y no he visto que haya aumentado mucho el comercio después del reconocimiento del Soviet en esos países. El comercio depende del dinero y del crédito y los recursos del Soviet, a ambos respectos, son muy limitados.

"La cuestión del empréstito a Rusia murió antes de que el actual gobierno asumiera el poder. Hay algunas pruebas de que el sistema sovietista se desmorona interiormente y que vuelven a surgir las empresas privadas. No se si dentro de algún tiempo las negociaciones serían fructíferas, pero esas relaciones exigen la observancia de los reglamentos normales y una conducta cordial. Estimo que el Gobierno debe esperar y observar los acontecimientos antes de decidir cualquiera nueva acción".

En respuesta a una pregunta manifestó que no había intenciones de anular el tratado de comercio existente con Rusia. — (U. P.)

LONDRES 15. — Mr. Ramsay Mac Donald, terciando en el debate de la Cámara de los Comunes, criticó a Mr. Chamberlain por su silencio respecto de las conversaciones de Londres y París y encareció a la Cámara que permitiera la discusión del Protocolo de Desarme de Ginebra.

Respecto de las deudas expuso que todos los partidos debieran hacer saber a sus aliados que, "porque no pagan sus deudas, tenemos que recaudar injustas sumas de nuestros propios contribuyentes y que ha llegado la hora de aligerarnos esa carga que no podremos soportar mucho más tiempo".

Refiriéndose a la cuestión egipcia, Mr. Mac-Donald criticó el ultimatum y encareció que los representantes de Inglaterra en la Liga de las Naciones insistieran sobre las negociaciones anglo-egipcias.

"Quiero que todo el mundo, — agregó, — conozca nuestro caso. Debiera existir alguna autoridad imparcial".

Se manifestó convencido de que el Gobierno no tenía la intención de intervenir en la independencia egipcia.

Al hablar de la carta de Zinoviev, preguntó a Mr. Chamberlain si había visto el original de dicho documento.

El Ministro de Relaciones Exteriores le contestó:

"En verdad que no, pero tenemos noticias de que la carta fué recibida y destruída por el partido comunista de este país".

—"No hemos tenido nunca esa prueba, ante los ojos, — replicó Mac Donald, — y, por mi parte, ni estoy convencido de su autenticidad ni de su falsedad".

Recomendó encarecidamente una investigación definitiva para averiguar si el documento era auténtico, o no, pues el hecho de que un diario independiente, consiguiera una copia, da campo para que se sospeche de un "complot deliberado para influenciar la elección".

Al comentar la repudiación de sus tratados con Rusia, por el nuevo Gobierno, manifestó que era "altamente deplorable y que el Gobierno había pasado por alto el hecho de que el plan Dawes creaba nuevas condiciones que hacía necesario el hallazgo de nuevos mercados. El Ministerio de Relaciones puede enseñar los dientes a Rusia, pero los bancos deben sonreirle". — (U. P.).

LONDRES 15. — La Cámara de los Comunes, por 363 votos contra 132 rechazó la enmienda laborista. — (U. P.)

PROTESTA DE LOS GRANDES DE ESPAÑA

Por la campaña de difamación del rey, que ha iniciado Blasco Ibáñez. — Es elevada al Directorio Militar

MADRID, 15.— Una diputación de los grandes de España, entregó al Directorio un documento que dice textualmente:

"Apenas llegadas las primeras noticias de haberse publicado en el extranjero, por un español, con un intento mezquino, el descrédito del país, surgió una indignación de protestas de los ciudadanos honrados contra aquel cuyos oropeles no ocultan, a juzgar por su obra, las heridas de su vanidad. Seguramente no fué halagado suficientemente en su último viaje a España, lo cual constituye el motivo de odios viles que supeditan a los más entrañables afectos para olvidar las obligaciones sagradas para la patria y prescindir del amor a la verdad para vengar un supuesto agravio".

"La diputación de los grandes de España, noticiados del hecho que interpretan los sentimientos de las grandes mayorías españolas, acordó enviar al gobierno una protesta también ante el deplorable espectáculo ofrecido al exterior por la miseria y pequeñez de un escritor que se olvidó de lo que era, poniéndose al servicio de una campaña, cuyos medios los hubiera empleado el último logrero".

"La protesta que formulamos brotó en la conciencia del país que conoce, respeta y quiere a su rey, contra quien se dirigen las injurias y calumnias para debilitar su prestigio a sabiendas que falta a la verdad, con el objeto de destruir la base sólida de orden e independencia de un pueblo que es lo que importa".

"Fracasamos los empresarios de hazañas ajenas y los amargados, siempre y especialmente aquí, porque España no ha perdido su buen sentido y se conocen bien cada uno, hasta el punto que sólo se rinde homenaje por benevolencia o por justicia, que es el legítimo y el que corresponde a nuestro rey y contra el cual las campañas de esta índole están condenadas al fracaso, envueltas en el mayor ridículo".

"La bajeza de los móviles que llevaron al ataque a quien personifica desde el más elevado puesto en el pueblo español y la patria, la cual es envidiada todavía por muchas razones, nada puede contra la adhesión de los españoles y las gratitud de los extranjeros al rey Alfonso, que para estos tendrá siempre el recuerdo inolvidable de haberles ayudado sin excepciones a medida de lo posible durante la guerra".

"Para nosotros tiene que saber que es un espíritu y una voluntad llenos también de deseo para cuanto puede redundar en beneficio del país que ni se negó para oir y ayudar a todas las iniciativas que pudieran contribuir al bienestar de la nación ni dejó de dar la mano a cuantos se destacaron como capaces de gobernar sin limitar su acción, más bien alentándola".

"Los intentos de bajas pasiones nada pueden pero esta seguridad no excusa de la protesta de los sanos de alma".

"La indignación por lo sucedido aumentará diariamente por que son pocos aún quienes se enteraron como el producto de la impudicia y la vanidad se ha puesto al servicio de una causa torpe. Cuando las masas se enteren la protesta llegará a tal grado como lo fueron pocas, porque el pueblo español sabe que nunca tropezó con resistencias injustificadas en el poder real y que Alfonso es por deber inexcusable el primer soldado de la patria".

"La protección al débil tuvo en él y en los suyos, poderosos auxiliares y no rehuyeron molestias, por ello merece la gratitud del pueblo.

La diputación de la grandeza cumple con el deber de exteriorizar su sentir y protestar contra un acto incalificable y no pueden explicar las locuras desdichadas de un momento, en un español que no merecía serlo y del cual se apartarán las gentes de recto proceder a la que repugna siempre los actos semejantes".— (U. P.)

GRAN BRETAÑA ANTE LA CRISIS ALEMANA

No se cree que el nuevo gabinete pueda influir en la política externa de Alemania. — Se dice que la zona del Rhin no será evacuada en Enero.

(Correspondencia cablegráfica de Charles M. Mac Cann, especial para "La Nación")

LONDRES, 15.—Los miembros del Gobierno, a pesar de interesarse mucho por la forma en que será organizado el nuevo Gabinete alemán, declaran que no creen que influirá en lo más mínimo en la política externa de Alemania si bien la posibilidad da que el Ministerio sea integrado por nacionalistas, puede provocar algunas protestas algo ruidosas en Enero, cuando se sepa oficialmente y no se evacuará la zona del Rhin.

El informe sobre desarme alemán, que la Comisión de control militar interaliada ha presentado servirá de base a la Conferencia de Embajadores para adoptar su decisión respecto de la evacuación de la zona del Rhin.

Es probable que esta conferencia de los Embajadores se realice después de Navidad.

En las esferas mejor informadas se dice que tanto el Gobierno británico como el francés estiman que las fallas mencionadas en el informe imposibilitan, por ahora, la evacuación de la zona del Rhin.

En la Conferencia de Embajadores se hará notar a Alemania la naturaleza de esas fallas, pidiéndosele que las remedie. Se pronostica que se llevará a cabo una nueva inspección, en la Primavera, para ver si las fallas han sido remediadas y, si las condiciones son para entonces satisfactorias, se evacuará la zona del Rhin. Mac Cann.—(U. P.).

MEXICO

MEXICO, 15.—**Luis Myrones, leader laborista mexicano** y Vice-Presidente de la Federación Panamericana del Trabajo, ha pasado a ser Presidente de esta institución debido a la muerte de Mr. Gompers. Es el primer mexicano que ocupa este cargo.—(U. P.).

ESPAÑA

EL PLAZO PARA ACOGERSE AL INDULTO DE PROFUGOS HA SIDO AMPLIADO EN DOS MESES

MADRID, 15.—**Se comunicó que el plazo para acogerse a los** beneficios del indulto de los prófugos ha sido ampliado en dos meses.—(U. P.).

MADRID, 15. — **La academia de la Historia conmemoró su 186.° aniversario** y se pronunciaron discursos elogiando al Padre Mariano.

Se entregó el premio de la fiesta de la raza del año pasado, consistente en una medalla de oro al profesor de la Universidad de Buenos Aires, Ricardo Levene, por su obra "La Revolución de Mayo de Mariano Moreno".

El premio del presente año se declaró desierto.—(U. P.)

BLASCO IBAÑEZ CITADO ANTE LOS TRIBUNALES MILITARES

MADRID, 15.—El Boletín Oficial publica un edicto citando a Blasco Ibáñez a que comparezca, en el término de quince días, ante el Juzgado Militar a declarar en la causa que se le sigue por incautación de un folleto en español titulado "Una nación secuestrada" "El terror militarista en España".—(U. P.).

MADRID 15.—**El 22 es el onomástico de la reina.**—Las damas de la aristocracia proyectan un homenaje en el Teatro Real. Se dará lectura a poesías y a cuartillas de literatura, ensalzando las virtudes de la reina Victoria, lo que constituirá una fiesta monumental.—(U. P.)

MADRID 15.—**Pedro Sáinz, a quien se ofreció un banquete en el Palace**, por cuyo motivo se arrestó a Berenguer, dará una conferencia respecto de la evolución política en España y de los deberes de los intelectuales.—(U. P.)

PORTUGAL

LISBOA, 15.—**Los comunistas abrigan la esperanza** de que resulten seis elegidos para el nuevo Parlamento, dos intelectuales y cuatro obreros.—(U. P.).

ITALIA

ROMA, 15.—**M. Briand, entrevistado, anunció que en breve se reunirá una conferencia franco-anglo-italiana** para discutir los problemas del norte de Africa.—(U. P.)

ROMA, 15.—El Papa concedió audiencia a la señora de Mello Franco, delegado del Brasil al Consejo de la Liga de las Naciones.—(U. P.).

ROMA, 15. —**La Cámara de Diputados votó favorablemente** la moción de Stefani relativa a los presupuestos provisorios hasta que el Senado apruebe todos los presupuestos. —(U. P.)

ROMA, 15.—El Papa dió audiencia a Monseñor Ruiz, Obispo Auxiliar de México.

ROMA, 15.— **El diputado Ciano anunció que el déficit de los ferrocarriles** durante los años 1921 y 1922 llegará a un máximo de mil doscientas cincuenta y siete millones de liras, suma que quedará cancelada totalmente durante el presente año fiscal. También se anunció que probablemente el presupuesto de Correos y Telégrafos del presente año dará una ganancia de veinticinco millones de liras, mientras que a fines de Junio había un déficit de sesenta y seis millones.—(U. P.

TRIESTE, 15.—**La Universidad Real**, la cual se negó constantemente a dar permiso para hacerla funcionar durante la dominación austriaca, se inauguró ésta mañana, asistiendo Nava, Oviglio y el Alcalde Pitaxci. Se pronunciaron discurso.—(U. P.)

ROMA, 15.— **Mussolini fijó los precios de los pasajes marítimos** para los inmigrantes durante el primer cuatrimestre de 1924, los mismos rigen actualmente. (U. P.)

ROMA, 15. — **Mello Franco presentó hoy al Pontífece** a todos los delegados brasileños al Consejo de la Liga. Luego pasaron a saludar al Cardenal Gasparri, Secretario del Departamento de Estado del Vaticano. —(U. P.)

FRANCIA

APRIS, 15.—**El premier M. Herriot continúa en cama**, conferenció con el Ministro del Interior, el prefecto de policía y el jefe del servicio de seguridad, aprobando las medidas tomadas contra los comunistas. —(U. P.)

PARIS, 15. — **Toda la prensa insiste en la necesidad de hacer un nuevo arreglo sobre Marruecos.** "Le Temps" dice que España no sigue cumpliendo con sus obligaciones, de tal razón debe renunciar a las ventajas que le acordaban los anteriores tratados.

"El Debate" dice que si España se halla actualmente en falta, nadie puede objetar nuestro derecho para ocupar los puntos estratégicos de la frontera.—(U. P.)

PARIS, 15—**El Premier, M. Herriot, continúa enfermo**, pero se ha advertido una mejoría en la mañana de hoy en el estado de su salud.—(U. P.).

PARIS 15.—**Los diarios de la mañana recalcan el peligro que existe** a causa de la ocupación de Angeras, porque se pueden levantar todos los moros de la zona de Marruecos. Se indica que, según el tratado de 1904, automáticamente se sustituía a Francia por España. España no ha podido preservar el orden; pero Gran Bretaña, Italia y otros pequeños países no consentirían en que los franceses ocuparan la zona de Marruecos.—(U. P.)

PARIS, 15.—Se anuncia semioficialmente, que han sido iniciadas en Madrid, ciertas conversaciones referentes a las intenciones de España sobre la cuestión de Marruecos, indicándose que España estaría obligada por el tratado respectivo a mantener el orden en la región marroquí.—(U. P.).

BRASIL

MONTEVIDEO, 15. — **Se ha confirmado la noticia de que las tropas legales**, de Río Grande del Sur, derrotaron a las fuerzas revolucionarias comandadas por Zecco Netto y Honorio Lemos, quienes, frente a seiscientos hombres, después de ocultar sus armamentos en territorio brasileño, se refugiaron en el Uruguay, acampando en las cercanías del arroyo Lámina.

El coronel Urrutia, comandante del Regimiento uruguayo de caballería N.o 3, se entrevistó con Honorio Lemos y Zecco pidiéndoles que dispersaran sus tropas a lo que accedieron inmediatamente, creyéndose que Netto y Lemos se han refugiado en la estancia de Assis Brasil, el cual continúa muy vigilado por las autoridades uruguayas. —(U. P.)

MONTEVIDEO, 15.—**Avisan de Melo** que las fuerzas de Honorio Lemos y Zecca etto, compuestas de quinientos hombres pasaron el Río Negro y se dirigieron a Rivera custodiadas por las fuerzas uruguayas del Regimiento 3 de Caballería.—(U. P.)

MONTEVIDEO, 15.—**El diputado Sichero planteó en la Cámara** el asunto de la frontera anunciando que probará la violación de las fronteras por las fuerzas brasileñas y que desearía la presencia del Ministro de Relaciones para tratar este asunto.

La Legislatura clausuró sus sesiones ordinarias, acordando una reunión extraordinaria el Miércoles para escuchar al diputado Sichero, quien sostendrá que el Brasil procedió deliberadamente a la violación reiterada de la frontera y que se deben enviar fuerzas suficientes para reprimir los desmanes.—(U. P.)

RIO DE JANEIRO, 15.—En esta capital se han celebrado solemnes exequias a la memoria del aviador portugués Saccadura Cabral y su mecánico, muertos en trágico accidente de aviación.—(U. P.)

USTED CIMENTARA la FELICIDAD de su HOGAR

EL DIA QUE LE OBSEQUIE A SU ESPOSA UN

MANUALO

(El piano automático con alma humana)

Consulte nuestras grandes FACILIDADES DE PAGO

GRIMM & KERN

ALMACENES GROTRIAN-STEINWEG Y VICTROLAS VICTOR

Ahumada 99, esq. Moneda

ACTIVIDADES DEPORTIVAS MUNDIALES

Record de velocidad en automóvil

LOS ANGELES (California). 15. — Mr. Bennnett Hill, ha establecido un nuevo récord mundial automovilístico, recorriendo doscientas cincuenta millas, a una velocidad de ciento veintiseis millas por hora. (U. P.)

NUEVA YORK, 15. — **El "World" comentando la pelea Silvani-Ferrara**, que se llevará a efecto el Miércoles en la noche, declara que las apuestas suben de veinticinco mil dólares de que Silvani derrotará a Ferrara.

Predice que la pelea será desesperada. —(U. P.)

MEXICO, 15. — **Tony Fuente fué vitoreado por más de veinte mil personas**, a su llegada a esta capital, proclamándosele futuro campeón mundial de peso pesado.

Fuente firmó tres contratos de pelea para realizarlas en México, la primera con Homer Smith y las otras dos se anunciarán posteriormente. —(U. P.)

SE CONSIDERA EL MATCH ROMERO - FERRARA

NUEVA YORK, 15.—**Ferrara d ce que considera que es su deb desafiar a Romero**, tanto más cuar to porque es uno de los mejor amigos de Firpo; "nosotros los su americanos debemos obrar y tr bajar juntos, especialmente en extranjero".

"Me incumbe a mí reemplazar Firpo en la pelea con Romero".

Flournoy se muestra muy int resado por hacer esta pelea Rom ro-Ferrara, pues estima que con tituiría un éxito de taquilla.

Se ha manifestado que esta p lea será anunciada en breve, a cuando nada se ha dicho si Ferrar deberá derrotar a Silvani por knoc out, previamente.—(U. P.).

NUEVA YORK, 15.— **Los am gos de Firpo** desmienten los rum res que él se dirigirá a Francia e ta semana.

Firpo tiene el propósito de em barcarse en unas tres o cuatro s manas más con el objeto de hac al unas exhibiciones.—(U. P.).

EL GABINETE ALEMAN RENUNCIO

BERLIN, 15. — **El Presidente Ebert pidió a los miembros del Gabinete** que continuaran atendiendo el despacho de los Ministerios hasta qeu no se haya formado el nuevo Ministerio. —(U. P.)

BERLIN, 15. — **Se asevera que el Presidente Ebert**, pedirá a Stresemann que forme el nuevo Gabinete una vez que este haya regresado de las termas, el Miércoles o Jueves de la presente semana, aunque muchos amigos de Stresemann han indicado que preferirá alejarse de las responsabilidades actuales del Gobierno.

Se dice que si Stresemann acepta el encargo de organizar fracasará redondamente y que si se niega, entonces se encargaría a Marx la organización del nuevo Ministerio.

En general se predice que por ahora no se divisa otra forma para organizar Gabinete que yendo directamente a la coalición. (U. P.)

Berlin, 15.— El Gabinete celebr rá sesión hoy a las siete de la m ñana, después de lo cual se acc dó que sería presentada la renu cia.

Sin embargo la cancillería h manifestado ahora que no es com pletamente seguro que la renun cia se presentada hoy.—(U. P.).

Berlin, 15.— Al terminar la s sión celebrada por el Gabine en la mañana de hoy, se supó q el doctor Marx decidió presenta esta tarde la renuncia del minist rio.—(U. P.).

BERLIN, 15. (Flash Bulletin).— Gabinete ha presentado su renuncia, que ha sido aceptada por el Presiden Ebert.— (U. P.)

BERLIN, 15.— El Gabinete autori al Canciller Marx para que presenta la renuncia en caso de estimarlo conv niente el Presidente Ebert (U. P.)

ESTADOS UNIDOS

Papini cree haber descubierto la prueba de 'la Divinidad de Cristo

FLORENCIA, 15. — Papini, entrevistado por la 'United Press", hizo la siguiente declaración:

"Creo que he logrado encontrar la prueba de la divinidad de Cristo, prueba que será formulada en una ley basada en hechos que conoce toda la humanidad".

Agregó que preparaba un libro que contendría el material en apoyo de su tesis.

"Bastarán una pocas palabras—continuó — para formular la ley que será la clave que dará la solución de las dudas que muchos hombres abrigan sobre la divinidad de Cristo". — (U. P.)

NUEVA YORK, 15.— **El célebre pintor español Ignacio Zuloaga** llegó hoy a ésta, a bordo del "Majestic". —(U. P.)

WASHINGTON, 15.—El jefe de la Oficina de Aeronáutica, almirante Moffett, declaró al Comité de Asignaciones de la Cámara de Represetantes que la marina proyecta la construcción de un dirigible capaz de hacer cuarenta viajes anuales entre Nueva York y Londres, que costaría cuatro millones cuatrocientos ochenta y seis mil dollars.

Dicho dirigible sería el doble del "Los Angeles"; tendría 785 pies de largo, 130 pies de diámetro y sus motores desarrollarían una fuerza de 3,900 H. P.

El máximum de su velocidad sería 70 nudos y podría permanecer 143 hora en el aire, con un radio de crucero de 7,000 millas. —(U. P.).

WASHINGTON, 15. — **La publicación de los informes de las** sesiones en que se trató el presupuesto de Marina ha dado a conocer que, en Enero de 1926, la flota norteamericana se trasladará del Atlántico al Pacífico donde participará en las maniobras que se realizarán en la entrada occidental del Canal de Panamá.

Después de esas maniobras, más o menos el 1.o de Marzo, las principales unidades harán un crucero a los puertos del Perú y Chile, desarrollando problemas tácticos durante su viaje.

Regresarán a los Estados Unidos a fines de Abril.—(U. P.)

WASHIGTON, 15. — Los altos **dignatarios de la nación**, incluyendo a los miembros del Gabinete, los parlamentarios, los miembros del Cuerpo Diplomático, la viuda del Presidente Wilson y los Ministros del Gabinete de Mr. Wilson, se reunieron en la Cámara de Representantes hoy, a medio día, con el objeto de participar de una sencilla ceremonia que se realizó en memoria del Presidente Woodrow Wilson. —(U. P.)

WASHINGTON, 15.—**El Gobierno de Estados Unidos no contestará la nota de Tchitcherin**, en que protesta por la entrada de buques del Gobierno norteamericano a aguas rusas en 1920 y en los años siguientes.—(U. P.)

NUEVA YORK, 15.—**Mr. Merrill, Presidente de "All America Cables Inc."** ha anunciado que hizo una reducción en la tarifa en un veinte o treinta y cinco por ciento, de los cables que vayan destinados a Colombia desde principios de la última semana, debido a la estrecha cooperación que existe entre la Compañía y el gobierno colombiano.—(U. P.)

NUEVA YORK, 15.—**El doctor Julius Klein**, escribiendo en "Foreing Affairs" discute si el predominio económico de los Estados Unidos en la América Latina, durante los últimos diez años, será permanente o si está condenado a una eclipse repentina.

Cree que el plan Dawes servirá de prueba y precipitará las consecuencias de la competencia con los países europeos. Agrega que el plan Dawes ha estimulado la demanda de materias primas necesarias para el resurgimiento europeo.—(U. P.)

NUEVA YORK, 15.— **Mr. samuel Gy Imman, hablando en la Asociación de Todas las Naciones** sobre el tema: "La América Latina y la paz mundial", dijo que, antes de la guerra, Europa dominaba en la América Latina pero que, desde la guerra dicho continente había ido gradualmente reforzándose, descartando el dominio tanto económico como intelectual de Europa y Estados Unidos.

Dijo que la Liga de las Naciones había apelado a los latinos americanos porque siempre habían estudiado derecho internacional y que a menudo se había comentado el brillo de sus representantes en la segunda Conferencia de La Haya. Expuso finalmente que, en el siglo pasado, se habían preparado para asumir la dirección de la Liga.—(U. P.)

ECUADOR

QUITO 15.—**En celebración d Centenario de la batalla de Ayacu cho**, el Gobierno del Ecuador decla ró fiesta cívica los días 7, 8, 9 y 1 del presente.

Las fiestas en celebración d Centenario resultaron muy anim das. Los campeonatos de football polo estuvieron muy concurridos. S verificaron varios números escol res y militares. En la noche del Ju ves hubo una magnífica velada l terario-musical en el Teatro Sucr concurriendo el Presidente de la Re pública, Ministros de Estado, Cuer po Diplomático, altos funcionario civiles y militares y distinguido caballeros y damas.

En la tarde del 10, el Ministr del Perú ofreció una espléndida r cepción al Gobierno, al Cuerpo D plomático y relaciones sociales.— (U. P.)

WASHINGTON, 15. — **Se reuni la Conferencia de Caminos**, descu briéndose que, en los accidente callejeros, durante el año 1924 había habido, en todo el país 2 mil 600 muertos y 68,000 herido —(U. P.)

ARGENTINA

BUENOS AIRES, 15. — **Infor man de Mendoza** que se ha regi trado un temblorcito de tierra d larga duración, especialmente e la zona andina. Los vecinos está asustadísimos y abandonaron su casas.

También se registraron temblo res en San Luis y en Córdoba, ca sando alarma en las poblacione —(U. P.)

BUENOS AIRES, 15.—**Por lo conceptos vertidos en un artícul publicado en "La Fronda"** y di rigidos por don Francisco Uribu rú **al Ministro de Hacienda**, se ñor Molina, éste presentó a Presidente Alvear, la renuncia d la cartera para plantear la cue tión caballeresca contra el señor Uriburú.

El Presidente Alvear se negó a aceptar la renuncia convenciendo al señor Molina de que desistiera de su actitud.—(U. P.)

BUENOS AIRES, 15.—**La Comisión Nacional pro-vuelo alrededo del mundo** en aeroplano del mayor Pedro Zanni, resolvió hoy enviar una nota al piloto argentino, por intermedio del Agregad Comercial a la Legación en el Japón, quien saldrá para el Japó el día 24 del corriente y quie se puso a disposición de la Comisión para cualquier encarg que ésta le diera para el mayor Zanni.

En la nota citada se felicita a Zanni por el éxito de su empresa, que es una de las más grandes hazañas de la aviación que se haya realizado hasta ahora. Se le recomienda que no renuncie a vuelo y que espere que pase e Invierno. La Comisión espera que en este lapso de tiempo en que se halla sin volar, lo aproveche en estudios. Termina la nota manifestando que la interrupció momentánea del vuelo no amengua el entusiasmo popular.—**Alvarez.**—(Especial).

PERU

LIMA, 15.—La inauguración de la Exposición de Industrias nacionales y de Minería, efectuada en la mañana de hoy, ha constituído uno de los números má interesantes de la celebración de Centenario de Ayacucho.

En la exposición han figurado envíos de tódas las regiones de la República, y llaman la atención por la variedad y calidad de los productos.

El edificio de la Exposición, destinado eventualmente al Ministerio de Obras Públicas, ha sido erigido a gran costo, mediante los fondos que han proporcionado las compañías mineras, agrícolas industriales y otras empresas privadas del Perú.

Esta nueva construcción cuenta con una fachada de arquería estilo morisco, obsequiada por la colonia española.

El palacio se encuentra al comienzo de la Avenida Leguía, y está adornado con guirnaldas y banderas. Al frente se extiende un amplio espacio abierto, que permitió a la muchedumbre presenciar el brillante acto de la inauguración, al cual se dió comienzo a las doce del día.—**Griffis.**

LIMA 15.— **La ceremonia de la inauguración de la Exposición de Industrias y Minas**, se llevó a efecto con una sencillísima solemnidad. La Exposición fué inaugurada por el Presidente y por el Ministro de Obra Públicas, quienes apenas abrieron la Exposición, realizaron una visita de inspección.

Se han expuesto en centenares de puestos, los artículos manufacturados, lo que demuestra un enorme crecimiento de las manufacturas y de las excelencias de las materias primas.—(U. P.)

DON ROBERTO EDUARDSON MEEKS

FALLECE EN LA TARDE DE AYER

Ayer en la tarde ha dejado de exis en nuestra capital el distinguido caballero y hombre público señor n Roberto Eduardson Meeks.

Nacido en Valparaíso el señor Eardson en 1850 viajó durante los meros años de su vida por diferen-

países de Europa y América adriendo una sólida ilustración y sta cultura.

De regreso a Chile se radicó en illota y comenzó a actuar en poca destacándose como un ciudano probo y de especiales condines de carácter. Fué decidido rtidario durante la revolución del del Presidente Balmaceda pres do a la causa gobiernista valio- servicios.

Tomó posesión del Puerto de Quinteros para impedir el abastecimiento de las tropas y enganches de soldados por ese punto.

Después con el grado de Teniente Coronel partió a Coquimbo y contribuyó con su esfuerzo a la captura de las torpederas Lynch y Condell.

El triunfo de la revolución lo sorprendió en Buenos Aires a donde había ido en comisión confidencial. A fines de Diciembre regresó a Chile y merced a sus esfuerzos se formó el partido Balmacedista en Quillota, departamento que lo llevó al Parlamento en 1894.

Por mucho tiempo actuó en Política destacándose siempre por su tesón en la defensa de las causas doctrinarias y sus ideales de progreso a los que dedicó sus mejores energías.

Su muerte enluta un distinguido hogar de nuestra sociedad.

CENTRO LIBERAL DEMOCRATICO ALIANCISTA

Anoche se reunió extraordinariamente esta colectividad política con motivo del fallecimiento de don Roberto E. Meeks, fundador del partido, y acordó hacerse representar en sus funerales por una comisión compuesta por los señores: Gustavo Schirmer Ramos, Leonidas Bravo Marín y Carlos Velez Larraín.

DIRECTORIO DEPARTAMENTAL LIBERAL DEMOCRATICO ALIANCISTA

Cítase a los miembros del Directorio Departamental, como también a los miembros de la Asamblea, a fin de que concurran a los funerales del viejo luchador de la causa y fundador del Partido don Roberto E. Meeks.

La Asamblea Liberal Democrática Aliancista de Valparaíso, autorizó telegráficamente a su representante ante la Junta Directiva, don Gustavo Schirmer Ramos para que la represente oficialmente a los funerales del ex-parlamentario y fundador del partido, don Roberto E. Meeks.

A las autoridades

UNA CALLE A OSCURAS

En diversas ocasiones se han rcado a nuestras oficinas numeros vecinos del barrio ultra-Mapocho a manifestarnos sus quejas la falta de luz. A este respec agregaremos ahora el reclamo de numerosos propietarios de la calle everría que carece absolutamente de alumbrado sin causa alguna que justifique el abandono en que se la mantiene.

Esta situación, como es natural, favorece las actividades de individuos de malos antecedentes que han convertido la calle citada en teatro de continuos desórdenes.

E INVESTIGARA SI PERSONAS EXTRAÑAS AL SERVICIO

STAN COMPROMETIDAS EN LAS DEFRAUDACIONES DEL CORREO DE VALPARASO

El Gobierno decretó ayer la separación del Administrador Principal, señor Luis Mesías y del Jefe de la Sección Certificados don Juan Schetzer.

Verdadera sensación, ha causado en el público la noticia de las defraudaciones que se han comprobado en las Oficinas del Correo de Valparaíso, defraudaciones que venían produciéndose desde hace mucho tiempo y en las que el Fisco se encuentra comprometido en gruesas sumas de dinero.

E INVESTIGA SI PERSONAS EXTRAÑAS AL SERVICIO ESTAN COMPROMETIDAS EN LA DEFRAUDACION

En la tarde, el Jefe del Gabinete, envió al Director de Contabilidad, el siguiente oficio, por el cual se le da cuenta de las medidas adoptadas y de la resolución del Ejecutivo para que la justicia investigue la responsabilidad que pueda caber a otras personas que se hayan aprovechado en alguna forma de las defraudaciones cometidas.

La comunicación del Gobierno, dice así:

"Señor Director:

Se ha recibido en este Ministerio su comunicación de fecha de hoy, en la que da cuenta que la Dirección General, de acuerdo con el señor Director interino de Correos y Telégrafos don Enrique valle Castillo procedió a constituir una visita en la Administración Principal de Correos de Valparaíso. En dicha comunicación expresa Ud. que habiéndose comprobado la efectividad de los denuncios de graves incorrecciones cometidas en dicha Oficina, creía del caso solicitar la separación del Administrador Principal, don Luis Mesías y del Jefe de la Sección Certificados, don Juan Schetzer, quienes habían sido suspendidos de sus respectivos cargos por el Inspector de Oficinas Fiscales, don Jenaro Delgado.

De acuerdo con la petición de Ud., hoy ha quedado expedido el decreto de separación de los funcionario antes expresados.

Confirmando las instrucciones verbales que he importido esta mañana a Ud. y al señor Director interino de Correos y Telégrafos, ruego a Ud. disponer que se suministren a la justicia ordinaria todos los antecedentes necesario, así para esclarecer los delitos cometidos y castigar a los culpables, como para obtener el reintegro de los dineros defraudados al Fisco .

Se hace igualmente necesario que el representante fiscal procure obtener de la justicia que se investigue la responsabilidad que pueda caber a otras personas que hayan aprovechado en alguna forma de las defraudaciones cometidas.

Con este objeto me dirijo al Ministerio de Justicia para que haga al expresado funcionario las recomendaciones del caso.

Dios gue. a Ud.—(Fdo).— **Albíades Roldán.**—Al Director General de Contabilidad".

UNA ACLARACION

"Santiago, Diciembre 15 de 1924. —Señor Director de "La Nación". —Presente.—Distinguido señor:

En "La Nación" de hoy aparece una información relacionada con las investigaciones que están practicándose en el Correo de Valparaíso. Según ella, se habría comprobado la internación clandestina de mercaderías por medio del servicio de certificados.

Como el diario que Ud. dirige afirma que los hechos en cuestión podrían en evidencia desorganización y anarquía en el servicio, me permito observar a Ud. que la internación de mercaderías por conducto del Correo está debida y prolijamente reglamentada, de tal manera que los fraudes que se realicen comprobados no pueden afectar a la Dirección General sino a los empleados que hubiesen abusado de la confianza de sus jefes.

El desfalco en una Tesorería Fiscal—por ejemplo—no revela anarquía ni desorganización y jamás ha afectado a la Dirección del Tesoro. Mientras haya que contar con el factor hombre en el manejo de fondos o en tramitaciones que den margen a operaciones fraudulentas, habrá siempre el peligro de torcidas actitudes. cualesquiera que sean las precauciones que se adopten.

Agradecido de antemano por la acogida que el señor Director quiera dispensar a estas líneas, le saluda atentamente su Afmo. y seguro servidor.—**Enrique Vergara R.**"

LO QUE DICE A NUESTRO CORRESPONSAL EL SEÑOR SAENZ BENAVENTE

Nuestro corresponsal en Valparaíso entrevistó ayer al Jefe de la Sección de Contabilidad y Control, don Temístocles Sáenz Benavente, encargado por la Dirección General de Correos y Telégrafos de efectuar la investigación sobre las irregularidades de la Administración Principal de Correos de Valparaíso.

El señor Sáenz Benavente se expresó, más o menos, en los siguientes términos:

LO QUE DICE EL JEFE DE LA CONTABILIDAD DE VALPARAISO

—Nada puedo aún decir en lo que respecta a los resultados que hemos obtenido en nuestras investigaciones en tanto no lleguemos a la comprobación del último detalle—nos dice.

—Existen graves cargos que hasta cierto punto ya hemos establecido en contra del jefe de la Sección Encomiendas Internacionales, don Juan Schertzer, pero un informe detallado al respecto no podemos darlo a la publicidad en tanto no los establezcamos en forma irredargüible.

En lo que se refiere al Administrador, señor Mesías, la responsabilidad más grave que le cabe en las irregularidades, es la que respecta a la emisión de estampillas de que ha hecho uso. Esta emisión hecha simplemente con una autorización de la Dirección General, es ilegal ya que la única entidad capacitada para emitirlas es la Oficina de Especies Valoradas. Además, esa autorización dice en su texto que permite usar y no emitir las citadas estampillas.

Como se comprende — continúa— aunque hubiese en este asunto muy buena fe, no deja de ser una grave irregularidad. Además, la suspensión del señor Mesías obedece a la responsabilidad que pudiera caberle en los fraudulentos manejos del jefe de la Sección Encomiendas Internacionales.

En dos o tres días más—termina diciéndonos—puestos ya todos los antecedentes en poder del Inspector señor Genaro Delgado, tendremos mucho placere en dar a la prensa una relación detallada de las irregularidades que se ha logrado estagularidades que se han logrado esta-

SE SOLICITA UNA INVESTIGACION A LA POLICIA

Los encargados de establecer las irregularidades en el servicio, han puesto los antecedentes del caso en conocimiento de la policía secreta de este puerto para que se inicie una amplia pesquisa que venga a esclarecer ciertas circunstancias que no se pueden establecer por una investigación interna.

Los trabajos que la policía ha desarrollado en este sentido han tenido muy buen éxito, y el informe presentado por los detectives se agregará al que presentará el señor Sáenz Benavente al Inspector señor Delgado.

CON EL EX-ADMINISTRADOR SEÑOR MESIAS

Con el propósito de conocer datos positivos de los cargos de parte del mismo funcionario afectado, entrevistamos ayer a don Luis Mesías.

—Se me hace responsable como de una grave irregularidad—nos dice—de la emisión de estampillas de multa, servicio que establecí en virtud de una autorización de la Dirección General. Con esa emisión ha ingresado a arcas fiscales sumas verdaderamente importantes y muy superiores a las que se percibían por el método antiguo de constancia de multa.

Se dice—continúa — de que falta en estampillas una cantidad equivalente a 18,000 pesos. No puedo negar que esto sea efectivo, pues en cierta ocasión, por un descuido, se perdió por efcetos de la humedad de un impermeable colocado en el mismo cajón en que se encontraban los pliegos, una buena cantidad de ellos que se destruyeron por mi orden. Como estas especies sólo significan un control interno de la oficina, no creí del caso guardarlas como comprobantes.

En lo que respecta a cargos contra el señor Schertzer, no puedo decir nada que lo justifique o lo condene. Unicamente considero algo imposible esos manejos, porque si bien podía hacerlos el funcionario acusado en su oficina del Correo, no son posibles en los Correos de origen, donde se somete a los certificados a una fiscalización estricta.

MUERTO POR UN AUTO

Anoche, a las 9.45, un auto cuyo número no se pudo obtener atropelló en Diez de Julio esquina de Tocornal al niño Osvaldo Rivera Astorga, de 12 años, causándole una muerte instantánea.

La policía entregó el cadáver del niño a la familia.

EN HONOR DE UN PERIODISTA ARGENTINO

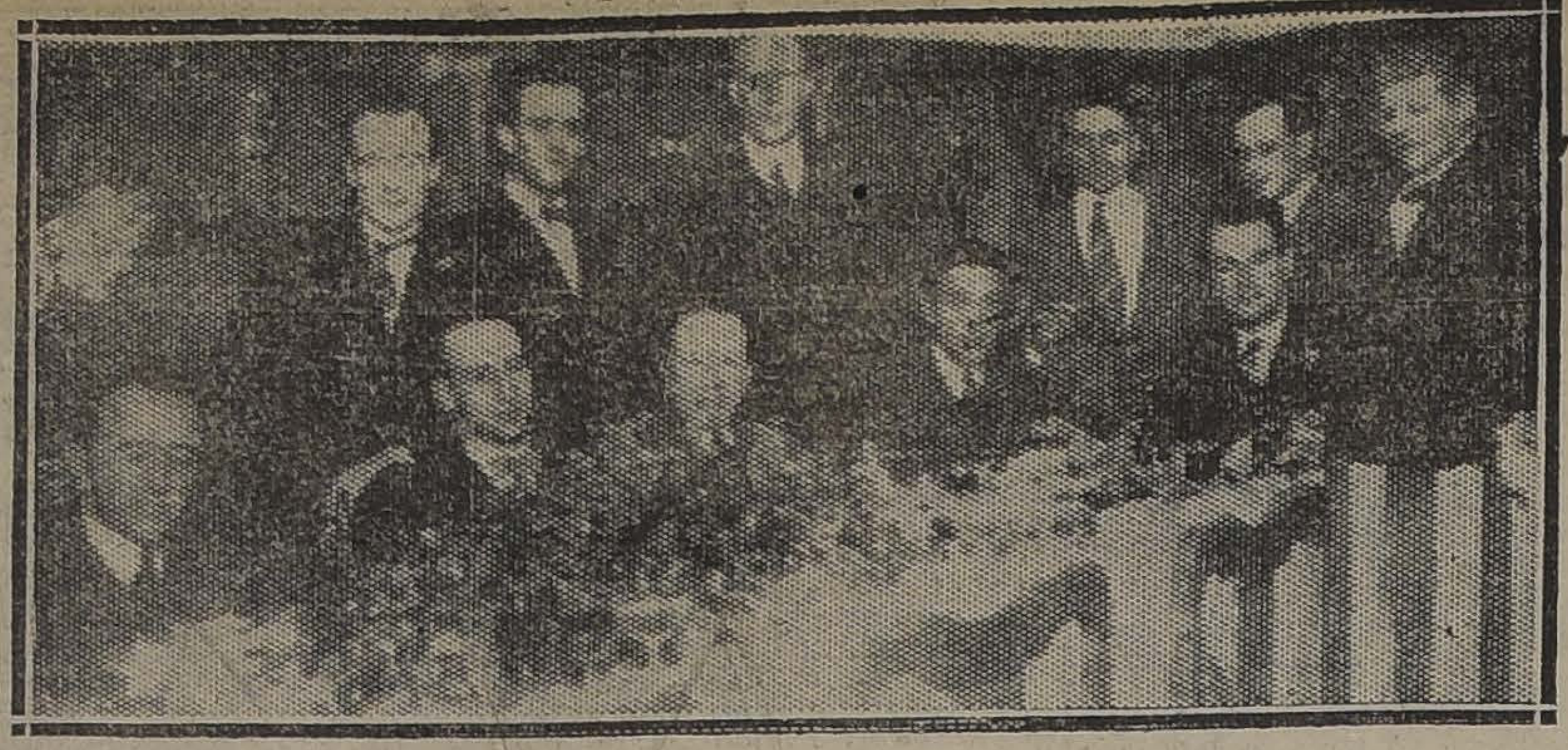

Asistentes a la manifestación

El personal de "La Nación" ofreció anoche una comida al periodista argentino señor Roberto de Franc Bird, miembro de la Redacción de "La Prensa" de Buenos Aires, y que se encuentra entre nosotros en calidad de enviado del prestigioso rotativo bonaerense al campeonato suramericano de box.

Fué una demostración de camaradería periodística en que una vez más se puso de relieve la antigua cordialidad de relaciones entre los hombres de prensa de Argentina y Chile, y especialmente entre los diarios a que pertenecen festejantes y festejado.

Ofreció la manifestación, en expresivas frases, el jefe de la Sección Deportes de "La Nación" de Santiago, señor Carlos Fanta.

AL MEDICO DE LA POLICIA DE SANTIAGO, HERNAN ALESSANDRI

SE LE HA PEDIDO LA RENUNCIA DE SU CARGO

En la tarde de ayer circuló el rumor de que el señor Hernán Alessandri Rodríguez había sido destituído de su cargo de médico de la Policía de Santiago.

Con el objeto de conocer exactamente la verdad de lo ocurrido conversamos ayer con el señor Alessandri y le interrogamos sobre el particular.

—Lo que hay, nos dijo, es que el Prefecto de Policía me pidió la renuncia pero yo me he negado a presentarla, porque estimo que sirvo leal y honradamente mi puesto de médico, sin que en ninguna otra oportunidad haya merecido el menor reparo de las autoridades policiales.

JABON DE ROSS
Certificado Puro
Refina y rejuvenece la piel

CLUB DE AJEDREZ DE CHILE

DESAFIO IQUIQUE V. VALPARAISO

El Club de Ajedrez de Iquique recién formado, nos pide transmitirles un **"friendly match"** con el **Círculo de Ajedrez de Valparaíso**, por lo que rogamos a esta institución avisarnos en qué condicones y bajo qué bases aceptaría el desafío.

Rodrigo Flores, de 11 años, virtuoso del Ajedrez, ruega a los ajedrecistas de buena categoría de Santiago encontrarse con él, el próximo Miércoles 17 del presente, a las 5 P. M., en el Club de Ajedrez, Bandera 774, con el objeto de hacer su presentación.

APERTURA DE PROPUESTAS

A las cinco de la tarde de hoy, en la Intendencia Municipal, se abrirán las propuestas públicas solicitadas para la presente adquisición de 35 mil quintales de pasto de primero y segundo corte y quince mil quintales de afrecho, destinados al servicio de la Policía de Aseo.

El total de la propuesta asciende a más o menos un millón y medio de pesos, y según las bases se exige una garantía igual al 20 por ciento del monto de la que se acepte.

Esta garantía, en boleta bancaria, se canjeará por una cantidad de pasto y afrecho que represente el valor de la garantía.

La Junta de Vecinos, al acordar las bases de las propuestas, ha tomado en consideración que en otras ocasiones, por carencia de ciertas estipulaciones, se han rescindido los contratos, con perjuicio para la corporación.

EL SUMARIO CONTRA LOS OFICIALES DE CARABINEROS

SE NOMBRO FISCAL AL MAYOR MUÑOZ BAEZA

Se ha designado fiscal para que conozca del sumario instaurado contra los capitanes Villouta y Plaza, de Carabineros, al mayor del mismo cuerpo, señor Muñoz Baeza, a quien servirá de secretario el teniente señor Vergara.

Como se sabe, dichos oficiales se encuentran sumariados por haber sacado, sin autorización competente, un escuadrón de su tropa y haberlo mantenido en la Plaza Italia durante la noche en que se produjeron los últimos incidentes gubernativos y militares de que hemos dado cuenta.

BOY-SCOUTS

OCHOCIENTOS SETENTA Y DOS KILOMETROS A PIE

EL VIAJE A SANTIAGO DEL SCOUT ALFREDO BERÑER, DE LA BRIGADA CAUPOLICAN, DE VALDIVIA.

El scout Reñer y miembros de algunas brigadas scoutivas

Hoy regresa a Valdivia el scout Alfredo Berñer de la Brigada Caupolicán, que hizo el viaje a pie hasta la capital desde esa ciudad, recorriendo un total de 872 kilómetros.

Con motivo de la realización de esta esforzada marcha sus colegas de Santiago le han ofrecido diversas manifestaciones.

El scout señor Berñer nos pide hacer públicos sus agradecimientos a los señores Adolfo Droguett, jefe de distrito del Telégrafo; Fernando Hilles, Pedro Rodríguez, Pedro Basso y Mayor Figueroa.

ALMACENES COOPERATIVOS CHILE CODECA M.C.R. DE LAS CAJAS DE AHORRO

El Almacén Iquique

ESTADO 87 — TELEFONO 2373

HOY es el último día que permanecerá cerrado.

MAÑANA abre de nuevo sus puertas, después de haber pasado a manos de LOS ALMACENES COOPERATIVOS DE LAS CAJAS DE AHORROS.

Próximamente se transformará por completo el local, ampliándolo con el que está contiguo, para servir así a la clientela lo mejor posible y en la forma esmerada que lo hacía el anterior propietario, quien seguirá al frente del negocio.

El público encontrará en el Almacén todo lo que se refiera al ramo de abarrotes y menaje, repuestos de servicios, etc., a precios corrientes.

Una explicación de las ventajas de LOS ALMACENES COOPERATIVOS DE LAS CAJAS DE AHORROS se publicará en los diarios y en folleto para que el público aprecie esta forma de ahorro en las compras.

JORGE VALDIVIESO BLANCO,

Director de los ALMACENES COOPERATIVOS de las CAJAS DE AHORROS — Oficinas Centrales: Teatinos 252, 4.o piso

HOY SE INAUGURARA EL CONGRESO DE RIEGO Y FUERZA HIDRAULICA

LOS TEMAS QUE SE TRATARAN.—LEGISLACION SOBRE REGADIO.—CUESTIONES AGRONOMICAS.—LOS ESTUDIOS PLUVIOMETRICOS Y LA PREVISION DEL TIEMPO.—OBRAS DE INGENIERIA

Hoy a las 6 P. M. se llevará a efecto en la Universidad Católica, la sesión inaugural del Congreso de Riego y Fuerza Hidráulica, organizado por un grupo distinguido de ingenieros, abogados, agrónomos y agricultores, entre cuya comisión figuran los señores Leopoldo Urrutia, Luis Larraín Prieto, Miguel Letelier, Luis Lagarrigue, Alberto Decombe, Ramón Salas Edwards, Ezequías Allende, Ernesto Maldonado, Francisco J. Domínguez, Rafael Moreno y Julio Giroz.

Además se ha invitado especialmente para que concurra a este Congreso al profesor don Julio Bustos Navarrete, jefe del Servicio Meteorológico de "La Nación", quien ha realizado interesantes trabajos sobre la repartición de las lluvias y su previsión en nuestro país.

A continuación damos la lista de los temas que se tratarán en este Congreso:

CONGRESO DE RIEGO Y FUERZA HIDRAULICA.— CUESTIONES LEGISLATIVAS

1.o Generalidades sobre el régimen jurídico de aguas para regadío. Propiedad o simple uso de las aguas por los particulares. Calidad del agua de mueble o inmueble. Características de la legislación chilena. Legislación comparada.

2.o a) Constitución de la propiedad sobre aguas. Inscripción obligatoria de todo derecho de aguas.

b) Autoridad otorgante de mercedes de agua. Legislación vigente. Alcance y limitaciones de la merced. Competencia entre autoridades sobre concesión de mercedes de agua.

c) Modificaciones de la legislación para obtener el uso de las aguas de regadío.

d) Legislación comparada.

3.o Lagos o lagunas naturales. Pantanos manantiales, fuentes y vertientes naturales. Aguadas en las provincias del Norte. Definiciones, dominio y goce. Tranques artificiales. Servidumbre de embalses. Legislación chilena y comparada.

4.o Cauces naturales. Definición y división de ellos. Zonas de libre tránsito a lo largo de las corrientes naturales. Cauces artificiales: definición. Modificaciones a la servidumbre de acueducto. Legislación comparada.

5.o El regador. Definición legal. Diversas clases de regador. Historia. Legislación vigente. Jurisprudencia.

6.o Derrames. Definición legal. Prescripción sobre derrames. Jurisprudencia.

7.a Aguas subterráneas. Legislación chilena y comparada.

8.o Aguas lluvias. Su naturaleza. Dominio sobre ellas. Embalse de aguas lluvias. Servidumbre.

9.o Acciones posesorias sobre aguas. Legislación procesal sobre riegos, turnos, rateos y distribución de aguas. Modificaciones que conviene hacer. Legislación comparada.

10. Asociaciones y comunidades de regantes. Legislación chilena y comparada. Modificaciones que conviene introducir.

11. Legislación sobre partición de aguas y obras de partición. Legislación sobre turnos y rateos.

12. Repartición por el Estado de las aguas de los ríos.

13. Expropiación de las aguas excesivas.

14. Legislación sobre fuerza motriz hidráulica. Servidumbre para el establecimiento de centrales y para las líneas de transmisión.

15. Convenciones internacionales sobre utilización de aguas de países limítrofes.

16. De la policía y de las aguas. Modificaciones que deben hacerse.

CUESTIONES AGRONOMICAS

1.o Consumo de agua por hectárea para distintos cultivos. Consumo medio por hectárea con distribución económica de cultivos.

2.o Variación del consumo en las distintas zonas. Variación del consumo en los distintos meses.

3.o Relación entre las aguas lluvias y la necesaria para el regadío.

4.o Relación entre el valor agrícola del agua diurna y nocturna.

5.o Mínimo de agua de riego que es económico manejar, bajo el cual en vez de partirla conviene turnarla.

6.o Aprovechamiento de aguas servidas: del alcantarillado de usos industriales.

7.o Aprovechamiento de aguas salobres en cultivos.

8.o Profundidades a que el agua subterránea es beneficiosa para cultivos sin captarla ni elevarla.

9.o Regularización de los cursos de agua por medio de los bosques y plantaciones.

10. Protección de los taludes de los cursos de agua por medio de plantaciones.

11. Estudio de la carta pluviométrica de Chile.

CUESTIONES DE INGENIERIA

a) Riego

1.o Experiencias chilenas sobre el escurrimiento del agua en canales de regadío.

2.o Pérdidas por evaporación y filtración en los canales y manera de evitarlas.

3.o Particiones de agua.

4.o Embalses reguladores de ríos.

5.o Tranques para aguas lluvias.

6.o Estanques de noche.

7.o Napas subterráneas.

8.o Rebalses.

9.o Tomas de ríos y de embalses.

10. Monografía de obras de riego ejecutadas en el país.

11. Aparatos de medida aptos para los ríos chilenos.

b) Fuerza motriz

1.o Turbinas y bombas adecuadas para aguas turbias.

2.o Estadística de la fuerza motriz de los ríos chilenos.

c) Hidráulica fluvial

1.o Régimen diurno, anual y secular de los ríos chilenos.

2.o Periodicidad y previsión de años secos y de avenidas.

3.o Variaciones del régimen de los ríos a causa del roce de bosques.

4.o Variaciones del perfil. Embancamientos.

5.o Caudal máximo, medio y mínimo de los ríos chilenos.

CUESTIONES FINANCIERAS

1.o Ley permanente de regadío.

2.o Tasación de los derechos de agua primitivos y derrames.

3.o Tasación de los terrenos de riego y de rulo en el país desde el punto de vista del suelo y de la ubicación.

4.o Fomento del regadío mediante la liberación temporal de contribuciones.

5.o Fomento del regadío mediante facilidades de los Bancos Hipotecarios.

6.o Estadística de las superficies de terreno de riego, susceptibles de regarse y de rulo.

7.o Intervención y ayuda del Estado en las obras de regadío. Legislación chilena y comparada.

SERVICIO METEOROLOGICO DE "LA NACION"

ESTADO DEL TIEMPO.—TEMPORAL DE CHILOE AL SUR.—LLUVIAS Y TEMPESTADES ELECTRICAS EN LA ARGENTINA

En las últimas 24 horas, el régimen isobárico se ha visto modificado por el paso de una gran depresión ciclónica en la región austral, y que se prolonga en forma de depresión en V, por la región central de la República Argentina.

Desde las primeras horas de la madrugada de ayer, se ha desencadenado un recio temporal de viento Norte y lluvia en Chiloé, Isla Huafo, Cabo Raper y Magallanes. En Huafo, la velocidad del viento excedía de 600 metros por minuto.

En la República Argentina se han producido fuertes lluvias y tempestades eléctricas como consecuencia del paso de la depresión. En Córdoba, el agua caída asciende a 12 mm. y en Río Negro a 15. En este último punto, los fenómenos eléctricos han sido de notable intensidad.

Frente a Isla Mocha W, existe un centro anti-ciclónico secundario, últimos restos del anterior que ha sido desplazado hacia el Norte. La posición de este máximum barométrico ha contribuido a mantener el buen tiempo y la temperatura calurosa en la región central.

CAMBIOS DE TIEMPO Y DESCENSO TRANSITORIO DE LA TEMPERATURA

El régimen isobárico actual determinará dos estados atmosféricos diferentes, separados por el centro de alta presión de Isla Mocha W.

a) Buen tiempo desde Concepción a Coquimbo.

b) Mal tiempo desde Cautín a Magallanes.

Y un tercer régimen de depresión en V en la Argentina, con borrascas del tipo grain.

Todos estos factores influirán en una forma definida en la producción de un descenso general, pero transitorio, de la temperatura.

Además, existe la "posibilidad" que las borrascas que se desarrollan en la Argentina, logren trasmontar los Andes y se manifiesten durante la tarde en diversos puntos de la zona central.

ZONA NORTE: Buen tiempo general, vientos del Sur y temperatura en aumento. Nublados parciales en Coquimbo.

ZONA CENTRAL: Temperatura menos calurosa. Vientos dominantes del Suroeste. Posibilidad de alteraciones en la tarde, como se indica más arriba.

ZONA SUR: Mal tiempo desde la provincia de Cautín al Sur. Nublado, temperatura fresca, lluvia y viento.

ZONA LITORAL: Mal tiempo desde Isla Mocha a Magallanes. Marejada.

OBSERVATORIO EL SALTO.

AYER SESIONO LA FEDERACION DE ESTUDIANTES DE CHILE

LA ASAMBLEA RATIFICO LOS ACUERDOS DE LA CONVENCION DEL AÑO 1920.—VOTOS APROBADOS SOBRE EL MENSAJE A LOS ESTUDIANTES DEL PERU Y LA PRISION DE LOS MILITARES. — COMITE DE FRENTE UNICO

Ayer celebró sesión la Federación de Estudiantes de Chile para tratar importantes asuntos relacionados con los últimos sucesos.

MENSAJE A LOS ESTUDIANTES DEL PERU

El presidente dió lectura a una carta del estudiante peruano señor Ernesto Egoaguirre en la que da cuenta de que los agentes de la autoridad registraron el barco en que viajaba, le quitaron los libros, revistas y fotografías que llevaba de Chile y le exigieron perentoriamente que les dijera dónde se encontraba el ex-presidente de la Federación de Estudiantes señor Eugenio González por creer que viajaba en su compañía. Además le fué arrebatado al señor Egoaguirre el mensaje que por su intermedio enviaba la Federación de Estudiantes de Chile a la Federación de Estudiantes del Perú.

Relacionado con este asunto se aprobó por unanimidad el siguiente voto:

"La Federación de Estudiantes de Chile denuncia al país las vejaciones de que fué objeto el estudiante peruano Ernesto Egoaguirre de parte de las autoridades chilenas por el delito de llevar un mensaje de nuestra institución a los estudiantes del Perú. Mientras los estudiantes y el pueblo de ambos países tratan de aproximarse borrando viejos rencores los gobiernos mantienen una criminal política de odios hecho aún más indigno si se considera que los atropellos al estudiante peruano ocurrían en el centenario de Ayacucho, fecha que ha visto perpetuarse la tiranía de los pueblos hermanos de Chile y el Perú".

PRISION DE LOS MILITARES

El presidente dió cuenta de los últimos acontecimientos y abrió al respecto un debate en el que participaron numerosos asambleístas. Finalmente, se aprobó el siguiente voto:

"Ante la prisión reciente de los capitanes Plaza y Villouta y del primero Pinto la Federación de Estudiantes de Chile junto con levantar su más enérgica protesta señala al país que el gobierno de facto que usurpó el poder el 5 de Setiembre sin otro prestigio que el de la fuerza se siente ya tan débil por sus desaciertos y su falta de arraigo en la opinión nacional que en su ciega manía de persecución está procediendo a llenar las prisiones con los elementos civiles libres y con los propios iniciadores del movimiento militar que ya sienten defraudadas sus finalidades. Ante esta palmaria confesión de la bancarrota del gobierno de facto la Federación de Estudiantes de Chile llama una vez más al cumplimiento de su deber al elemento civil de la República para que unido en un sólo frente sea capaz de derribar la dictadura".

PRINCIPIOS SOCIALES DE LA FEDERACION

A pedido de un asambleísta, que hizo suya la mesa, la Federación de Estudiantes de Chile ratificó la Declaración de Principios de 1920.

COMITE DE FRENTE UNICO

Hoy tiene lugar la reunión preparatoria del Comité Pro-Frente Unico propiciado por la Federación de Estudiantes de Chile, al cual se han invitado a las diversas organizaciones de obreros, empleados y juventud de los partidos avanzados. La reunión se celebrará a las 9 P. M. en el local de la Federación de Empleados Particulares San Diego [illegible]

UNA RECTIFICACION DEL CAPITAN PEREZ LAVIN

Se nos escribe:

"Santiago, Diciembre 15 de 1924. —Señor Director de "La Nación".—Presente.—Muy señor mío:

Sin ningún comentario, le ruego se sirva rectificar en su diario, que el telegrama enviado al secretario del Club Naval, y publicado ayer Domingo en los diarios de esta capital, no ha sido firmado ni autorizado por mí.

Saluda atentamente a usted.—**Enrique Pérez Lavín**, capitán".

orita Emilia Davis, cuyo matrimonio con el señor Enrique aivovich ha quedado concertao el 6 del actual

E.—Uno de los acontecisociales de mayor imporconstituirá, sin duda, el que la señorita Iris Larraín rría, ofrecerá a sus relan los últimos días del prenes en su elegante residena calle del Salvador.

EL PARQUE COUSIÑO.— endo el punto de reunión tra sociedad, este simpátio vespertino, en el que henotado a las siguientes faFernández Lecaros, Amu Lecaros, Pra Balmaceda, del Campo, Pereira Montes, Vial Freire, Claro Montes, Díaz Salas, Scroggie Vergara, Montt Pinto, Vergara Blanco, Sánchez Dávila, Santa Cruz Barceló, Bustamante Irarrázaval, Irarrázaval Fernández, Pereira Irarrázaval, Arrieta Concha, Larraín Echeverría, Matte Ossa, Valdés Sánchez, Salas Letelier, Menchaca Lira, Irarrázaval Barros, Ossandón Guzmán, Lyon Edwards, Budge Aguirre, Edwards Ferari, Rivas Freire, Undurraga Lecaros, Valdés Balmaceda, León Noguera, Garcés Guzmán, Vial Correa, Lyon del Río y otras.

Belleza significa Triunfo.
Use Vd. la maravillosa
CREMA DEL HAREM
y triunfará por la
belleza encantadora
de su tez.

CLUB DE SEÑORAS. — La velada de esta tarde — Hoy, a las 6 1|4 tendrá lugar la interesante velada en honor de Margarita Núñez del Prado dedicada a los niños ricos para preparar la Pascua de los niños pobres. Teniendo en cuenta los hermosos fines de esta fiesta no dudamos, tendrá en nuestra sociedad muy buena acogida.

El programa es el siguiente:

1.a parte: "Concierto de campanas" y "El ángel del hogar", por Margarita Núñez del Prado, recitación.

Acto de concierto, canto, señorita Isabel Bahamondes H., acompañada al piano por la señora Laura Mendiburu de Galliano. Melopea por Margarita Núñez del Prado. Danzas clásicas por la señorita Raquel García Muñoz. "Ante el mar" de la señora Genoveva W. de Urrutia, "Caperusita Roja" de Gabriela Mistral, y "Marcha triunfal" de Rubén Darío, recitación por Margarita Núñez del Prado.

2.a parte: Se pasará la hermosa película titulada "La incorregible", por Gladys Walton que ha sido cedida graciosamente por la Compañía Universal.

Entrada, $ 3.

Reunión de socias. — El Club de Señoras ruega a sus socias asistir a una reunión que se efectuará, en esta institución, mañana Miércoles, a las 8 3|4 P. M., para acordar los arreglos de la gran fiesta del "Arbol de Pascua", la que tendrá lugar el Domingo 21 del actual, a las 4 1|2 P. M.

RESIDENCIA.—La familia Ossa Mac Kellar ha fijado su residencia en Huérfanos 2957.

Señorita Adriana Guzmán Solar, cuyo matrimonio con el señor Gastón Cavada Riesco ha quedado concertado últimamente

CONGREGACION DE LAS HIJAS DE MARIA DEL SAGRADO CORAZON (MAESTRANZA).—El 20 de Diciembre tendrá lugar la bendición de ornamentos, confeccionados por las socias. Este año tendrá mayor brillo por los obsequios que se han recibido en telas, vestidos, encajes, cortinas y dinero.

Se ruega que las que tengan costuras en su casa, las devuelvan cuanto antes, para poder arreglar la exposición.

Se agradecería a las Hijas de María pasar a inscribirse para el retiro, antes del 16.

SOCIEDAD COOPERATIVA DE TEMUCO. — Habiendo acordado el Directorio de esta Sociedad suspender la venta de boletos de la rifa de alhajas, se ha pedido a las presonas que tengan boletos, se sirvan pasar a la Casa Sim a canjearlos.

Como hasta hoy el canje de boletos ha sido muy reducido, se nos encarga prevenir a los tenedores de boletos de esta rifa, que sólo se hará la devolución de los boletos vendidos hasta el día 20 del presente mes, quedando a beneficio de la institución el valor de los boletos no canjeados.

Asimismo se ruega a las socias que no hayan devuelto los libretos de la rifa, se sirvan hacerlo a la tesorera señora María Lira de Herrera, calle Claras 193.

COMIDA.— El Jueves 18 del presente, los amigos del señor Rafael Undurraga F., le ofrecerán una comida con motivo de su próximo matrimonio.

Hasta hoy se han adherido los siguientes señores:

Enrique Blanco I., Luis Pizarro E., Julio Contreras H., Abdón Pérez, Javier Olea, Benjamín Pizarro, Mario Urrutia, Luis Fernández L., Rafael Vicuña C., Eugenio Huidobro, Oscar Greene, Jorge Guzmán, Alejandro Greene, Salvador Cruz, Juan Errázuriz.

Las adhesiones se reciben en la cantina del Club Domingo Fernández Concha, hasta el Jueves 18, a las 12 y media P. M.

EN EL SANTIAGO TENNIS CLUB.—Un grupo de niñas y jóvenes ofreció antenoche una comida de despedida en el Pabellón del Santiago Tennis Club, a la señorita Valentina Gana Eastman.

En el mismo local fué servida también una espléndida comida ofrecida en honor de don Roberto Mac-Clure Valdés.

ENFERMOS.—Se encuentra encuentra enferma de cuidado la señora Manuela Vial de Correa.

—Delicado de salud se encuentra don Carlos Larraín O.

—Mejor continúa la señora Mercedes Saavedra de Rudolphy.

EN LA EMBAJADA ARGENTINA.—El Embajador argentino y señora María Luisa de la Lastra de Malbrán, ofrecerán mañana una comida de despedida al Embajador del Brasil y señora de Gurgel do Amaral.

IN-MEMORIAM. — Mañana Miércoles 17, aniversario de la muerte de la señorita Raquel Tagle Castillo, se le dirá una misa en la Iglesia del Salvador, altar de la Virgen, a las 10 A. M.

BAUTIZO.— Ha sido bautizada en la Parroquia de Navidad, de Matanzas, Eliana Margarita, hija del segundo Alcalde don Florindo Rubio y de la señora Margarita Pérez de Rubio.

Sirvieron de padrinos el señor Protasio Acuña y la señora Benedicta R. de Rubio.

SENSIBLE FALLECIMIENTO.—Ha dejado de existir la respetable señora doña Aurora Ossandón viuda de Ossandón, vinculada a distinguidas familias de esta capital y de Vallenar.

Por sus bellas condiciones de carácter y generosos sentimientos, la extinta gozaba de general aprecio en nuestra sociedad.

Sus funerales se verificarán esta tarde y serán privados.

DON ALVARO LARRAIN LUCO. — A una avanzada edad ha dejado de existir, el distinguido caballero con cuyo nombre encabezamos estas líneas, vinculado a distinguidas familias de nuestra sociedad. Descendiente el señor Larraín, de una ilustre familia, supo conservar las nobles virtudes que heredara de sus antepasados, las cuales lega a los suyos, unidas al noble ejemplo de su vida austera dedicada por entero hacer el bien.

Sus restos serán trasladados hoy a las 10 A. M., al Cementerio General partiendo el cortejo desde su casa-habitación, Martínez de Rozas 2453.

CONFERENCIA SEMANAL. — La señorita Teresa Huguet dictará su conferencia de los Martes en uno de los salones del edificio Ariztía.

La de hoy día que empezará a las 6 1|4 P. M., versará sobre "Perseverancia en los negocios".

La entrada es libre.

DE EUROPA.—En la combinación transandina de anoche regresó de Europa don Carlos Cousiño.

—En breve llegará de Europa la señora Rosa Pinto de Matte.

EN LA TERRAZA ARMENONVILLE.— Hoy día de moda, la orquesta Rispoli amenizará las reuniones sociales de la Terraza Armenoville, de 7 a 9 P. M.

Entre las numerosas familias que concurren a esta Terraza, hemos anotado las siguientes:

Huneeus Valdés, Huneeus de Izquierdo, Huneeus de Linholm, Pinilla Gutiérrez, Cruz Hurtado, Cañas Montalva, Lyon Vial, Tocornal Gandarillas, Valdés Sánchez, Gómez Lobos de Pardo, Addesdolffer, Mackenna Ovalle, Sanfuentes Echazarreta, Huneeus Lavín, Berisso Yávar, Germain Falcón, Ortúzar Baeza, Prieto Baeza, Green Valverde, Matte Ossa, Suárez Orrego, Montt Wilms, Alcalde de Larraín, Pereira de Besa, Irarrázaval Mac-Clure, Claro Solar, G. Huidobro de Valdivieso, Correa de Arroyo, Arroyo Concha, Balmaceda de Talavera, Talavera Larraín, Besa Díaz, Valdivieso Barros, de la Cruz Rojas, Bascuñán Antúnez, Vial de Vicuña Mackenna, Valdés Wood, Bascuñán Valdés, Irarrázaval Correa, Irarrázaval Fernández, Fernández Lecaros, To de Pascual Serrano, Izquierdo de Reyes, Vicuña Ossa, Mac Fadzen Vicuña, Bunster Balmaceda, Balmaceda Alamos, Echeverría de Rengifo, Errázuriz Quesney, Reyes Langlois, Aldunate Errázuriz, Prado Valdés, Morandé Dávila, Scroggie Vergara, Montt Pinto, Vergara Blanco, Izquierdo Valdés, Muñoz de Santa Cruz, Urzúa de Goldemberg, Valdés Valenzuela, Izquierdo Huneeus, Squella Guzmán, Gandarillas Salas, Gandarillas Prieto, Infante Biggs, Izquierdo de Montes, Tagle de Valdés, Echeverría de Castro, Valdés Smith, Vicuña Ruiz Tagle, Riesco Llona, Smart Fabres, Huneeus Cox, Waddinthon Suárez, Sttag Caamaño, Edwards de Sttag, Huidobro de Figueroa, Vial Freire, Rivas Freire, etc., etc.

PARA LA FIESTA DE PASCUA.—El Bando de Piedad de Chile, viene preparando con todo entusiasmo la fiesta de Pascua de los niños pobres, simpático acto que consistirá en el reparto de ropa y juguetes a centenares de niñitos pobres y desvalidos.

Con este objeto el Bando de Piedad (anexo a la "Vicuña Mackenna") solicita la ayuda de todas las personas generosas a fin de que se sirvan enviar a la Secretaría de la calle Ahumada 27, toda clase de regalos.

Hasta ayer habían enviado paquetes con ropa, los siguientes socios del Bando de Piedad, señores: Joaquín Luco, Enrique Vivanco, Carlos Correa, Leopoldo Lira, Eulogio Cortínez, Mario Yuri, Luis Cruz Larraín, Luis Prats, Eduardo Vivanco, Salvador Yates, Rodolfo Guzmán, Germán Guzmán, Raúl Tonkin, Angel Rodríguez, David Martínez, Raúl Montero, Alfredo Presta, Manuel Ovalle, Alvaro Marfan, Larraín Tejada, Roberto Bonafoz, Emilio Nitard, Raúl Varas, Vinicio Frigerio, Godofredo Frigerio, René Martínez, Gustavo Días, Oscar Raby, Héctor Vidaurre, Eugenio Rubio, Arturo Delfín, Alfredo Godoy, Fedruco Godoy, Santiago Godoy, José Morgado, Alberto Molina, Juan Bobadilla, Luis Vásquez, Sergio Meza, Enrique Tiraferry, Eduardo Kiblisky, Hugo Camilo, Cristóbal Moreno, Hernán Urrutia, Carlos Falconi, Sergio Fazzi, Hernán Vadillo, Hernán Huidobro y varios otros.

PASEO.—Don Pedro García de la Huerta Matte, ofreció anteayer un simpático paseo a su fundo, situado en las cercanías de San Bernardo.

MARTES DE MODA.— Como de costumbre, esta tarde, día de moda en el Tea-Room de la Casa Gath y Chaves, la orquesta del señor Carvajal, ejecutará una hermosa audición de música selecta.

El siguiente es el programa:

Primera parte

1. Mozart.— Don Juan (Outverture).
2. Padre Martini.— Andantino.
3. Debussy.— La plus que lente (Vals).
4. Rossi.— a). Gondollera; b). Balillage.
5. Sgambati.— Serenade Valsee.
6. Wagner.— Siegfried (fantasía).

Segunda parte

1. Grieg.— a). Humoreske; b). Berceuse; c). Waltz.
2. Spoliansky. — Morphium (Vals).
3. Dvorak.— Danza Eslava número 8.
4. Saint-Saens.— Mon coeur s'ouvre a ta voix.
5. Beethoven.— Marcha Turca.

ULTIMA y GRANDIOSA

SEMAMA

— DE —

Liquidación antes de Balance en todas nuestras Secciones

"DETALLAMOS ALGUNOS ARTICULOS"

ALPACA, la moda del día, ancho 1.40 mt., colores, negro, marino, gris, café y perla. Valor $ 40 mt., ahora a... $	13.80
ALPACA, clase extra, colores negro y gris, antes $ 50 el mt., a... $	18.50
ALPACA de pura seda, el furor de la moda, color blanco. Valía $ 75 a... $	38.—
CHARMEUSE de pura seda, doble ancho, en negro y lindos colores de alta novedad. Valor $ 60, a.. $	29.80
RASO Duquesa, seda pura, doble ancho, hay en negro y 30 colores nuevos. Valor $ 40, a... $	26.—
ESPUMILLA seda pura, muy ancho en blanco, negro y preciosos colores de gran moda. Antes $ 30, a... $	18.—
TUSSOR seda natural, lavable. Antes $ 24, a... $	13.80
CREPE de chine, clase muy fina, pura seda, 20 lindos colores y en negro, última moda. Valor $ 40 a... $	24.80
TUSSOR de seda fantasía, estilo moderno. Antes $ 30, a... $	17.50
RASO de pura seda, doble ancho, hay muchos colores. Valor $ 35, a... $	18.—
FULGURANTE de seda pura, colores negro y blanco. Antes $ 60, a... $	35.—
TAFFETAN de seda pura, doble ancho en fantasía listado y a cuadros. Antes $ 45, a... $	22.—
SEDA fantasía doble ancho, especial para forros. Valía $ 30, a... $	16.—
VELOS de hilo con bordado richelien, muy ancho. Valor de $ 25, a... $	13.50
JERSEY de seda, clase extra. Valor $ 75, a... $	40.—
POPELINA listada, última novedad, muy fina. Valor $ 15, a... $	9.80
JERSEY jaspeado, bonita combinación. Antes $ 18, a... $	10.50
MARROCAINE de lana fantasía, muy fino, especial para combinación. Valor $ 18, a... $	10.—
MALLAS muy lindas, fantasía, especial para playas. Valía $ 20, a $	10.50
BRIN de hilo muy fino, todos colores. Valor $ 12, a... $	5.80
BRIN de hilo, clase extra, doble ancho. Valor $ 18, a... $	10.50
POPELINA, muy buena clase colores de moda. Valor $ 12, a... $	7.90
CREP marrocaín, estilo oriental muy lindas combinaciones. Valor $ 18, a... $	10.—
VELOS de hilo, doble ancho, hay blanco, negro y muchos otros colores de gran moda. Valían $ 10, a... $	4.50
CAMELIA de pura lana, muy fina especial para plicé. Valor $ 12, a... $	7.80
POPELINA de pura lana, clase muy buena en 40 colores variados. Antes $ 20, a... $	11.80
JACQUAR de hilo, la moda actual Valía $ 15, a... $	7.90
VELOS de hilo en fondo blanco bordado en colores. Valor $ 18, a $	6.50
CREPE de hilo fantasía, especial para playa, lavable. Valor $ 8, a $	4.80
CREPE Romain bordado, creaciones de la moda. Valor $ 28, a ... $	14.—

Además Liquidamos una Gran Partida de
Medias de Seda
GARANTIA, SIN FALLA A $ 4.50 EL PAR, MUY BUENA CLASE

Galería de Novedades

21 DE MAYO N.o 511 — MONJITAS N.o 879

SEÑORA
Aliménte su Nene con
"DRYCO"
El alimento similar a la leche materna.
EN VENTA EN TODAS LAS BOTICAS

NO MAS FEAS

La persona más fea se pondrá bonita al momento usando la Maravillosa Leche de Rosas de Werck crema de la Reina de Hungría. Rojo líquido de Werck, Leche ideal de Werck y los fraganciosos Polvos de la Reina de Hungría de Werck.

Pedidos a DAUBE y Cía., y en todas las Boticas de la República.

Dr. OSCAR BEZANILLA
DENTISTA
Extracciones absolutamente indoloras. Incrustaciones, Puentes, Coronas, Placas.
ROSAS 1210, ESQUINA MORANDE
Teléfono 455.—Santiago.

Maison Gualtieri
ESTADO 357, SANTIAGO
VALPARAISO 545, VIÑA DEL MAR
RECIBIMOS
MUÑECAS
Y
ARTICULOS DE
FANTASIA
PARA
REGALOS DE PASCUA
Y
AÑO NUEVO

MUEBLES
DE COMEDOR, DORMITORIO, ESCRITORIO
A precios sumamente bajos, con grandes facilidades en el pago, vende:
LA SAN ANTONIO
Moneda 952
FRENTE CASA MUZARD

JUGUETES
JUGUETES
Realizamos un inmenso surtido de juguetes recién llegados, muy baratos, haciendo grandes descuentos a las sociedades de Beneficencia
ESTADO 127

GOMINA
AMERICANA BRADY
CONSERVA EL
PEINADO
I LO MANTIENE
BRILLANTE

LA FABRICA CHILENA DE SEDERIAS
presenta a las damas de Santiago su nuevo y precioso surtido de géneros.
Lo tienen todas las mejores tiendas.

La anilina alemana
Negrita
es insuperable en calidad y belleza de sus colores y el surtido es el más grande que se conoce hasta ahora.
44 colores
EXIJALA EN TODAS LAS BOTICAS.

INTERNATIONALE AUSSTELLUNG LEIPZIG 1913
Goldene Medaille
Eingetr. Schutzmarke

COLOSAL ACEPTACION
ha tenido nuestra oferta de mercaderías en liquidación, y en atención a que mucho público no ha podido ser atendido, prolongaremos la Baratura por unos días más.
MALETERIA "EL FARO"-ESTADO 74

MAÑANA IMPERIO

EN EL CINE
DE LOS
GRANDES ESTRENOS
6.30 Y 9.40
LOCALIDADES NUMERADAS.

KOENIGSMARK

—DE—
PIERRE BENOIT
SI NO RESERVA HOY
MISMO SU LOCALIDAD,
MAÑANA SERA TARDE

LA SEÑORA NICOLASA MONTT DE MARAMBIO.—

La sociedad de Atacama y Coquimbo sufre un rudo golpe con la muerte de la respetable dama doña Nicolasa Montt de Marambio.

La señora Montt de Marambio era como un añoso árbol, en cuyo redor toda una sociabilidad desenvolvía reconociendo en ella los prestigios culminantes de toda clase de virtudes patricias y señoriales. Su viejo solar norteño era la cuna de una gran familia de hombres de talento, de esfuerzo, de civismo.

Desaparecida en avanzada edad, la ilustre dama fué contemporánea de un interesante período de la historia nacional, y sus extensas vinculaciones familiares la mantuvieron continuamente en contacto con las personalidades de más eminente figuración en nuestra vida pública.

En Atacama y Coquimbo su nombre era enseña de veneración. Su inagotable caridad estaba presente en todas partes. Las desgracias que han azotado a la antigua región del cobre pusieron a prueba la bondad de su corazón generoso y siempre alert a los dolores y miserias de sus semejantes. Por eso será la noticia de su muerte un golpe que llegará al corazón de dos provincias, en todas las clases de la sociedad, aquella en que brilló toda su vida, por el esplendor de sus virtudes y su distinción exquisita, y también los innumerables desvalidos a quienes socorrió en las horas de miseria y desaliento.

DON GUILLERMO HURTADO LARRAIN.—

Ayer ha dejado de existir, a los 60 años de edad, el distinguido caballero don Guillermo Hurtado Larraín, vinculado a prestigiosas familias de esta capital.

La muerte ha sorprendido al señor Hurtado Larraín, en el desempeño de todas sus actividades, cuando empezaba a gozar del bienestar que con su esfuerzo y constancia se había labrado.

Su muerte significa una dolorosa pérdida para nuestro comercio donde gozaba de especiales simpatías por su hombría de bien y acrisolada honradez.

Sus restos serán sepultados hoy, a las 9, en el Cementerio Católico, partiendo el cortejo desde su casa habitación, Santo Domingo 1512.

VIAJEROS. — Procedente de Antofagasta ha llegado don Franklin Malbrán y señora Ana Luisa T. de Malbrán.

"CENTRO FEMENINO DE ESTUDIO".— Esta tarde, a las 6 y media, dará su recital poético la señora Mary de Garfias, bastante conocida ya como una de las virtuosas de su arte.

El programa es el siguiente:

Primera parte

Canción.
Las Acacias.
Yo quiero.
Romance del mar azul.
¡Duerme!
¡Ejame!

Segunda parte

Soneto.
El Capitán de los Tercios.
¡Por estas cruces!.
¡Criolla!
Lucrecia Borgia.
Al pie de la bandera.
La entrada es libre.

MANIFESTACION.— Con motivo de su nombramiento por concurso del señor Alfredo Latorre, de Tesorero de La Unión, ascenso por demás merecido, sus amigos tuvieron la satisfacción de despedirlo antes de ir a hacerse cargo dle puesto.

A esa manifestación asistieron los señores:

Luis E. Pizarro, Arturo Nebel, Juan E. Silva, Raúl Hevia, Roberto Puelma, Julio Bravo, Alb. Schneider, Max. Navarrete, Jorge Marín, Carlos Latorre, Víctor Farnes, Osvaldo Godoy, Ramón Canales, Augusto Vicencio, Exequiel Mazena, Julio Gordon, Juan E. Pinochet, Max. Flores, M. García, A. Marchant, Andrés Correa, R. Aguirre, R. Larraín, E. Alfiende, A. Argomedo, C. Blest, José Guzmán, E. Rodríguez, M. Amunátegui, Julio Murillo.

NACIMIENTO. — Ha nacido Manuela del Carmen García, Zañartu, hija de don Alfredo García Gana y de la señora Tila Zañartu de García.

MATRIMONIO.— Ayer se verificó privadamente en la chacra "Lo Toro", de Maipú, el matrimonio de la señorita Victoria Urzúa Ojeda con el doctor don Elías Malbrán.

EN LA DIPLOMACIA. — Don Juan Bolea y señora Paulita Bofil de Bolea, obsequiaron anteayer con un almuerzo íntimo al Encargado de Negocios de España, Hon. señor Marqués de Campo Fértil.

Asistieron: señora Paulita Bofil de Bolea, señora Eugenia Atienza de Guillen, señora Monserrat Giner de Vives, señora Aurora Llanos de Arrivillaga, señor Marqués de Campo Fértil, el compositor español don Amadeo Vives, don Luis Guillen, Cónsul de España, don Florencio Arrivillaga y don Juan Bolea.

—El Encargado de Negocios de Venezuela, honorable señor Alberto Posse de Rivas, ofrecerá el Viernes próximo 19, una comida en los salones del Club Hípico, en honor del Presidente de la Junta de Gobierno, General don Luis Altamirano.

—El honorable señor Owyan King, Encargado de Negocios de China, ofrecerá próximamente una comida a un grupo de sus relaciones.

EN HONOR DEL EMBAJADOR DEL BRASIL.— Don Luis Ossa Browne y señora Emiliana Concha de Ossa, ofrecieron anoche una espléndida comida a un grupo de sus relaciones, en honor del Embajador del Brasil y señora de Gurgel do Amaral.

FABRICACION
— DE —
CAJONES Y JAVAS
De todas clases y hay listo para entrega inmediata:
CAJONES VINEROS
y COGNAQUEROS
"LA REPUBLICA"
BARRACA Y FABRICA
DOMEYKO N.° 2354
TELEFONO 182, PARQUE
D-19.

IMPERIAL
Chilean Cinema Corp.
HOY: Tarde y Noche
Los preciosos
DESNUDOS ARTISTICOS
por
CORINA GRIFFITH
en
EL AMOR QUE APELA A DIOS
Platea:
$ 2.-

CINES
ALHAMBRA y VICTORIA
C. C. C.
HOY: 6.30 y 9.30
LA MANO DEL AMO
por
TOM MIX
y
La 3.a Dimensión
(2.a película de este género)
Mañana
Nuevamente los
Desnudos Artisticos
por
CORINA GRIFFITH
PLATEA
DOS PESOS

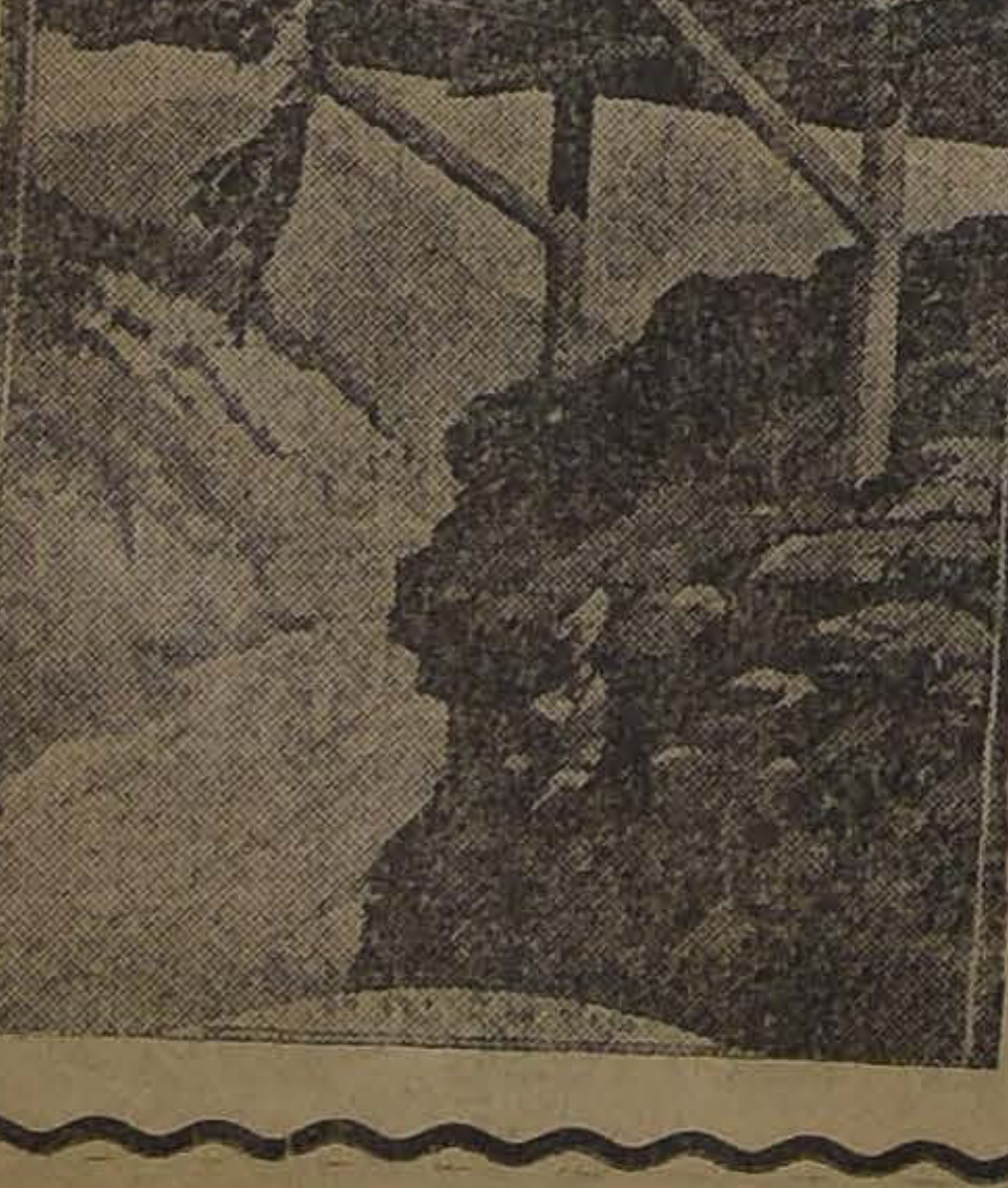

Próximo acontecimiento
Carmel Myers,
bonita, elegante, acrobática y valiente; con
Wallace Mac Donald
simpático galán, gran boxeador, que lleva por lema el de nuestro escudo:
"POR LA RAZON O LA FUERZA"
en la nueva novela de apasionantes aventuras, de amor, de odio, de ambición y misterio:
La Fascinación del Oro
Alhambra y Victoria: Viernes
Imperial: Sábado

Teatro Principal

"LA DAME DE CHEZ MAXIM" SIGUE EN EL CARTEL CON EXITO

Con teatro lleno trabajó ayer en las dos funciones, la Compañía Au Chat Noir. "La Dame de Chez Maxim" ha encontrado favorable acogida, por sus escenas picarescas y su trama divertida e ingeniosa. El final del segundo acto llama la atención, por la presentación original y lujosa y por los efectos de luces muy bien ejecutados.

La "Dame de Chez Maxim" se repite hoy en vermouth y noche, a precios especiales.

Mañana Miércoles en vermouth y a pedido del público, se reprisará "La modista de mi mujer" (Coralie y Cie). En la noche se dará, por última vez, "La Dame de Chez Maxim".

—Para el Jueves en la tarde "Au Chat Noir" ofrece un estreno interesante: "Tourtelin s'amuse", de Keroul y Barrés, traducido con el título de "La Casa Celeste".

Es obra de argumento interesante y de escenas algo atrevidas, (por cierto no apta para señoritas) pero de una fuerza extraordinaria de hilaridad y de sana comicidad.

—El Sábado se representará otra novedad bajo el título "Por tocar la trompeta".

La dirección artística está preparando activamente el estreno de las siguientes obras: "Se bañan, señora"; "Las aventuras de Helena"; "El asalto de Versailles"; y "La segunda noche".

En celebración de las fiestas de Navidad la Empresa tiene el propósito de dar algunos estrenos de importancia.

Li-Ho-Chang debutará el Viernes en el Victoria

El Viernes debutará en el Teatro Victoria, este extraño artista chino que tanto llamó la atención en la primera visita que efectuó a nuestro país.

Li Ho Chang, es un artista que hace un trabajo único y lleno de misterio y que cautiva la atención de los espectadores, por la sencillez de procedimientos y sin que se advierta nunca el truco o el detalle débil de su maniobra.

Li Ho Chang, trae ahora un decorado regio y que en todas partes ha causado sensación, pues a la suntuosidad une el buen gusto y la elegancia.

Para el debut Li Ho Chang presentará una serie de pruebas que llamarán poderosamente la atención y que son absolutamente desconocidas en nuestro país.

La Compañía de Revistas Méndez

Por noticias recibidas de Lima, se ha sabido que la compañía de revistas Méndez, que trabaja en el Municipal de la metrópoli peruana, ha debido prorrogar la temporada por quince días más a pedido del público limeño.

Este éxito de la Compañía Méndez es justificado, si se considera la bondad del conjunto, superior a todos los que hasta ahora nos han visitado.

Méndez se embarcará para Chile el 31 de este mes, para debutar en los primeros días de Enero en el Victoria de esta capital.

La compañía trae como tiples cómicas Lola Arellano, María Capilla, Palmira Espina y Teresa Balda; como tiple cantante a Julieta Salles; bailarina clásica, Nella Mazzimowa; bailarín clásico; Johan von Seewitz, bailarina de bataclán, Nena Santibáñez; bailarina de rango español, Teresa Fons y cancionista argentina, Linda Thelma.

Segundas tiples vienen doce y coristas veinticinco.

La compañía trae como novedades "Tierra del Carmen", "Feria de las hermosas", "El bar de las tentaciones, y varias otras que por el momento no recordamos.

"El Ungüento Amarillo" en el Santiago

EL EXITO DE "LAS CORSARIAS"

La obra que con el título de "El Ungüento amarillo" o "El decretoley", ha estrenado en el Santiago la Compañía de Revistas Mesutti", continúa sus representaciones en dicha sala, donde los habitúes celebran las escenas y las alusiones de esta revista nacional de actualidad político-militar.

Los números a cargo de Manolo Montero, que caracteriza espléndidamente a don Arturo Alessandri, las señoras Pacheco, Segura, Montero, Wilson y los señores Valdor, Rey, Goycolea y Delgado, correctos.

La nota política está amenizada con couplets y bailables, originalmente puestos por Matilde Plá.

En las dos funciones de hoy irá nuevamente esta revista nacional, acompañada de la graciosa e intencionada obra "Las Corsarias".

Hoy se estrena "La Dieta Parlamentaria" en La Comedia

Esta noche se efectuará en el Teatro Comedia una función de gala con ocasión del reestreno por la compañía cómica argentina, de la comedia de actualidad "La dieta parlamentaria", de que es autor Carlos Cariola. El estreno por esta compañía de la obra de Cariola adquiere especiales atractivos, pues tomarán a su cargo los roles protagonistas Esteban Villanova y Evaristo Lillo. Villanova ha de hacernos el catalán de la pieza mencionada en forma por demás graciosa, pues conoce el "tipo" y haciendo catalanes teatrales ha logrado siempre grandes éxitos de risa. Respecto a la labor de Lillo, creemos innecesario insistir, por cuanto nuestro público ya conoce las aptitudes de nuestro más gracioso actor nacional para interpretar tipos criollos.

Esta velada se hará en beneficio de los fondos pro Pascua Policial, por lo que tiene un nuevo interés, dados los fines simpatiquísimos que se persiguen.

La función de la tarde se hará con una nueva representación de "El gringo Baratieri", creación del gracioso actor Villanova.

LAS FUNCIONES DE HOY EN EL VICTORIA

En la tarde, "Maruxa". — En la noche, Festival organizado por el Centre Catalá.

Las dos funciones que dió ayer la Compañía Vives en el Victoria, llevaron la asistencia entusiasta y numerosa de costumbre, especialmente la de la noche que era en honor y beneficio de Antonio Palacios, el gracioso tenor cómico del conjunto.

La velada en honor de este artista fué una demostración de las simpatías que se ha captado por su trabajo liviano y espiritual, sin que jamás haya caído en la nota chocarrera o de mal gusto.

Hoy habrá dos funciones. En la tarde en función que comenzará a las 6 P. M., se cantará la égloga lírica del maestro, "Maruxa" y cuya música de una inspiración puramente lírica es una de las más brillantes producciones del celebrado maestro que hoy es nuestro huésped.

En la noche se efectuará una función extraordinaria, organizada por las escuelas del Ofeón Catalá y patrocinada por el Centre Catalá.

En esta función se desarrollará el siguiente programa:

Primera parte: Primero y segundo acto de "El Duquesito", cantado por Mary Isaura; Estela Montes, Matilde Martín, A. Doval y señores Rufart, Palacios y Rosada. Después se cantarán "Los Bohemios", por las tiples Martín y Montes, tenor Ponce, bajo Navarro y señores Palacios, Merce y Pros.

La orquesta la dirigirá el maestro Palos.

Después habrá un acto de concierto a cargo de la Rondalla Uzandizaga, y del Orfeón Catalá, que interpretará una serenata y L'Emigrant de Vives.

Hoy se efectúa el beneficio de Odette Florelle en el Esmeralda

Con un programa extraordinario se despedirá hoy en las dos funciones del Esmeralda, la gentil cancionista francesa Odette Florelle, que ha hecho la más brillante de las temporadas de variedades que se recuerdan.

Odette ha triunfado por su gracia, elegancia, distinción, y sobre todo, por la delicadeza que imprime a todo lo que hace. El público la mima y le aplaude todo lo que hace.

En sus funciones de hoy, que son a la vez de despedida de Santiago, la bella artista rifará un abrazo entre los asistentes de platea y además, habrá premios para los mejores "coristas" improvisados que acompañan sus canciones.

También trabajarán Los Huasos de Chincolco, los aplaudidos artistas nacionales.

El cine exhibirá la película "La niña de las máscaras", por Ossi Oswalda.

El beneficio de Los Huasos de Chincolco

Para la próxima semana se ha suspendido el beneficio de Los Huasos de Chincolco que ciado para hoy en el

Augusto Soto, el "Las Corsarias", esta obra en el

La temporada de Compañía Cortadella da día adquiere mayor portancia con los dades que dan al públ de mantener siempre

A "Amame Alfredo" hoy el estreno de la maestro Alonso "Las que ha sido el éxito teatro español. Aquí obra ha sido dada artistas, pero ningu recuerdo de Augusto midable creación del la obra. Recordamos ñía de Bataclán quiebra, y al darse fué tan grande que las dos funciones, la bajaba a tablero vuel era la obra de Soto, tal importancia al pap Palomino, que el públ no le decía Soto, sino

Hoy en la noche O'Higgins estrena "La y el rol de Palomino notándose ya en el públ tusiasmo por ver nu gracioso artista en cómico.

Los demás roles de Ureta, Benach, la Martínez, la Iturrat, más elementos del

En primera parte de Cristal".

La orquesta será maestro Samuel Aro

CIRCO JOCKEY CLUB

Algunos elementos del Jockey Club que llegaron en la combinación de

NOTICIAS CINEMATOGRAFICAS

SPLENDID

Hoy estreno de un programa cómico. —Día de gran risa y alegría se efectuará hoy Martes en el Splendid, con motivo de estrenarse un nuevo programa cómico organizado por la Casa Max Glucksmann, y que está dedicado a gustar tanto, y a reunir tan numerosa concurrencia, como sucedió con el último de ellos que ha presentado el Splendid.

El programa a que nos referimos se compone de los tres estrenos que detallamos a continuación; detalle por el que el público podrá imponerse de su excelencia, y de las atracciones que presenta, destinadas a causar la más franca hilaridad en el espectador:

"El maestro Ciruela", figura en primer lugar y es sin lugar a dudas una cómica genial, interpretada por los celebrados Monos Sabios del Circo Barnum, de Nueva York, "Carcamal", "Morisqueta" y "Macaco", quienes entre otras habilidades se demuestran en escena vista como campeones de base-ball y ejecutan toda clase de maravillosas habilidades. Actúan también, el "Perro Ronca Fuerte", que también presenta habilidades extraordinarias, y los populares pequeños grandes artistas El Pibe, Cachafaz y la piña Coquita.

"Genio y figura", notable cómica "Christie", con notables trucos y escenas de hilaridad formidable interpretada por la encantadora actriz cómica Dorothy Devore, y por los graciosos Eddie Barrie y Neal Burns.

Y por último, la última y más divertida creación del popular Johnny Hines, titulada "Juanito ladrón", obra en que como siempre hace reír a carcajadas.

En la selecta a las 5 P. M. y primera de la noche, a las 9.30 P. M., se exhibirá la comedia de gran risa, que ha alcanzado un gran éxito, titulada "Casa gratis", interpretada por Wallace Reid y Lila Lee.

MINERVA

Hoy dará este teatro en sus dos funciones y por última vez "Los amores de un Príncipe".

IRIS

"La llamaban Colombina". — Hoy estrena este teatro en las funciones de tarde y noche la hermosa producción "La llamaban Colombina", por la hermosa y elegante Claire Adams.

ODEON

"El todo por el todo" y "Los zapatos de Juanito". — Un interesante y atractivo programa doble ofrece en sus funciones de hoy esta concurrida sala de cine. Va el estreno de "El todo por el todo", emocionante drama de aventuras de cow boys interpretado por el popular actor Conway Tearle. Y el estreno de la graciosa cómica de Johnny Hines "Los zapatos de Juanito".

REPUBLICA

"La mujer y el diablo", por Fca. Bertini. — En esta elegante sala de la Avenida República irá hoy el estreno del emocionante drama pasional "La mujer y el diablo" la última y mejor de las creaciones de la linda trágica Francisca Bertini. El argumento de esta obra cuenta el pacto fatal que hace una mujer con Satanás, dando a cambio de un año de hermosura, el derecho a su alma.

MUNDIAL

Fin de "Las aventuras Pirulita en "Santiaguito y la" y fin de "Vidocq o El to de París". — Un trip atracción, gran risa e te concurrido teatro en su de especial y noche.

REESTRENO DE
GOLONDRINA
CON PRESENTACION DE
PACO RAMIRO
(MELCHOR)
LUNES 22
ESMERALDA

Victrola
Espléndidos Regalos de Navidad
Discos Victo

Ud. no podrá dar a su familia o presente que les proporcione mú tan exquisita y tan variada como la q reproduce la Victrola junto con los D cos Victor.

La mejor música y la más sana versión para toda su familia, en e fiestas y durante todos los días del a Este instrumento reproduce la mú que todos desean oír, ya se trate de a de ópera, de piezas clásicas o de ot formas de música más ligera — siemp ejecutadas por los artistas que ma fama han alcanzado en sus respecti especialidades.

Tal vez ya tenga Ud. una Victro en cuyo caso no hay nada más recom dable como regalo de Navidad que u escogida colección de Discos Victor. un presente ideal, que proporcionará laz y expansión a todos. Ofrecemos b nas facilidades de pago.

CURPHEY y Cía. L
SANTIAGO, Ahumada 200 esq. Ag tinas — VALPARAISO, Esmeralda 9

Victor "LA VOZ DEL AMO" Victrola
Estas marcas de fábrica de la Victor de los instrumentos y en la etiqueta de Victor Talking Machine Company

SPLENDID - HOY - Carcajadas - Alegría - Ingenio

"EL MAESTRO CIRUELA"

Genial cómica por los monos sabios del Circo Barnum y campeones de base-ball: MORISQUETA, CARCAMAL y MACACO

"GENIO Y FIGURA"

Graciosísima cómica "CHRISTIE" por la encantadora chica atlética DOROTHY VERNON

JUANITO LADRON

la más cómica creación del popular JOHNNY HINES

MAÑANA
Reaparición de la encantadora
DOROTHY DALTON
en el drama pasional PARAMOUNT:
"LA DAMA DE LA COLINA ROJA"

JUEVES
"LA MONJITA"
Lo más lindo

República - Hoy - 6.30 y 9.30 la BERTINI en "La Mujer y el Diablo"

AVENIDA

"La mujer y el diablo". — La más reciente obra de lujo fastuosa, amor y pasión: "La mujer y el diablo" vuelve al cartel de esta Sala en las funciones de hoy. En esta cinta tiene una actuación sobresaliente Francisca Bertini. Su tema está basado en el ansia de eterna juventud que aspira la humanidad entera.

EL ACONTECIMIENTO CINEMATOGRAFICO DE HOY EN LOS TEATROS SETIEMBRE Y BRASIL

"Vino y Mujeres", la creación de Clara Bow

"Vino y mujeres", a nueva superjewel de lujo de la Casa Universal, se estrena hoy día en las funciones de tarde y noche de los teatros Setiembre y Brasil.

Esta nueva cinta de la Universal, viene a demostrar el espíritu progresista que anima a la gran productora yanqui y su anhelo renovador en materias cinematográficas.

La Universal en todas sus producciones extraordinarias, ha asombrado al mundo con la magnificencia de sus escenarios, con la grandiosidad del tema y con la habilidad extraordinaria de los intérpretes. A "Los amores de un Príncipe", siguieron "El Jorobado de París" y "La bailarina del teatro Gaiety", y a éstas sigue: "Vino y mujeres", película que es el más extraordinario grito de alerta a la juventud.

"Vino y mujeres", por su idealidad está llamada a marcar una fecha memorable en la historia del cine, pues todas sus escenas son la más formidable lección y a la vez el más terrible cauterio a las llagas morales de las sociedades modernas.

Esta obra está tomada de la novela del famoso escritor yanqui, William Mc Harg, y en ella este novelista pinta de manera realista la vida licenciosa que lleva la juventud, creyendo que es espíritu moderno, atropellar las conveniencias sociales y faltar a las reglas de moral establecidas y aceptadas en siglos de vida de hogar. Las costumbres de hoy día, proclama Mc Harg, atentan contra la sagrada institución del hogar, y de ahí que todos los hombres de buena voluntad deben lanzarse en una santa cruzada para atajar a tiempo esta ola de corrupción y relajación que ha invadido nuestras costumbres.

En "Vino y mujeres", asistimos a un drama silencioso que surge al fin a flote, cuando la muchacha es rechazada por su galán, que exclama con todo cinismo; "que para polola, para el flirt el champagne, el cigarro y la danza estaba bien; pero para su esposa, no". La tragedia interior entonces se desborda y el terrible dilema se presenta nítido y preciso a los ojos de la desdichada. Ella que estimaba todo eso como recursos para un más pronto matrimonio.

"Vino y mujeres", presenta además con un lujo artístico, escenas del cabaret que danzan los bailes más caprichosos y en los trajes más originales, todo hace que esta cinta sea una demostración de que la Universal ha presentado con esta película su mejor trabajo del año.

"Vino y mujeres", irá hoy en las dos funciones del Setiembre y Brasil y mañana en el O'Higgins en la tarde y en las dos funciones en el Esmeralda.

Protagonistas de esta obra son Clara Bow y Forrest Stanley, colaborando Myrtre Stedman, Huntly Gordon, Robert Agnew y Walter Long.

SIGUEN CON EXITO LAS VELADAS EN EL SANTA LUCIA

Esta noche programa cómico.—Durante las veladas biográficas en la terraza del Cerro Santa Lucía hemos podido ver en ella a familias de nuestra sociedad, que no sólo asisten a este local para pasar momentos agradables al aire libre, sino por lo atrayente del programa diario.

Para los días Martes, la empresa ha acordado pasar solamente programas cómicos, y así esta noche se pasará un programa cómico. En primera va "Chaplin detrás del telón", en seguida "Bésame, Carolina" y después "Los millones de Juanito".

FRANKLIN

La empresa de este teatro dedica la entrada íntegra de la función nocturna de hoy a incrementar los fondos que recoge la cuarta comisaría pro Pascua Policial.

Para esta función se ha escogido un interesante programa realizado con el concurso desinteresado de un grupo de artistas, entre los que sobresalen "Los huasos de Chincolco" y Nicanor de la Sotta.

En la función de la tarde se pasará un divertido programa cómico escogido entre las mejores comedias de los cultores del género alegre, y en el que no tan las alegres Chicas Atléticas de Mack Sennett.

COLON

Mary Philbin en "La senda de la inocencia". — Un drama de emociones y cariño, presenta la aplaudida actriz de la emoción, protagonista de "Los amores de un Príncipe", en las dos funciones de especial y noche de este teatro.

DELICIAS

Stelle Taylor en "Deseo de amar". — Este teatro presenta en sus dos funciones de especial y noche de hoy un estreno de emociones.

DIECIOCHO

Una picaresca y divertida opereta francesa se da hoy. — Para sus dos secciones de hoy, presenta este teatro, el elenco del lindísimo y divertido vaudeville titulado: "Mlle. Nitouche", adaptación de la picaresca opereta francesa de Meilhan y Millaud.

Cinta francesa que está llamada a provocar el más grande entusiasmo, por tratarse de la versión cinematográfica de una de las más aplaudidas operetas de la escena francesa, creación de la artista de dotes extraordinarios Leda Gys.

MAÑANA CONOCERA SANTIAGO LA MEJOR OBRA DE PIERRE BENOIT: "KOENIGSMARK"

Mañana ha de ofrecerse en la Sala Imperio la "première" de "Koenigsmark", la admirable adaptación cinematográfica que ha hecho M. Léonce Perret de la más difundida y celebrada de las novelas de Pierre Benoit. Así como el año pasado, a pesar de tanto y de tan grande estreno que en buena competencia nos ofrecieron las diferentes empresas importadoras, fué "La Atlántida" el estreno por excelencia, así será esta vez "Koenigsmark", también de Pierre Benoit, la que alcance esta predilección. Porque como aquélla, tiene verdad y fantasía, y ensueños y emoción; porque como aquélla oscurece y aclara su trama en el diafragma del misterio; porque como aquélla, es la belleza en múltiples formas, la que seduce y encanta las retinas, y porque, como "La Atlántida", representa el esfuerzo más alto y vigoroso del arte francés, "Koenigsmark" aparece ahora como una luminosa transición que es de magnífico augurio para el arte cinematográfico del año 1925.

Descontados sus aspectos sentimentales y el motivo dramático propio de la obra, que es hondo, doloroso y sangriento, son numerosos y variados los que "Koenigsmark" ofrece a los ojos maravillados del espectador. La vida cortesana, en los grandes ducados alemanes, el lujo soberbio de sus palacios y sus fiestas, la imponencia sombría de sus viejos castillos, cofres de secretas y misteriosas intrigas, nos muestran las características de una raza nacida para el mando, mientras las alegres noches del París de los placeres, noches vividas, no por turistas mecánicos ni por ricos improvisados, sino por gentes principescas, hijas de las viejas monarquías, que acuden allí a disfrutar locamente del incógnito, nos hacen vivir horas que no nos proporcionarían ni el oro ni el tiempo. Y, por fin, los acontecimientos de la novela hacen pasar sobre los que asistimos ya a su desenlace, las horas de hondo sobresalto, los momentos de ansiedad, de angustia y de exaltación patriótica que precedieron a la declaratoria de guerra, de esta enorme e infausta guerra del mundo, que los pueblos de Europa, veían llegar con su cortejo de miseria y desolación. "Koenigsmark" pasa por estos momentos y por muchos otros, tan intensos o atrayentes, la curiosidad de su acción múltiple; y este desfilar incesante de escenarios reales, llenos de verdad y de ambiente, que no son mirados, sino vividos por el espectador, forma las localizaciones de los puntos de su trama vigorosa que no parece ficción, ni siquiera por ser demasiado bella. Reyes, grandes duques, nobles señores, sabios, poetas y novelistas, princesas y damas de honor, generales, soldados, ejércitos alemanes y franceses, son sus personajes. Y toda esta muchedumbre, viviendo una historia, no bajo techos de cartón, sino en palacios, castillos, cabarets y salones verdaderos, o simplemente bajo la amplia techumbre del cielo, en primorosos jardines, en frondosos parques, a la orilla de lagos dormidos, en Francia, en Alemania, o bajo el ardiente sol de Africa, están encarnados en un ejército de artistas, famosos ya unos, empezando a brillar los otros, pero todos perfectos bajo la dirección talentosa de Léonce Perret.

POLITEAMA

"Un ciudadano más" y "El pato de arroz". — Hoy doble programa: Estreno Paramount, la graciosa comedia de amor y escenas de la vida real titulada: "Un ciudadano más", obra interpretada por el gran actor dramático George Beban, el varonil galán Jack Holt y por la hermosa Marcia Manon. Además estreno de la cómica de gran hilaridad "El pato de arroz", una de las mejores producidas en su género.

NOVEDADES

"La monjita" por Lilian Gish. — Para las funciones de hoy, especial y noche, este teatro presenta la grandiosa producción Metro Screen Classic, titulada: "La monjita", interpretada por la encantadora estrella americana Lilian Gys.

AVENIDA MATTA

"La suerte". — Que una persona se desespere de su mala suerte, es lo natural y corriente, pero que exista quien se amargue de tener buena suerte tiene que ser el caso más original y cómico a la vez. Tal es el caso que presenta la comedia "La suerte", interpretada por la admirable chiquilla Violeta Mucéran secundada por el gracioso actor Johny Hines, que se pasará hoy tarde y noche en este teatro.

SALA IMPERIO

"Las tres Marías", inspirado en "El burlador de Sevilla", de Tirso de Molina. —En Tirso de Molina se ha buscado ahora aquella historia que Zorrilla popularizó con su "Don Juan Tenorio" y al efecto se ha hecho revivir la época de Felipe Segundo, y presentado en la escena, con riqueza de matices, la vibrante novela de aventuras amatorias que tanta fama sumaron al relevado personaje.

Como el Tenorio, don Juan de Marana, el conde primo de Felipe II, ocupaba su vida en galantes conquistas. Como el Tenorio, pudo exclamar que no hubo mujer que se le resistiera y apuntar en su lista libertina tantos nombres que en ellos incluía "desde la princesa altiva a la que pesca en ruín barca". Como el Tenorio, don Juan de Marana, tuvo tres amores famosos, con tres Marías, una de ellas gitana; hija de pintor famoso la otra; y la tercera, esposa de un gran capitán de la Corte. Era celosa la gitana y amaba con pasión frenética; la hija del pintor era hermosa, romántica y de amor puro y místico; y finalmente la capitana era febril, ambiciosa y sensual. Entre estas tres almas femeninas distintas giran los acontecimientos de esta hermosa obra, saturada de gallardías y elegancias, en que se derrocha el oro, se canta el amor en forma rara y centellean las espadas en los oscuros duelos callejeros.

ALHAMBRA Y VICTORIA

Un doble programa.—Las dos funciones que hoy han de ofrecer estos cines se harán con un doble programa de atracción compuesto por una de las últimas películas que nos muestran el trabajo, cada vez más novedoso de Tom Mix: "La mano del amo", y por la segunda cinta que en Chile se nos ha exhibido con el título de "La tercera dimensión en el cine", y que comprende una exposición ya más perfeccionada del famoso descubrimiento del profesor Ivons, sobre la doble fotografía y las figuras en relieve.

O'HIGGINS

"Inocencia". — Una película Universal de gran interés da hoy este cine en su sección vermouth y ella es "Inocencia", por Mary Philbin, la bella protagonista de "Los amores de un Príncipe".

En la noche, la compañía Gironella estrenará: "Las Corsarias", en las que Augusto Soto, hace una creación del rol de Palomino.

—Mañana: "Vino y mujeres".

ESMERALDA

"La muchacha de las máscaras". — Hoy en las dos funciones de este teatro se dará la película: "La muchacha de las máscaras", por la actriz alemana,

T. Cerro Sta. Lucía
HOY — MARTES — HOY
COLOSAL PROGRAMA COMICO

CHAPLIN DETRAS DEL TELON
BESAME CAROLINA
— Y —
LOS MILLONES DE JUANITO
PLATEA $ 2
Autobuses hasta la terraza

Ella envenenó su alma de niña inocente con un flirt que era juego peligroso y no poético noviazgo: con besos que sabían a fruto prohibido y no a comunión de dos almas enamoradas; con la morbosidad del shymmie y la frivolidad del jazz, y con locuras inspiradas por la espuma del champagne. Iba ella, la joven distinguida, camino de ser una garconne neoyorkina, empujada por su educación snob.

HOY
SETIEMBRE Y BRASIL
$ 3.-
PLATEA NUMERADA —
ESPECTACULO APROPIADO para SEÑORITAS

MAÑANA
ESMERALDA
Y O'HIGGINS
Boletería abierta desde las 10 A. M.

¡Si ella hubiera podido oír los comentarios que a solas hacían sobre su conducta los moscardones sociales que la acompañaban! ¡Si ella hubiera podido darse cuenta que no había uno solo que la considerara digna de ser su esposa y madre de sus hijos! Ella entonces habría llorado lágrimas de sangre y habría reclamado a sus padres: ¿Por qué me habéis educado así? ¿Por qué me habéis dejado entregada a mí misma?

Vino y Mujeres
CLARA BOW
ROBERT AGNEW
FORREST STANLEY
MYRTLE STEDMAN
WALTER LONG
HUNTLY GORDON
presented by CARL LAEMMLE

Producción superextraordinaria de la
UNIVERSAL PICTURE CORPORATION
Recomendada por la Liga de Madres de Norte América.

AVENIDA
6.30 — 9.30
Fca. BERTNI
en la fastuosa obra de gran lujo, amor y pasión:
La Mujer y el Diablo
Mañana: LA MUDA DE PORTICI

TEATRO SANTIAGO
EMPRESA ERNESTO BOUQUET
Compañía de Revistas Mesutti
HOY MARTES 16 DICIEMBRE HOY
Vermouth a las 6.15. Grandioso programa:
LAS CORSARIAS
Notable éxito nacional:
EL UNGÜENTO AMARILLO O EL DECRETO - LEY
En breve: La vuelta del Padre Canuto.

TEATRO LA COMEDIA
EMPRESA ERNESTO BOUQUET
Compañía Cómica Argentina
VILLANOVA
HOY MARTES 16 DICIEMBRE HOY
Vermouth a las 6.15. Gran éxito cómico:
EL GRINGO BARATIERI
Noche a las 9.15. Colosal estreno nacional:
LA DIETA PARLAMENTARIA
Función a beneficio de la Pascua Policial.

— VALIOSAS —
CHACRAS
VENDO EN SANTIAGO
$ 400,000, AL ORIENTE, 50 CUADRAS REGADAS, 15 DE VIÑA Y ARBOLES FRUTALES, en producción. 30 alfalfadas. Capa arable gruesa del mejor migajón, explotada agrícola e industrialmente. Silo. Buenas y extensas casas con teléfono, luz eléctrica, agrados y comodidades. Grandes bodegas; establos lechería y valiosos edificios. Ofrece gran rentabilidad.
$ 245,000, A POCOS MINUTOS DE TRANVIAS ELECTRICOS, 30 cuadras REGADAS. Suelos de primera calidad, divididos en 14 potrerillos casi todos alfalfados; 2 cuadras de plantaciones frutales, esparragueras, frutillares, hortalizas. Regio chalet moderno de dos pisos. Casa de administración, de inquilinos. Bodegas, galpones lechería, oratorio, etc. Espléndido negocio y mucho agrado.
$ 125,000, DE RICOS SUELOS, CASI EN LAS PUERTAS DE LA CIUDAD. 15 CUADRAS REGADAS, rodeada de caminos y especial para hortalizas y cultivos intensivos. Está arrendada hasta Abril en el 12 por ciento de su bajo precio.
Alfredo Tagle Rodríguez
Catedral 1137—Casilla 3132

Teatro Principal
(EX-UNION CENTRAL)
COMPAÑIA "AU CHAT NOIR"
Hoy, vermouth y noche:
LA DAME DE CHEZ MAXIM
Platea $ 3
En breve estreno:
LA CASA CELESTE

Teatro Victoria
EMPRESA ANSALDO LIMITADA
Compañía Cómico-Lírica Española
AMADEO VIVES
Hoy — Martes — Hoy
Vermouth a las 6 P. M.
MARUXA
Noche, a las 9.30:
Gran función extraordinaria organizada por las Escuelas del Orfeón Catalá y patrocinada por el Centre Catalá.
Primero y segundo acto de
EL DUQUESITO
BOHEMIOS
Concierto por la RONDALLA y por el ORFEON CATALA

VEA UD. Y OIGA
LA FONOLA PORTATIL
MIGNON
que ofrecemos al precio réclame de
300 PESOS
y se habrá convencido que hoy también se hacen milagros.
Toca cualquier disco; motor doble cuerda; plato de 30 ctms.
MALDINI & Cía.
A. Prat 24.—Casilla 585
ATENDEMOS PEDIDOS DE PROVINCIAS

ESMERALDA-HOY VERMOUTH Y NOCHE
BENEFICIO Y DESPEDIDA DE ODETTE FLORELLE
LA REGALONA DEL PUBLICO PARTE MAÑANA A VALPARAISO. COMO DESPEDIDA DEL PUBLICO SANTIAGUINO, HOY HARA SU MEJOR PROGRAMA
SORTEO DE UN ABRAZO DE DESPEDIDA ENTRE LA PLATEA
PREMIOS A LOS MEJORES CORISTAS DE SUS CANCIONES
TONADETTES POR LOS HUASOS DE CHINCOLCO
EL ESPECTACULO MAS ATRAYENTE DE SANTIAGO SE DARA HOY EN EL ESMERALDA A 2 PESOS PLATEA. RESERVE EN EL DIA SU BOLETO.

Ossi Oswalda, que hace en esta obra uno de sus mejores trabajos.

Las funciones de hoy tienen el atractivo de ser a beneficio de Odette Florelle, la gentil divette del Casino de París. Odette rifará un abrazo de despedida entre los asistentes de platea y otro entre los mejores coristas.

En esta función tomarán parte "Los huasos de Chincolco".

—Mañana: "Vino y mujeres".

PROGRAMAS DE HOY

ESMERALDA. — Beneficio de Odette Florelle: "La niña de las máscaras" y Huasos de Chincolco.

O'HIGGINS. — Tarde: "Inocencia"; noche: Cía. Gironella-Cortadella, estreno de la creación de Augusto Soto "Las Corsarias" y "Palacio de Cristal".

BRASIL. — Tarde y noche: "Vino y Mujeres", por Clara Bow.

SPLENDID. — Hoy 6.30 y 10.30, Estrenos cómicos: "El maestro Ciruela", por los monos Morisqueta, Carcamal y Macaco, y los pibes Cachafaz y Coquita; "Genio y figura" por Dorothy Devore, Eddie Barrie y Neal Burns, y "Juanito ladrón" por Johnny Hines.

5 y 9.30, "Casa gratis", por Wallace Reid y Lila Lee.

IMPERIO. — Tarde y noche, estreno, "Las tres Marías".

NOVEDADES. — Hoy especial y noche "La monjita" por Lilián Gish.

ELECTRA. — Catedral esquina Sotomayor. — Especial y noche, Franklin Farnum, Marie Walcamp y Priscilla Booner en "Una aventura arriesgada".

TEATRO FERROVIARIO. — Hoy especial y noche: estreno "El hombre sin nombre" o "El ladrón de millones".

IRIS. — "La llamaban Colombina" por Claire Adams.

ODEON. — (A. Barroso 768). —Especial y noche: "El todo por el todo", de Conway Thearle y "Los zapatos de Juanito", por Jhonny Hinnes.

REPUBLICA. — Hoy especial y noche "La mujer y el diablo", por Fca. Bertini.

ORIENTE. — Hoy especial y noche, Mary Pickford en "Dorothy Vernon". Orquesta Jazz-Band.

POLITEAMA. — Especial y noche 2 estrenos: "Un ciudadano más", "El pato de arroz".

DIECIOCHO. — Hoy 6.30 y 9.30 "Mlle. Nitouche".

MUNDIAL. — Especial y noche, fin de "Videcq" o "El policía secreto de París", Pirulita en "Santiaguito y la habichuela", y fin de "Las aventuras de un hípico".

COLON. — Especial y noche: "Mary Philbin en "La senda de la inocencia".

Delicias. — Especial y noche: "Stelle Taylor en "Deseo de amar".

EXCELSIOR. — Noche: "Las aventuras de un hípico", por Billy Sullivan.

ATENAS. — Especial y noche. "El derecho a la felicidad, por Dorothy Phillips.

PROVIDENCIA. — Noche: "El derecho a la felicidad", por Dorothy Phillips.

MINERVA. — "Los amores de un Príncipe", por Mary Philbin.

SETIEMBRE. — Tarde y noche: "Vino y mujeres", por Clara Bow.

AVENIDA. — Tarde y noche: "La mujer y el diablo", por Francisca Bertini.

LIGA DEL TRABAJO. — Hoy tarde y noche: William Desmond en "El poder de un hombre honrado".

ALHAMBRA Y VICTORIA. — "La mano del amo", por Tom Mix, y la 3.a dimensión".

IMPERIAL. — "El amor que apela a Dios", (desnudos artísticos).

En honor de las delegaciones extranjeras

AL CAMPEONATO DE BOX

Hoy se efectuará en la Escuela Militar, una revista de gimnasia en honor de las delegaciones argentina y uruguaya, que han venido al Cuarto Campeonato Suramericano de Box que, con tanto éxito se está realizando en esta capital.

La revista de gimnasia será dirigida y presentada por el capitán Cañas Montalva, instructor de nuestro ejército y de dicho plantel de educación militar.

Los jóvenes atletas extranjeros podrán hoy apreciar los progresos de los gimnastas chilenos, y estamos seguros que se llevarán la mejor impresión de los adelantos alcanzados en nuestro país en esta rama del deporte.

Después de la revista se servirá en honor de las delegaciones un banquete en los comedores de la Escuela Militar, al que se han invitado a algunos conocidos deportista de la capital.

JUAN SALAZAR VERSUS ALFREDO MELLA.—El tercer campeón de Chile en el peso gallo, Juan Salazar y Alfredo Mella, meritorio aficionado del Centro Quintín Romero, han firmado contrato de pelea para medirse en un match a 6 vueltas, el Sábado 20 del presente, en el amplio Gimnasio del Centro Quintín Romero, ubicado en Chacabuco 28 B.

Salazar, como todos los aficionados recordarán, desempeñó un brillante papel frente al actual campeón de Chile, Carlos Uzaveaga, siendo derrotado por puntos.

Mella, el caballeroso contendor de Salazar, también actuó en los campeonatos del presente año, alcanzando sonadas victorias y cayendo derrotado por circunstancias de salud.

SANTOS DUMONT B. C.—Cita a sesión para hoy, a las 8.30 P. M., en Santos Dumont N.o 530.

MAÑANA CONTINUARAN EN EL HIPPODROME CIRCO LOS CAMPEONATOS SURAMERICANOS DE AFICIONADOS

EL PROGRAMA SERA INTERESANTE.—LEOSTENES RAMOS, GERMAN BALLARINO, HUGO MEHLIANTE Y CESA BRUNO FERNANDEZ, HARAN SU PRIMERA PRESENTACION.

Nuestros aficionados que han se-ción de la tercera etapa de este inguido con interés los encuentros deteresante torneo, mañana en la nolos campeonatos de aficionados porche en el Hippodrome Circo. los títulos de campeones de Sur Amé- Los asistentes a los lances que rica, recibirán con demostracionesya se han efectuado han podido apre- de agrado la noticia de la realizaciar debidamente las condiciones de los que actúan.

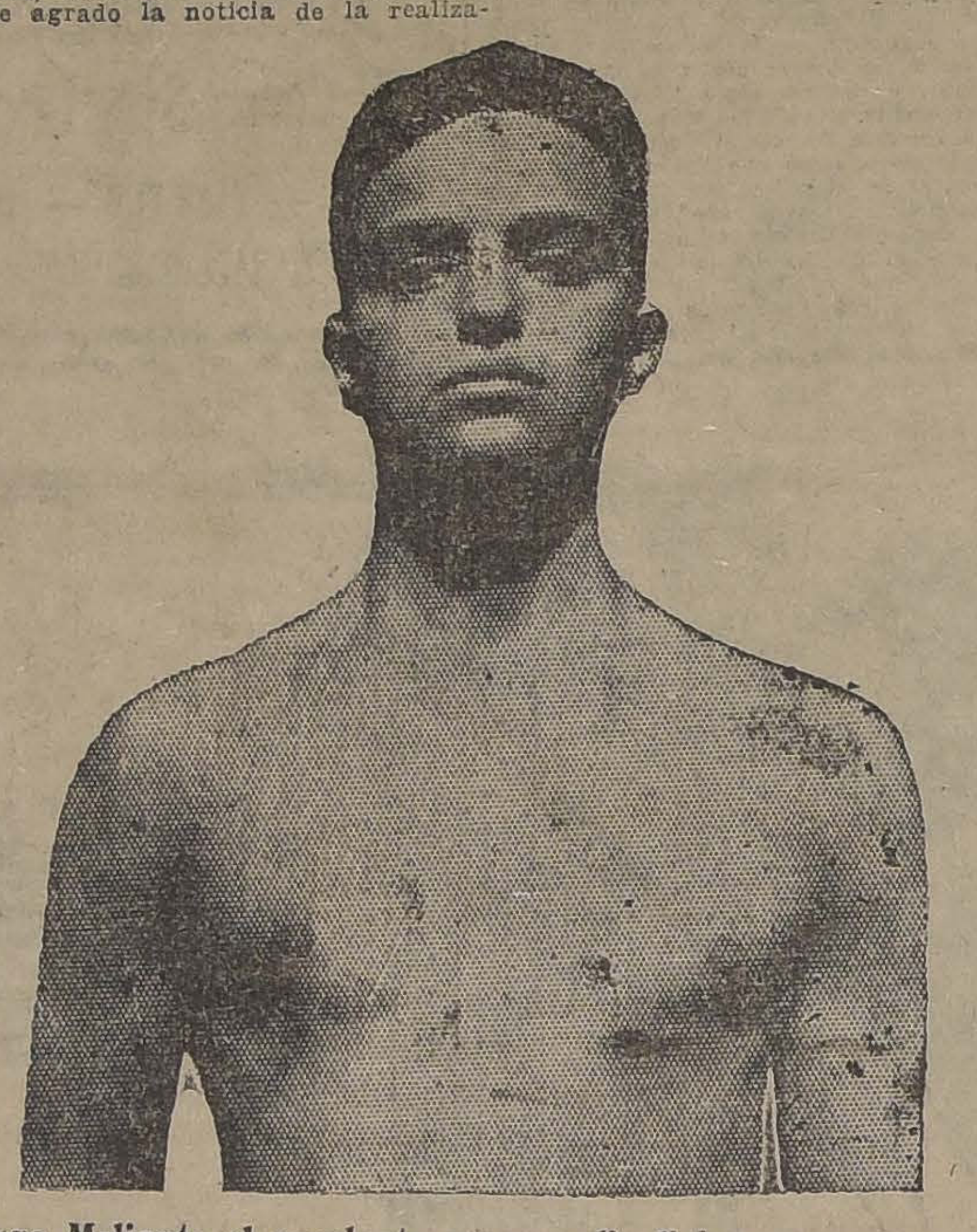

Hugo Meliante el excelente peso medio liviano uruguayo

Chilenos, argentinos y uruguayos, son los más representativos exponentes en cada país.

No podríamos mencionar especialmente a ninguno de ellos, por cuanto todos se han distinguido por su escuela.

En el programa de mañana figuran cuatro aficionados que harán su primera presentación ante nuestro público, entre los que figura el Uruguayo Hugo Meliante, del cual tenemos muy buenas referencias.

El peso pluma argentino, Germán Ballerini y el mosca uruguayo, también actuarán por primera vez, y como del anterior de éstos tenemos muy buenas referencias, al extremo que son considerados en su patria como sobresalientes elementos.

Del equipo chileno se presentarán José Sandoval, el fuerte peso pluma que en tan buena forma se adjudicara la victoria en su primer encuentro contra el uruguayo Cardénez; y Luis Correa, que espera reivindicarse de la derrota sufrida de manos de Silva, para lo cual se ha sometido a cuidados especiales.

Todos los aficionados que actuarán, se encuentran en admirable estado de preparación y esperan anotarse nuevas victorias para los cómputos finales que se anotan cada país.

Chile que lleva ventaja en los cómputos, tratará de mantenerse en esa situación, mientras los argentinos esperan que mañana sus representantes esperan anotarse cuatro puntos, para aproximarse a Chile.

Entre nuestros aficionados han despertado especial interés estos lances, ya que en ellos entrarán a competir argentinos contra uruguayos, los que tratan de mantener su prestigio y por los cuales nuestros aficionados han demostrado un vivo interés.

LAS LOCALIDADES

Las localidades para los encuentros de mañana estarán a la venta desde mañana en la mañana, en la Federación de Box de Chile, Arturo Prat 38, donde pueden ser reservadas las de preferencia, y las de galerías se pondrán a la venta el mismo día desde las cuatro de la tarde en el Hippodrome Circo.

EL PROGRAMA

El programa completo de la velada de mañana será el siguiente:

Peso mosca: Leostenes Ramos, (argentino y Juan Lencinas (Uruguayo).

Peso pluma: José Sandoval (chileno). y Germán Ballerino (argentino)

Peso medio liviano: Hugo Meliante (uruguayo) y Manuel Valdés (Argentino).

Peso medio pesado: Luis Correa, (chileno) y Bruno César F

Como de costumbre se rea antes de los encuentros, dos santes preliminares.

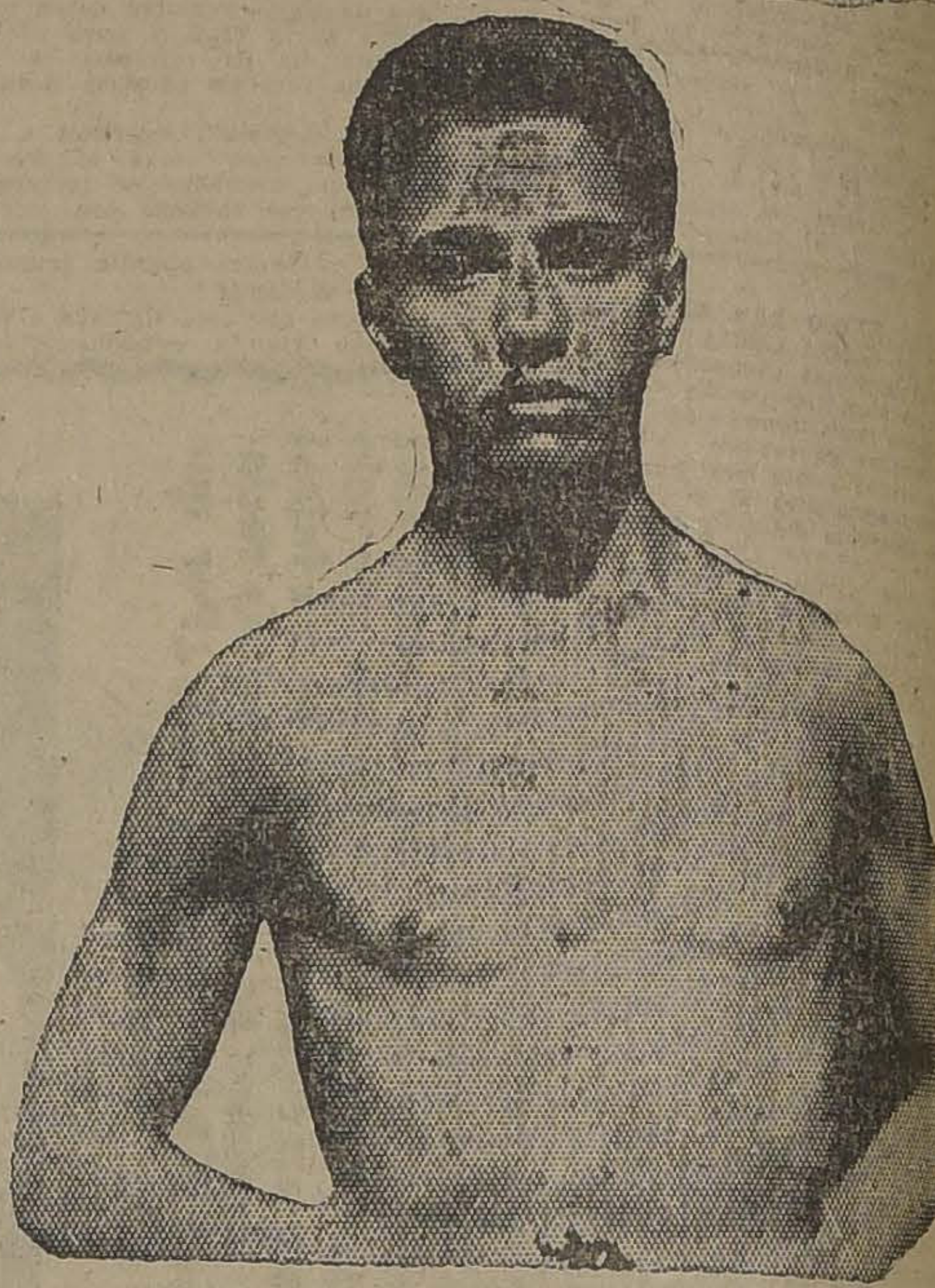

Leostenes Ramos, que se enfrentará al argentino

IDEAL CINEMA, MAPOCHO 4337.—Enorme entusiasmo ha despertado en la Comuna la velada deportiva que el Centro Luis Santa María ha venido preparando para mañana en honor de la Redacción Deportiva y Obrera de "La Nación" y "Los Tiempos", habiendo ofrecido su concurso distinguidos aficionados al teatro y al box, no ha escatimado sacrificios la comisión de fiestas por darle el mayor brillo posible a esta velada ya que ella será la que cerrará la temporada deportiva de la institución.

Hácenos presente la comisión que continúan abiertas las inscripciones para el almuerzo y tarde campestre, como también para el torneo atlético a desarrollarse y la que se llevará a efecto el próximo 21 de Diciembre y en honor de los señores que encabezan estas líneas, y Directorio honorario de la institución donde el señor Lorenzo Passalacqua, en Rosas, esquina de Chacabuco.

CENTRO BENJAMIN TALLMAN.—El Jueves se proseguirán las peleas por el campeonato interno.—Sujeto a un entrenamiento científico se encuentran los competidores que actuarán el Jueves 18 del presente en la competencias interna del Centro Benjamín Tallman.

Los peleadores que actuarán esa noche, son los siguientes:

Peso aluminio, Luis Leiva con Pedro González.

Peso mínimun, Fernando Caro y F. León.

Peso mosca, Alfonso Trejo y Cristóbal Tobar.

Peso gallo, Luis Castillo y Alberto Toro.

Peso pluma, Juan Grez y Luis Villalobos.

Peso medio liviano, Enrique Pineda y Eliseo González.

Además habrá un match entre los aficionados Armando Retamales y A. Rey.

Las peleas serán controladas por la Federación Amateur de Box de Chile.

HERIBERTO ROJAS B. C.—Eyzaguirre 784.—El próximo Jueves se medirán en el ring de este Centro, en un match a cinco rounds: Gilberto González, 2.o campeón de peso gallo de la Federación Amateur, y Carlos Tapia, 3.er campeón de peso gallo, de la Federación Nacional. Completará el programa cinco interesantes preliminares.

DESAFIOS.—Osvaldo Urrutia G., aficionado, peso mosca, desafía a todos los de su peso.

—Ramón Olivos, de 48 kilos, acepta el desafío lanzado por Manuel Tobar.

Bases: G. Alessandri N.o 3.

—Pedro Martínez desafía a David 2.o Espinoza, Luis Edo. Castro, desafía a Humberto Valenzuela y Oscar M. Alvarez Romero.

Bases: Serrano N.o 239, de 6 a 7 P. M.

—Manuel Rissio, 63 kilos, desafía a todos los aficionados del S. Dumont, y B. Miranda.

—Eduardo Fernández desafía a todos los aficionados de su peso del S. Dumont.

Bases para estos desafíos: Secretaría del Mundial, Recoleta 1029, de 7 a 8.

—Lindor Gívez nos pide desafiemos en su nombre a Armando Rosas, campeón de la Federación Nacional.

Bases: en el Rodolfo Jaramillo, con el señor Silva.

—Germán Meza desafía a los del peso pluma y liviano de Puente Alto, Hospital y Talagante.

Contestacin por este diario.

RECTIFICANDO.—En la relación que hizo "El Diario Ilustrado" de ayer, llando el desarrollo de los encuent campeonato suramericano, aparece, por equivocación, en los prelimin nombre de Domingo Muñoz, pelea mo profesional con Juan Vera, en realidad es aficionado, y el pel el profesional Vera, fué debidam torizado por la Federación de Chile.

Hacemos esta rectificación a pedi interesado y para los fines que vengan.

ANOCHE LLEGAN A SANTIAGO LOS CAMPEONES ARGENTINOS

Anoche, a las 11.25 P. M., llegaron a esta capital en la combinación transandina, los boxeadores Bruno César Fernández, representante en la categoría peso medio pesado y Purcardo que, actuarán en al categoría peso gallo.

En la estación Mapocho se había congregado un numeroso grupo de aficionados y los delegados argentinos que iban a recibir a sus compatriotas.

En la estación tuvimos oportunidad de conversar breves minutos con los distinguidos huéspedes y ambos se manifestaban encantados de las atenciones que había recibido desde que pisaron tierra chilena.

Nos agregaron que venían en buenas condiciones de entrenamiento y dispuestos a defender con tod tusiasmo a su patria en la tiendas internacionales que realizando desde hace alguno en esta capital.

Tuvimos, también ocasión de versar con el señor Oriani, de argentino, quien nos manifes apesar de la llegada de Purcard argentinos serían representado la categoría peso gallo por B mín Pertuzzo, el boxeador qu viera tan brillante actuación e Juegos Olímpicos de París.

La enfermedad de Pertuzz do pasajera, nos dijo el señor ni, y en consecuencia, nuestro r sentante podrá actuar en b condiciones.

¿QUE SE HIZO EL MASAJISTA?

Nunca nos habríamos figurado que un boxeador, y sobre t tratándose de un hombre que va defendiendo los colores naciona se presentara a sostener un encuentro sin llevar a su rincón masajista, y ni siquiera una botella de alcohol para hacerle sencillo masaje.

Pues bien, el público que siguió antenoche con interés el de arrollo de los encuentros efectuados en el Hippodrome Circo, los Campeonatos Suramericanos de Box, debe haberse dado c que, en el rincón de los boxeadores chilenos, no había masajist que estaban completamente desamparados de la eficaz ayuda de masaje.

¿Dónde estaba el masajista de los chilenos? No lo sabem pero sí podemos decir que Caldera, cuando llegó a su asiento el descanso del segundo round, manifestó a sus seconds que n sitaba masaje en los brazos y las piernas. ¿Con qué se le respon Diciéndole que no había, y hemos sido testigos de que Hevia taba las piernas del valiente peso liviano, con sus manos sec

Como es de comprender, de nada servía lo que hacía Hevi mientras tanto Caldera sentía fatigas por falta de mas para continuar combatiendo en buenas condiciones.

¿Quién puede negarnos que el decaimiento experimentado el chileno en la última vuelta, no haya sido por causa de este mentable error cometido por los que estaban a cargo de la dire de los campeones?

Este mismo caso ocurrió en otros matchs de esa misma n

¿Qué contraste ofrecía el rincón de Caldera con el corne gentino Degoyant, donde su masajista trabajaba desesperada por ayudar a su pupilo?

Esperamos que no se repetirá el error que denunciamos.

LA MESA DE LOS CAMPEONES EN APOQUINDO

Vean los aficionados como se tratan los campeones chilenos que se encuentran entrenándose en el Balneario de Apoquindo, y que están participando en los campeonatos suramericanos de box, donde a todos les ha cabido una honrosa actuación.

Aquí aparecen a la hora del almuerzo, rodeando una bien servida mesa, horas antes de trasladarse al ring del Hippodrome Circo, donde antenoche Uzabeaga, Caldera y Grecco lucharon encarnizadamente para darles a su patria nuevos puntos, pero tuvieron que fracasar ante la inexpugnable barrera de los señores jurados...! Para qué hablar del pollo Caldera y Denoyant!

En la fotografía que damos, aparecen Domínguez, el alma del entrenamiento, Sánchez y Carmona, quien parece quiso ir a descansar de las manifestaciones de simpatía que es objeto cada vez que el re lo divisa subiendo a un donde él arbitra tan a gust público.

Entre los boxeadores se ve sitio de honor a Valdenegr su cara triste y doblando namente su cabeza.

Grecco, el chico Rojas, Cald temible vencedor de Denoyant triunfador, Sandoval.

O'HIGGINS
EL NUEVO TEATRO DE $ 1.000,000
San Pablo esq. de Cumming
COMPAÑIA DE OPERETAS CORTADELLAS-GIRONELLA
HOY A LAS 9.20 PLATEA $ 3
LAS CORSARIAS
Insuperable creación de SOTO EN EL ROL DE PALOMINO
Además EL PALACIO DE CRISTAL
VERMOUTH INOCENCIA
Localidades en venta en la Confitería Olympia

LAS 3 MARIAS
SALA IMPERIO
16 de Diciembre
GRAN ESTRENO

CHILEAN CINEMA CORP.
Estado 239
Teléfono 2593
HOY 6.30 y 9.40 Localidades en venta
El acontecimiento del dia
Un intenso, accidentado y hermoso drama europeo, inspirado en la literatura clásica en
EL BURLADOR DE SEVILLA de TIRSO DE MOLINA
COMO EL TENORIO,
Don Juan de Marana, el Conde primo de Felipe II, ocupaba su vida en galantes conquistas y aventuras de peligrosos amoríos;
COMO EL TENORIO,
pudo exclamar que no hubo mujer que se le resistiera y bien pudo escribir en su lista de triunfos los nombres más sonados, "desde la princesa altiva a la que pesca en ruín barca".
COMO EL TENORIO,
Don Juan de Marana supo ser siempre bolsillo tentador, lira sonora y espada triunfante.
Sus tres amores célebres,
—LAS TRES MARIAS—
componen una historia de amor, gallardía, de pasado y de sangre que salpimenta nuestra vulgar vida de hoy.

CONSULTORIO DE RADIOTELEFONIA

Potenciómetro.—Santiago. — P. 1.o ¿Cuál circuito, el directo o el indirecto, es mejor para largas distancias?

2.o ¿Se puede usar un W. D. 11 en el circuito titulado "El mejor receptor de un adión"?

3.o ¿E' bueno y tendrá alcance el esquema que le envío?

4.o ¿Cómo puedo hacerme una antena de cuadro, qué alambre debo usar, etc.?

5.o ¿Cómo puedo hacerme un reóstato de 30 ohms?

6.o ¿Para qué sirve una trampa de ondas que salió en ese diario el 19 de Noviembre?

7.o ¿Son de utilidad las chapas de capacidad que se ponen detrás del panel?

8.o ¿Qué días publica "La Nación" artículos sobre radio?

9.o ¿Qué audión es bueno para largas distancias con el circuito que le envío?

—1.o En general es mejor el circuito inductivo.

2.o En ese circuito no he probado más audión que el U. V. 201 A., pero creo que el W. D. 11 le dará más o menos los mismos resultados.

3.o El esquema que Ud. me envía es del más común de los regenerativos; es uno de los mejores circuitos, pero muy poco selectivo.

4.o Para construir una antena de cuadro, arme una cruz que tenga como 1 metro por lado. El número de vueltas que ésta debe tener depende del largo de onda que usted quiera recibir; para los aficionados y broadcasting, bastan con unas 8 a 12 vueltas, espaciadas por 1,2 a 1,5 cm. El alambre para este cuadro debe ser litzendraht aislado del número 18 o 20.

5.o El reóstato es uno de los aparatos fáciles de construir, pero que a causa de su bajo precio, los hay desde $ 4.50, no vale la pena construirlo.

6.o La trampa de onda tiene aplicación práctica para eliminar las estaciones que por su carestía o potencia impiden la audición de otras más lejanas. También sirve para eliminar los ruidos provinientes de dinamos y motores.

7.o La chapa de capacidad es de utilidad para eliminar las variaciones producidas en la sintonización por la capacidad de la mano; en circuitos de gran regeneración, esta capacidad produce chillidos muy desagradables. El defecto de la chapa de capacidad estriba en la mayor resistencia que adquiere el circuito, lo que lo hace poco apto para distancias; por este motivo, los receptores modernos traen las bobinas alejadas del panel, y los condensadores provistos de un vernier que se maneja por medio de una varilla de ebonita de unos 20 a 30 ctms. de largo.

8.o La página de radio de "La Nación" sale los días Martes.

9.o El mejor audión para largas distancias es el U. V. 200, pero puede usar el W. D. 11 o 12.

Luz.—Santiago.— Con el material que usted posee, puede construirse el circuito aparecido en este diario con el título "El mejor receptor de un audión. Como "La Nación" de ese día está agotada, mándeme su dirección y se lo enviaré por correo. Para agregarle pasos de amplificación, hágalo según el esquema que apareció en el Consultorio del Martes pasado.

Señor Mario Chacón.—Santiago.— P. Adjunto le envío el esquema de mi receptor a galena; como con él no he conseguido oír sino a la Radio Chilena, le agradecería me dijera qué puedo hacer para oír otras estaciones.

R.—El que usted no oiga otras estaciones se debe a que con ese receptor no puede sintonizarlas; haga la prueba colocando un condensador fijo de 0,00025 ó 0,0005 a la bajada de antena.

Señorita María Valenzuela.—Santiago.—Hace varias preguntas respecto al Circuito oscilador a cristal.

De sus preguntas se desprende que usted quiere construirse un circuito práctico para la recepción de Broadcastings, sin antena y sin tierra, aprovechando el principio Cristodyne. Le advierto que todo lo concerniente a este principio está en un campo puramente experimental, no habiendo dado todavía ningún resultado práctico. A esto se debe que el circuito aparecido ese día no lleve conexiones ni de antena ni de tierra; el aparato explicado esa vez era un aparato de laboratorio, y de ningún modo le aconsejo que se lo construya, pues no es eso lo que usted necesita.

Señor A. López.—Santiago.—P. 1.o Tengo un fono suelto de 3,000 ohms de resistencia y lo uso con un aparato a galena. Me han dicho que para esta clase de receptor es mejor un fono de sólo 300 a 400 ohms, ¿qué es lo que tengo que hacer para bajar la resistencia?

2.o ¿Es mejor como toma de tierra alambre de fierro o galvanizado o de cobre?

3.o Es bueno que el poste donde está la bajada de antena tenga un metro menos que el otro?

R.—1.o No vale la pena que haga tira un fono de 3000 ohms; los resultados que obtendrá con ello, de ser mejores, serán muy poca cosa. Pero si quiere hacerlo, no tiene más que quitarle vueltas al bobinado.

2.o Para la toma de tierra use el alambre de menos resistencia, que en este caso es el de cobre.

3.o El poste de bajada suele hacerse de menor altura en antenas muy altas para acortar en lo posible la bajada de antena, disminuyendo considerablemente el largo de onda natural de ésta. Por lo demás, no tiene mayor importancia.

Reóstato.—Santiago.—En "La Nación" del 25 de Noviembre, sale el circuito Solodino, para audiones de doble grilla. Estos audiones los vende únicamente la casa Morrison. Al comprarlo le darán las características del filamento.

Los Tiempos. — Santiago.—Envía cuatro circuitos de aparatos transmisores. P.—1.o ¿Cuál de estos circuitos es mejor usando el audión U. V. 201 A. y los 220 volts del alumbrado en la placa?

2.o ¿Se puede usar en los transmisores condensadores variables con dieléctrico de mica como el que aparece en el N.o 4 de la revista "Antena"?

3.o ¿Se pueden cambiar los condensadores variables por fijos de igual capacidad?

4.o ¿Qué es lo que en los esquemas 3 y 4 aparecen con las letras R' R'' R'''?

5.o Para un transmisor portátil, ¿qué antena se puede usar?

6.o ¿Se puede transmitir con cuadro?

7.o ¿Cuánto me duraría una batería de 200 a 300 volts para la placa del audión U. V. 201 A.?

R.—1.o De los cuatro esquemas que me envía, prefiero los señalados con los números 1 y 2, por su mayor sencillez, pues en resultados son más o menos iguales.

2.o No he visto el N.o 4 de la revista "Antena", pero puedo adelantarle que es mejor para un transmisor los condensadores con dieléctrico de mica por cuanto disminuye los peligros de un corto-circuito.

3.o No puede hacerlo, pues no podría hacer oscilar su aparato.

4.o Las letras R' R'' R''', señalan las bobinas "chockes", las que es conveniente comprar hechas.

5.o Para un transmisor portátil deberá usar una antena de un solo alambre.

6.o Se ha transmitido con cuadro, pero a distancias muy pequeñas, dentro del local de una exposición.

7.o Una batería "B" funcionando en un transmisor, le durará de 2 a 3 meses.

Señor A. E. R.—Quinta Normal.— P. ¿Está bien el circuito que le envío? (Perri O'Briggs).

2.o ¿Qué colocación deben tener las bobinas?

3.o ¿Podré oír a la República Argentina con este aparato?

4.o ¿Qué puedo hacer para evitar los ruidos?

5.o ¿Funcionará un alto-parlante con este receptor?

R.—1.o El circuito que usted me envía está bueno; al menos en esa forma lo he ensayado yo, para ondas cortas, habiendo oído con toda claridad la estación KDKA de Estados Unidos.

2.o Las bobinas van paralelas: en el receptor que usé yo, el primario y secundario estaban fijos y separados como en un centímetro, el tikler se movía paralelamente.

3.o Puede oír desde la República Argentina, pero en ondas cortas. Para ondas largas deberá colocar más o menos 40 vueltas en el secundario.

4.o Los ruidos en su receptor provienen de la fuerte regeneración del circuito; trate de eliminarlos quitándole luz al audión o si no, quitándole vueltas al tikler.

5.o La Radio Chilena podrá oírla en alto-parlante y una que otra estación de menor potencia.

PARA CURAR UN RESFRIADO EN UN DIA

todo el mundo toma el LAXATIVO BROMO QUININA (Pastillas). Los boticarios devolverán el dinero si deja de curar. La firma de la W. Grove se halla en cada cajita. Hecho por la PARIS MEDICINE Co., St. Louis E. U. de A.

RADIOTELEGRAFIA

Se vende ESTACION RADIOGRAFICA completa.

0.5 T. K. Telefunken

completamente nueva, con su correspondiente juego de Emergencia, especialmente adecuada para naves. Dirigirse a

SOCIEDAD INDUSTRIAL DEL AYSEN

Casilla 1425 —:— Valparaíso

RECEPTOR PARA ONDAS DE 60 A 600 METROS

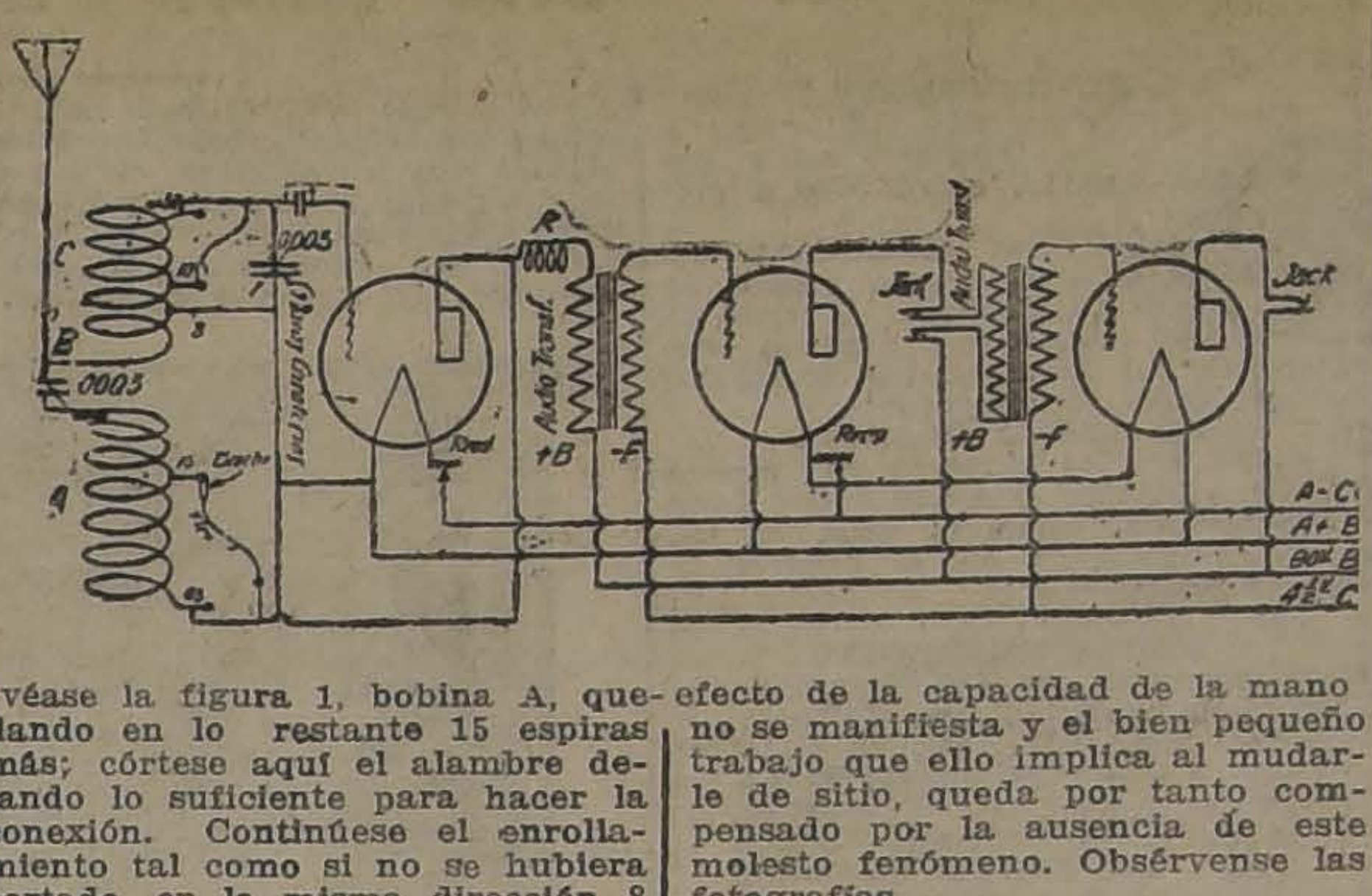

Sintonizar ondas de 60 metros con un receptor de los comunmente usados para broadcasting, es imposible y quizá muchos aficionados no tienen la experiencia de la sintonía en esta región de alta frecuencia.

Con el nuevo receptor de 60 a 600 metros usted puede aventurarse en este renglón con confianza de que obtendrá el resultado que espera. Pero la mayor sorpresa está en que uno puede sintonizar 100, 200, 300 hasta 600 metros. Y aquí tenemos un circuito que responde desde 60 a 600 metros de onda con un alto grado de eficiencia sobre todo el rango de frecuencias que cubre.

Probablemente el aficionado preguntará: ¿Por qué necesito yo un receptor para ondas de 60 metros? Porque precisamente muchas son las grandes estaciones broadcasting y aficionados también, que operan en esta longitud. Entre 60 y 100 metros la sintonía es muy aguda. Los estáticos son menos molestos y el fading se hace imperceptible. Si el aficionado desea construirlo, a continuación doy los detalles.

DETALLES DE CONSTRUCCION

La única parte del aparato que requiere más trabajo y dificultad en su construcción lo involucra la bobina de sintonía, la cual es exactamente igual a la que usa el circuito Perry O'Briggs.

Esta consiste de unas 90 vueltas de alambre de 1 mm. con doble capa de algodón. No es aconsejable el uso de alambre con simple capa de algodón, pues no resistirán los manejos del constructor y por lo tanto no sería difícil que varias espiras se tocaran entre sí formando circuito corto.

Una vez que tenga todo listo para empezar el devanado, observe lo siguiente:

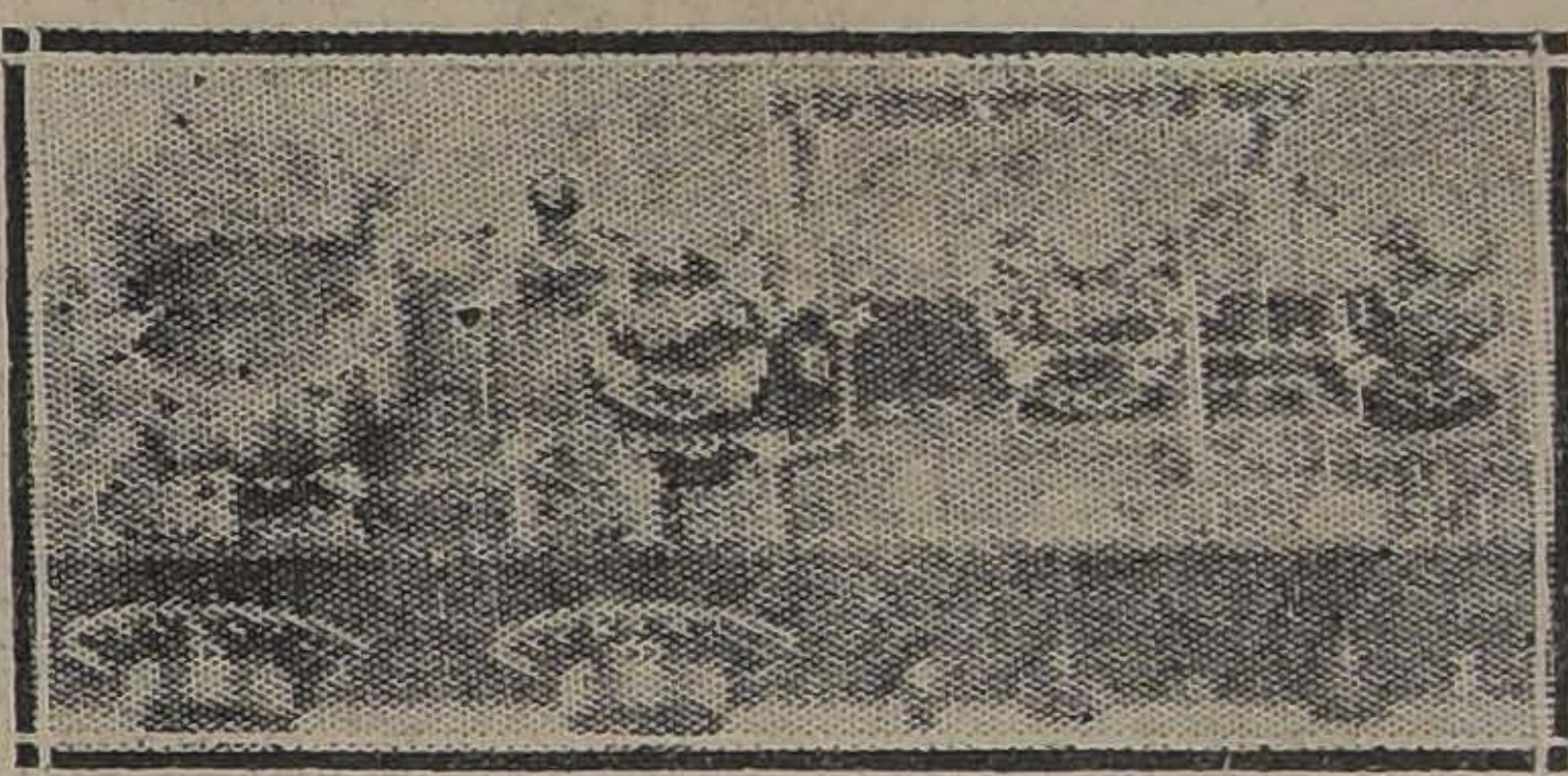

Los clips que ponen en corto circuito las porciones no usadas de las bobinas de reja y placa y todas las demás conexiones se muestran claramente, salvando cualquier dificultad par armar el receptor y conectar sus componentes

La primera sección de la bobina corresponde a la placa y consiste de 45 vueltas de alambre. Un tope debe tomarse a la vuelta N.o 30, véase la figura 1, bobina A, quedando en lo restante 15 espiras más; córtese aquí el alambre dejando lo suficiente para hacer la conexión. Continúese el enrollamiento tal como si no se hubiera cortado, en la misma dirección 8 espiras más, siempre del mismo alambre.

Estas constituyen el primario B o bobina de antena. Al extremo de las 8 vueltas déjese sin cortarlo unos cinco metros para conectar al terminar de tierra. Continúese el devanado por 40 espiras más las que formarán el secundario C. A la vuelta N.o 10, después del primario, tómese también un tope. Una vez terminada la bobina procédase a sacar su provisorio armazón de espiras, pero antes téngase buen cuidado de haberla atado firmemente como se explica en el N.o 139 de "Revista Telegráfica".

A los topes que hemos formado, irán los broches que servirán para poner en corto circuito la parte de la bobina no usada. Estos broches tendrán alambre flexible, pero lo más corto posible, y se conectarán como se demuestra en la figura 1.

El autor ha elegido este sistema, a la llave selectora, por la razón de que no estando en el panel, el efecto de la capacidad de la mano no se manifiesta y el bien pequeño trabajo que ello implica al mudarle de sitio, queda por tanto compensado por la ausencia de este molesto fenómeno. Obsérvense las fotografías.

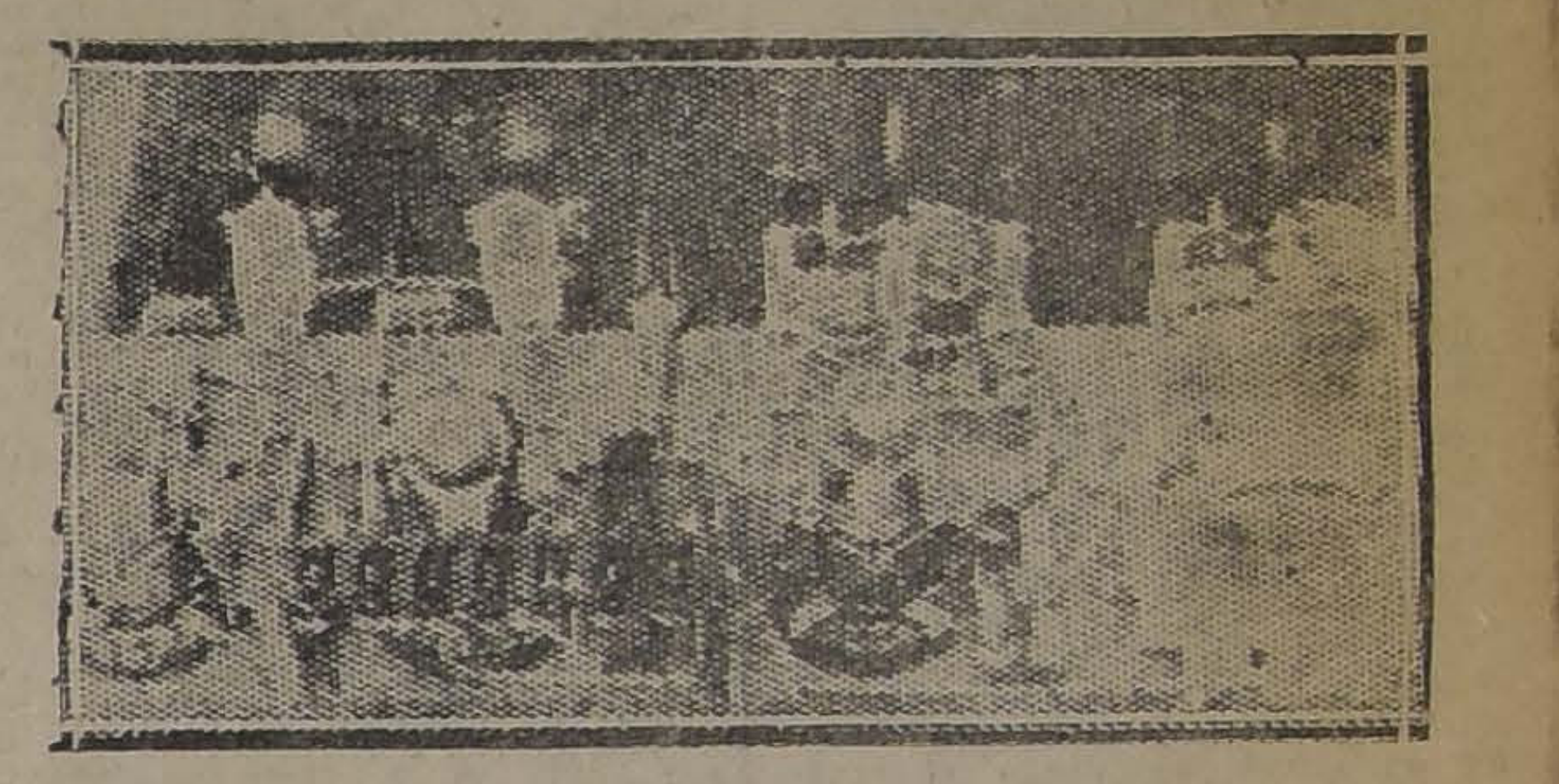

Esta ilustración complementa la anterior, facilitando la labor del aficionado para ubicar correctamente cada una de las partes y conectarlas entre sí, de acuerdo con el diagrama

Los amplificadores de audio frecuencia están montados directamente atrás de los reóstatos Bradleystats, sujetos sobre la base. Las dos escuadritas sirven para soportar la tira de ebonita en la cual van las bornas de conexiones. El autor usa como puede verse en la fotografía, resistencia de grilla variable de buena calidad y así debe ser; de lo contrario para nada nos servirá de que nos tomemos el trabajo de construir una bobina de pocas pérdidas, de una pequeña capacidad distribuída, si luego sintonizamos con resistencia o condensadores variables defectuosos. Un receptor no será nunca mejor que la pobreza de sus partes y en este aparato su constructor ha reunido, no necesariamente lo más selecto, pero sí, ha tenido el buen tino de emplear elementos buenos. La gama de ondas que puede cubrir con él habrá llamado seguramente la atención del aficionado observador, pero esto se conseguirá siempre que los condensadores que se usen sean capaces de dar para el secundario un mínimo de 0.000009 mfd. y un máximo de 0.0005 mfd. y para la reacción de 0.000006 mfd. y 0.0003 mfd. como los que se usan en el aparato descrito que son de la General Instrument. Los audios transformadores son Amertran. La bobina de radio frecuencia R tiene 75 vueltas de alambre de medio milímetro con doble forro de algodón enrolladas en forma de un aro de un diámetro de 50 milímetros. Esta bobina es indispensable si se quiere obtener resultados.

OPERACION

Cuando el receptor haya sido completado, revise bien las conexiones a fin de asegurarse de que no quemará sus lámparas. El condensador de la izquierda controla la regeneración y el de la derecha la longitud de onda. Usando las dos bobinas por completo, esto es, con el broche desconectado, el largo de la onda a sintonizarse variará de 185 a 600 metros. Cuando las 30 vueltas del secundario han sido puestas en corto circuito por medio del broche y las 30 de la reacción A, también han sido puestas fuera en la misma forma, como se demuestra en la figura 1, el largo de ondas a cubrir variará desde un poco menos de 60 a 200 metros. Este sistema de cambio de largo de onda no debe considerarse un inconveniente, por cuanto en el espacio de tres segundos es posible pasar de una gama a la otra y así tener en un solo aparato lo que muchos tienen en dos, sin tener por qué temer de que ello afecte su eficacia y olvidando, sea dicho de paso, lo referente a pocas pérdidas, que en muchos aficionados, si no la mayoría, ha hecho crisis esta expresión, llevándola al extremo sin razón y los extremos siempre nos deparan decepciones.

CONCURSO LEYENDAS

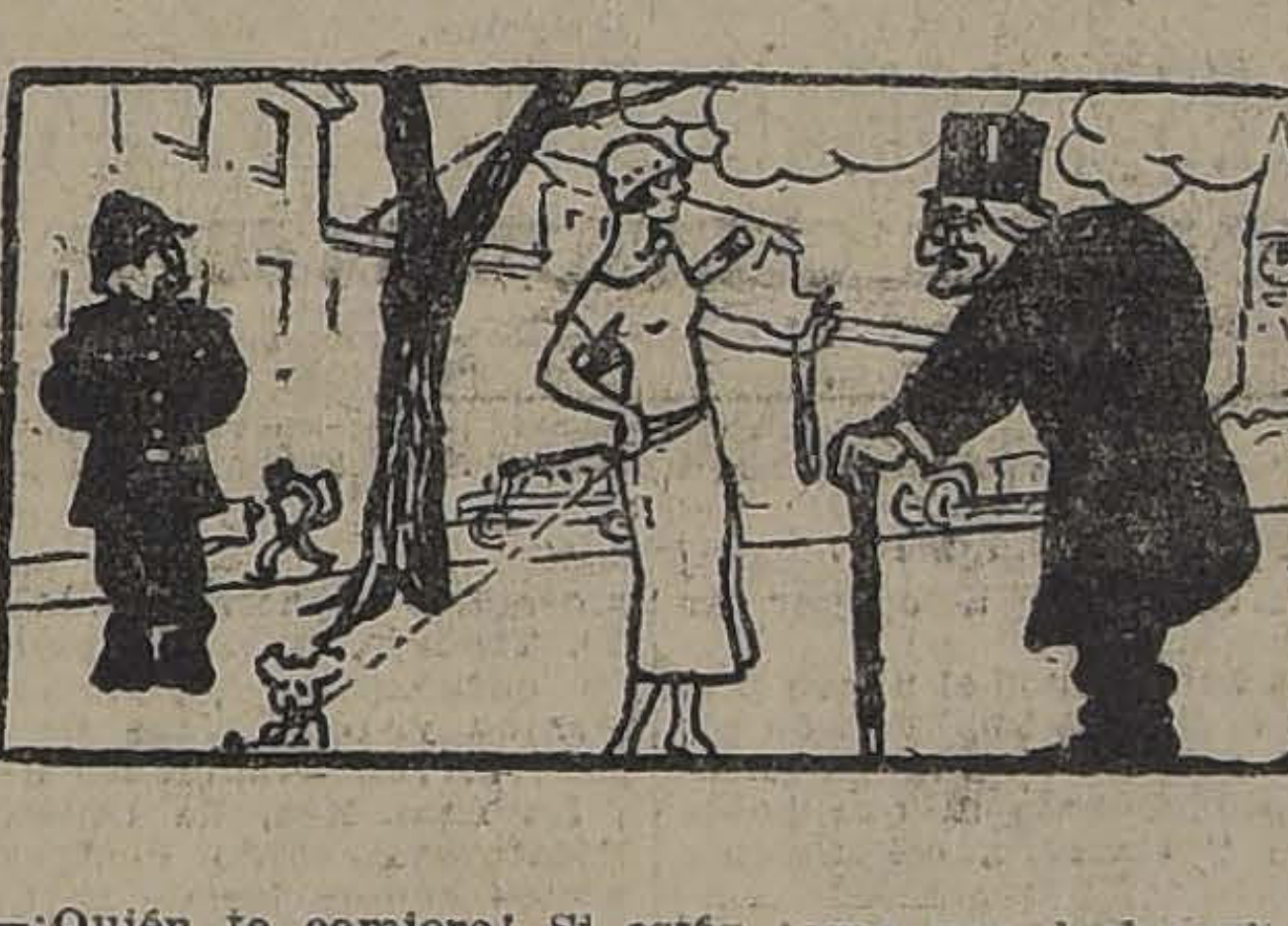

EL.—¡Quién te comiera! Si estás como una lechuguita.

ELLA.—Te acepto que me comas, pero si me aliñas con el exquisito Aceite Monte Carlo.

EL GUARDIAN.—(Hablando para sí).—Pol las rechupallas del gobierno melitar y mirando bien la fegura e la cabra no es na tan lechuguita, pero si le echamos Aceite Monte Carlo, como ice el viejo; me conchiflara hasta yo me la comiera.

GREG.

DON RAMON.—¡Oh, bella Inesita; he sabido que estás de novia y que te casas pronto!

INES.—¡Sí, don Ramón, muy luego!

DON RAMON.—¿Y qué tal el mancebo?

INES.—Muy simpático, muy rico, pero... tiene un genio tan endemoniado que casi no se aguanta.

DON RAMON.—Pues, hijita, cásate cuanto antes para que empieces desde luego a darle la comida guisada con el famoso Aceite Monte Carlo; es un remedio maravilloso para endulzar los genios agriados.

INES.—Gracias, don Ramón; me casaré lo más luego posible para poner en práctica el remedio delicioso.

MARION ORREGO.

EL CURCUNCHO.—Señorita, ¿......?

LA SEÑORITA.—¡Ni por un millón de pesos! ¿.......?

EL CURCUNCHO.—¡Y si le doy una lata de aceite de la exquisita marca Monte Carlo!...

LA SEÑORITA.—¡Ah! eso sí; ya está!

EL GUARDIAN.—¡Qué chiquilla! Cómo le agradará esa marca; hasta yo también comeré el aceite marca Monte Carlo.

ITALO-ARGENTINO.

LA SEÑORITA.—¡Cómo, señor! ¿Siendo usted tan anciano se atreve a lanzarme piropos...?

EL VIEJO.—Señorita: Nadie se siente viejo cuando usa, como yo, el exquisito Aceite Monte Carlo que lubrifica, tonifica y rejuvenece.

MATILDE ACEVEDO.

[illegible]

MARIITA.—Y usted, don Cucufate, ¿qué me aconseja decir para el Concurso de Leyendas del Aceite Monte Carlo?

DON CUCUFATE.—Puesto que siempre te he enseñado a decir la verdad, lo que sobre dicho Aceite debes decir es que no hay en el mundo entero nada superior en naturaleza y calidad.

MARIITA.—¿Y dónde está la parte ingeniosa de esta leyenda, que es precisamente lo que se exige?

DON CUCUFATE.—No seas tonta; tú sabes que es preferible decir una cosa cierta sin ingenio, que una cosa ingeniosa sin que sea verdad.

MARIITA.—Tiene usted toda la razón, don Cucufate; y me deja usted muy satisfecha con su respuesta. Tan pronto como se me entreguen los $ 100 los invertiré en tan afamado y delicioso aceite.

YO.

Las audiciones de la Radio Chilena

Ayer tarde se dictó desde la Estación de Broadcasting de la Radio Chilena una interesante conferencia sobre "Impresiones de Chile" por el conocido escritor argentino señor Ciro López Torres, que ha venido al país a bordo de uno de los aeroplanos Junkers que hicieron el primer viaje comercial transandino hace algunos días.

La conferencia del señor López Torres interesó vivamente a los auditores, pues el escritor argentino desarrolló con buen humor y en forma muy atrayente su tema. Se ocupó principalmente de las mujeres chilenas, de los rotos, de los clásicos caserones santiaguinos y de la vida nocturna, demostrándola a través de su disertación haber penetrado sútilmente la sicología de este ambiente.

El señor López Torres recibió poco después de terminada su audición varios mensajes de felicitación.

Para esta noche se anuncia un programa artístico novedoso a cargo de artistas profesionales y aficionados chilenos.

Biblioteca Nacional

Se nos pide poner en conocimiento de los aficionados que la Biblioteca recibe la intersante revista "Radio Broadcast", que publica la firma Doubleday, Page Company en Garden City, New York, Estados Unidos.

El número correspondiente a Noviembre último, que contiene 192 páginas de nutrida información está disponible para los lectores en el salón de la Biblioteca.

JUGUETES

Desde esta fecha estamos en condiciones de presentar al público y especialmente comerciantes, un variado surtido de juguetes de metal, como locomotoras, coches - camas, bombas - escaleras y un sinnúmero de novedades que llamarán la atención.

Acudid, pues, sin pérdida de tiempo a la

GRAN FABRICA NACIONAL DE JUGUETES DE METAL
Calle Manuel Montt 2478—Teléfono 1214

PROPUESTAS PUBLICAS

Pídense propuestas públicas para la adquisición del siguiente material de costura para la enseñanza de trabajos manuales en las escuelas fiscales de la 1a Zona:

Diez mil metros de lienzo, mil metros de brin, mil metros de osnaburgo, trescientos metros de crea, trescientos metros de cañamazo, tres quintales algodón crudo, veinticinco máquinas de coser, de mano, Singer; veinte máquinas Exagon, quince máquinas hiladoras, veinte telares tipo medio, diez urdidores y diez bobinadores.

Las propuestas se abrirán el 23 del actual, a las 3 P. M., en la Sección Almacenes de la Dirección General de Educación Primaria, donde los interesados pueden consultar bases y antecedentes.

El Director General de Educación Primaria.

MUEBLES

de todos estilos a precios bajísimos, vende

La Universal

CATEDRAL 1131
FRENTE AL CONGRESO
Damos facilidades es el pago. Entrega inmediata.

Aceites Lubricantes
"BUFALO"
Ofrecen para entrega inmediata sus únicos agentes:
WILLIAMSON & COMPAÑIA
BANDERA Esq. CATEDRAL

"PHILIPS"
O EL SOL DE MEDIA NOCHE

La lamparilla sin rival por su hermosa luz blanca y pura.
En venta en todas las casas del ramo.

—:— IMPORTADORES: —:—
Morrison & Co. - Santiago

RADIOLA III

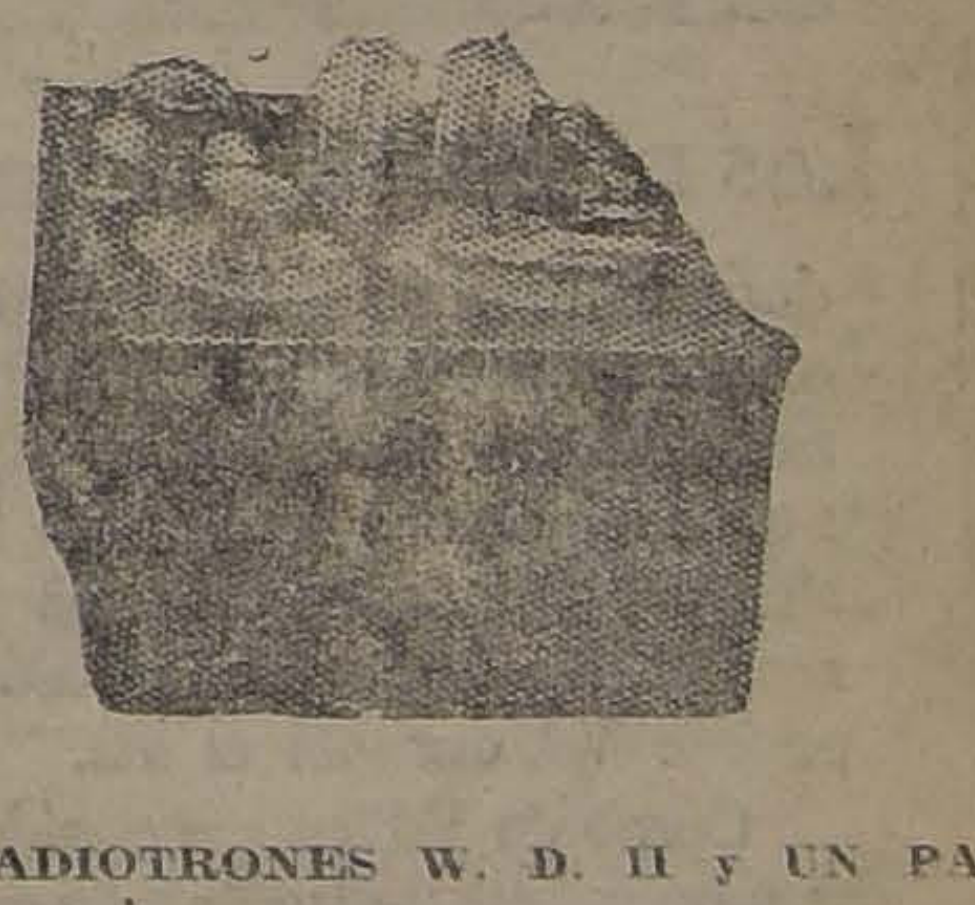

DE 2 RADIOTRONES W. D. 11 y UN PAR DE FONOS BRANDES, EN

$ 410.-

Con este receptor conseguirá resultados excepcionales, pues además de su gran selectividad, reproduce los sonidos con potencia y claridad asombrosas.

Solicite el Catálogo "Radiola".

International Machinery y Co.
INGENIEROS - IMPORTADORES
MORANDE 520. - CASILLA 107-D

GRAY!!

D.16.

PIELES-PIELES
REALIZA LA NUEVA PELETERIA "BELGA"
31 - SAN DIEGO - 31
A MEDIA CUADRA DE LA ALAMEDA

Gran existencia en abrigos livianos para la costa.
No se confunda con otras peleterías. Consulte nuestros precios.
IMPORTACION DIRECTA

D.17.

CASA GIORDANO

—¡— OFRECE: —¡—

40.00	Cajón azul ultramar, 11 1|2 kilos netos.
36.00	los 46 kilos almidón trigo 1.a.
34.00	saquito 10 kilos pimentón cáscara.
50.00	lata 10 kilos pimentón importado.
54.00	saco 46 kilos arroz Carolino.
45.00	latabacalao escocés, 10 kilos.
60.00	los 100 kilos peras secas.
58.00	los 46 kilos cáscara cacao.
40.00	cajón 24 latas 1 kilo, ciruelas secas Santa Inés.
40.00	cajón 48 latas dulce membrillo Rubio.
54.00	cajón mermeladas surtidas.
40.00	los 46 kilos café tostado.
40.00	cajón erizos.
54.00	cajón cabecitas espárragos Rubio.
51.75	cajón fósforos Volcán.
24.00	los 11 1|2 kilos yerba.
21.75	resma papel imprenta.
47.50	los 46 kilos azúcar granulada.
35.50	cajón azúcar pancito F. J. R.
6.80	kilo queso Parmesano.
65.00	tina mantequilla 11 1|2 kilos.
31.50	los 46 kilos harina flor 1.a.

PUENTE 692
CASI ESQUINA ROSAS

CEMENTO IMPORTADO
A precios sin competencia - DUNCAN, FOX & Co.

FACULTAD DE CIENCIAS FISICAS Y MATEMATICAS

INCORPORACION DEL NUEVO MIEMBRO ACADEMICO SEÑOR GUILLERMO ILLANES

Se ha fijado para el Jueves 18 del presente, la recepción del nuevo miembro académico de la Facultad de Ciencias Físicas y Matemáticas, señor Illanes.

Damos a continuación el programa que se desarrollará durante el acto:

Bocherini, Minueto.

Discurso de incorporación a la Facultad, del señor Guillermo Illanes.

Mendelssohn, Canción sin palabras.

Discurso de recepción, por el señor Gustavo Lira.

Schubert.—Rosamunda.

EL REGLAMENTO DEL DECRETO-LEY SOBRE ABONOS

QUEDO REDACTADO AYER

Se encuentra redactado el reglamento al decreto-ley sobre abonos.

Hemos sido informados que en esta reglamentación se modifica la parte relacionada con el análisis de los abonos, reduciendo la prima que debe cobrarse por partida.

De esta reglamentación se ha eliminado al salitre.

EL SEÑOR PEDRO LEON UGALDE FUE PUESTO AYER EN LIBRE PLATICA

EL SUMARIO

Ayer quedó cerrado el sumario instruído al ex-Diputado señor Pedro León Ugalde, elevándose a proceso.

El Fiscal Militar, Comandante señor Alfredo Arenas, que conoce en este sumario, llamó en la tarde de ayer a su despacho a algunos sub-oficiales del Buin, siendo sometidos a un largo interrogatorio.

EN LIBRE PLATICA

A las 2.30 de la tarde fué puesto en libre plática el señor Pedro León Ugalde, que, como se sabe, se encuentra detenido en el cuartel de Cazadores.

HORAS DE RECIBO

De acuerdo con las disposiciones del reglamento interno del cuartel, se han fijado las siguientes horas para que el señor Ugalde pueda recibir sus visitas: en la mañana, de 11 a 12.30; en la tarde, de 5 a 7.

CON EL SEÑOR UGALDE

Acabamos de conversar con el señor Ugalde. Se encuentra en una pieza en el segundo piso del cuartel. Un cuarto desmantelado: una cama y una silleta, son todo su mobiliario. En el pasadizo exterior hay una mesa con recado de escribir. Allí también se le sirve la comida. Frente a la puerta, un centinela armado hace guardia.

El señor oficial de servicio nos hace compañía.

Don Pedro León Ugalde nos refiere someramente, como las circunstancias lo permiten, las incidencias en que se ha visto envuelto.

—Todo no pasa de ser un lazo mal urdido—nos dijo.

Hace más o menos un mes, mi empleado con quien en otras ocasiones habíamos cambiado impresiones respecto de la situación, me informó que en el Regimiento Pudeto había marcado malestar, que la gente estaba descontenta, que tal vez hasta se hablaría de levantamiento, y que había un sub-oficial que le había expresado su deseo de hablar conmigo. Me pidió autorización para traerlo.

No tuve inconveniente en acceder, ya que ninguna importancia le atribuía a la noticia.

Y vino el sargento 1.o Castro.

Me dijo que en realidad la tropa estaba descontenta, que necesitaba alguien que les ayudara, civiles que le dirigieran y terminó pidiéndome autorización para traer a otro compañero que también quería hablar conmigo,, el sargento Santander.

Don Pedro León Ugalde en el Cazadores

En una nueva visita que me hicieron ambos, pude comprobar fácilmente mis sospechas del primer instante en el sentido de que se me quería tender un lazo.

EL UNIFORME

—Sería conveniente que usted asistiera a unas próximas reuniones de sub-oficiales— me dijeron los sargentos, y para esto le vamos a proporcionar un uniforme.

—Mañana se lo trae usted—le dijo Santander a Castro.

—No puedo—contestó éste.— Mañana estoy de guardia.

—No importa, yo le arreglo la cuestión con el Comando— replicó Santander.

No cabía dudas; la máquina estaba armándose.

En efecto, me trajeron el uniforme, y midiendo tal vez el tamaño por mi estatura, se excedieron y me trajeron una ropa excesivamente grande. Por allí, en cualquiera parte, quedó botado el uniforme y debe haberse perdido, porque no me ocupé más de ello.

PREVIENDO EL PELIGRO

Seguro ya de la trama— nos dice el señor Ugalde—así se lo manifesté en una ocasión al oficial Méndez, de la Sección de Seguridad, y a los agentes Lagos y Riveros, que desde hace tiempo venían siguiéndome los pasos, como a muchas otras personas.

LA APREHENSION

Así las cosas se produjo mi aprehensión. Se me acusó de sedición y de atentar contra la seguridad del Estado.

En el mismo sentido que les he hablado a ustedes, di mi declaración.

Los sub-oficiales nombrados también declararon, como es de presumir; ellos habían hecho el denuncio a los Comandantes de Compañías, éstos a la Comandancia del Cuerpo y ésta a la Comandancia General de Armas.

SOBRESEIDOS

Es del caso anotar especialmente — continuó diciéndonos el señor Ugalde—que a los dos primeros nombrados, que desde luego aparecen como mis cómplices, se les ha dejado libres y se ha sobreseído respecto de ellos.

En cuanto a mí, se me juzgará por un Consejo de Guerra.

LA PENA DE MUERTE

La Ordenanza dispone la pena de muerte para este delito mío.

Pero, como ustedes ven, el proceso no tiene base seria alguna.

Estoy preparando mi defensa y ya verán ustedes cómo esto se derrumba.

LA ATENCION EN EL CUARTEL

El señor Ugalde nos informó que durante su permanencia en el cuartel de Cazadores ha sido atendido con toda buena voluntad por los señores oficiales.

"Los Tiempos" en su primera edición de ayer adelantaron la noticia de que habían sido puestos en libertad los hermanos Carlos y Alberto Elgueda, que se encontraban detenidos de orden de la Comandancia de Armas por creérseles cómplices en las diligencias que se culpa al ex-Diputado don Pedro León Ugalde.

Don Carlos Elgueda, respecto de la publicación de ayer nos manifiesta que ha habido en ella un error de apreciación, por cuanto él al declarar en el sumario la verdad de los hechos, no ha pretendido salvarse a costa del señor Ugalde, puesto que en todos estos acontecimientos no hay nada que signifique la existencia de un delito como el que se investiga.

Por lo demás sus declaraciones están en perfecta armonía con las que aparecen prestadas por el señor Ugalde en la 2.a edición de "Los Tiempos" de ayer.

ARRENDAMIENTO DEL F. C. DE IQUIQUE A PINTADOS

POR DECRETO DE AYER SE RECHAZAN LAS PROPUESTAS PRESENTADAS

En la tarde de ayer se ha dictado el decreto correspondiente por el cual se deshechan las propuestas presentadas por The Nitrate Railways Co. Ltd. y The Chilian Norhen Co. Ltd., para el arrendamiento del Ferrocarril de Iquique a Pintados, en atención a que ninguna de estas propuestas cumplen con las bases de la licitación como lo indica el informe de la Dirección de Obras Públicas.

SE ORGANIZARA LA BRIGADA DEL TRANSITO

Se encuentra muy adelanta proyecto que está elabora Sub-prefecto de Seguridad señ nuel Concha Pedregal, sobre la ción de la Brigada del Tránsi pedido de la Intendencia Muni

Este servicio en adelante pas depender de la policía de segur estando a cargo de él 5 inspe municipales los que vestirán uni mes

Se nos informa que en el cu la presente semana quedará ter do este proyecto.

BALANZAS Y PESOS QU SE USARAN EN EL CO MERCIO

Se advierte al comercio, para tarles perjuicios, que las únicas lanzas que aceptará la Municipali para que se empleen en el comer cio en conformidad a la ordenanza aprobada últimamente, es la de bie platillo y previa autorización la Dirección de Policía Local.

Las pesas que se usan en estas lanzas sólo pueden ser de la siguien te forma y composición.

Las pesas de dos kilos o más den ser de forma exágona o cilín ca y de fierro o cualquier otro tal consistente.

Las pesas de un kilo quinientos doscientos y cien gramos deberán de vidrio y de la forma que es la Municipalidad.

Las de menos graduación serán lindricas y únicamente de bronce

JABON DE ROSS Certificado Puro

EL DIRECTOR DE CORREOS Y TELEGRAFOS PROTESTA DE LAS MEDIDAS DE CENSURA IMPUESTAS POR LA JUNTA MILITAR

El Viernes último, junto con desarrollarse los importantes acontecimientos que son ya del dominio público, la Junta Militar dispuso el establecimiento de la censura telegráfica en las oficinas telegráficas del Estado y en las particulares.

A este respecto el Director General interino de Correos y Telégrafos ha enviado ayer al Gobierno la siguiente nota de protesta:

Señor Secretario de Estado:

El Sábado último la Oficina Central del Telégrafo del Estado recibió una orden estricta firmada por el Comandante del Batallón de Telégrafos, señor Salinas, en el cual se disponía que todas las comunicaciones telegráficas dirigidas al Gobierno o personas influyentes, fueran enviadas previamente, en original o por lo menos en copia, al Jefe del Control Telegráfico de la Junta Militar, cargo ocupado por el Comandante aludido.

Dicha orden fué traída por el Capitán de la Academia de Guerra señor López, quien inmediatamente asumió la censura en el Telégrafo, sin previo aviso al infrascrito e impartiendo órdenes en diversos sentidos. Los empleados, cumpliendo estrictas instrucciones de esta Dirección General, manifestaron a este Oficial la imposibilidad en que se encontraba el servicio para aceptar los procedimientos que ponía en práctica. Conocedor el infrascrito de lo ocurrido por aviso dado por el Jefe del Distrito, expresó por teléfono al Capitán López que la Dirección antes que nada debía cumplir con los deberes que tenía para con el Gobierno constituído y que, en consecuencia, le rogaba retirarse de la oficina. La única respuesta dada por este Oficial fué que la de que él no tenía por qué entrar en mayores explicaciones y pidió se cortara al comunicación.

Acto seguido amenazó al personal con ocupar el Telégrafo por tropa de línea en caso de que no se cumplieran sus órdenes.

Oportunamente dí cuenta a US. y al General Bennett, a la salida del Consejo de Ministros el Viernes último, de los hechos qué relato, pero he querido reiterar estas explicaciones por el presente oficio, a fin de dejar expresa constancia de la enérgica protesta de esta Dirección General, por el acto vejatorio cometido por los oficiales mencionados contra la dignidad y autoridad de los servicios a mi cargo y de los encargados de su custodia.

Es costumbre dentro del personal mantener muy en alto el espíritu de disciplina que constantemente le inspira esta Dirección General y el infrascrito junto con él tienen como principal norma el cumplimiento de su deber frente al Gobierno, principio que se ha pretendido vulnerar con actos de violencia que nada puede justificar y que no conducen si no a interrumpir la marcha regular del servicio y a desquiciar su organización.

Dios güe a US. —(Firmado,. — Enrique Ovalle Castillo.

Las noches de insomnio

desequilibran su sistema nervioso, arruinando su salud. Su sistema nervioso, no encontrando por la noche el reposo debido, se halla siempre fatigado é irritable y de aquí el estado de nerviosidad que padece Vd. durante el día.

Combata Vd. su nerviosidad y proporciónese un sueño reparador y tranquilo mediante las

Tabletas "Bayer" de Adalina

BAYER
10 TABLETAS BAYER
ADALINA
ADALINA

Todos los productos legítimos "BAYER" llevan un sello de garantía de color amarillo. Rechácense todos aquellos productos que no tengan este requisito.

REGALE A SU AMIGO

una máquina de afeitar

"VALET AUTO-STROP"

por regalo de Navidad.

EN VENTA EN TODAS PARTES

EJERCITO Y ARMADA

INSPECCION GENERAL DEL EJERCITO

AYER EL GENERAL SEÑOR DARTNELL SE HIZO CARGO DE ESTA REPARTICION MILITAR

Poco después de las 2 de la tarde de ayer, el general señor Pedro P. Dartnell, se hizo cargo de la Inspección General del Ejército.

Con este motivo el expresado jefe expidió la siguiente orden del día a los comandos divisionarios y demás reparticiones del Ejército.

Con esta fecha asumo el comando de la Inspección General del Ejército, para cuyo cargo he sido designado por la Excma. Junta de Gobierno, según Decreto Supremo N.o 2,760, de 28 de Diciembre de 1924.

Ante un puesto de tanta responsabilidad y honor, el infrascrito quiere prescindir de su modesta persona, limitándose a manifestar su reconocimiento a la Superioridad por tan alta distinción que se le ha discernido.

Mi primera palabra debe ser, pues, declarar al Ejército y al país que será mi única norma funcionaria, mantener y desarrollar el progreso y disciplina de la institución, hasta colocarla a la mayor altura, mediante un continuo y metódico trabajo, basado en los Reglamentos Orgánicos vigentes y en los que en lo sucesivo se dictaren. De esta manera, nuestra institución podrá llenar satisfactoriamente, y en todo momento los elevados fines que justifican su existencia, esto es: llegado el caso, hacer respetar los Poderes constituídos y el fiel cumplimiento de nuestras leyes fundamentales. En el orden externo, mantener incólume el honor e integridad de la Nación.

De más está manifestar que, para la consecución de los anteriores fines, el infrascrito pondrá en ejercicio sus modestas facultades intelectuales y morales, toda su voluntad y perseverancia; pero, al mismo tiempo declara que lo anterior resultaría, hasta cierto punto, infructuoso, si no contara con la decidida cooperación del organismo dirigente e intelectual del Ejército.

Pido, pues, el concurso eficaz e inteligente de los señores jefes, oficiales y sub-oficiales, a fin de que aunen conmigo sus esfuerzos a la grande obra de reorganización y progreso de la institución y que desde estos momentos se inicia.

PEDRO P. DARTNELL E.
General Inspector General del Ejército.

UNION DE EX-SUBOFICIALES "COMANDANTE HERMANN"

EL DOMINGO QUEDO DEFINITIVAMENTE CONSTITUIDA ESTA INSTITUCION

ELECCION DE DIRECTORIO. — DESIGNACION DE PRESIDENTE HONORARIO.

El Domingo se reunieron los sub-oficiales retirados que fueron alumnos de la Escuela de Clases y Escuela de Sub-Oficiales con el objeto de declarar en una solemne asamblea la constitución legal de la Unión de ex-Sub-Oficiales Comandante Hermann".

El comité organizador hizo una exposición de su labor y acto continuo se procedió a elegir el Directorio. Hecho el escrutinio, resultaron elegidos:

Presidente, señor Luis Barraza; vice-presidente, señor Luis A. Lillo; secretario, señor Julio San Martín; pro-secretario, señor Miguel Castro; tesorero, señor Hipólito Zúñiga; protesorero, señor Juan R. López; bibliotecario, señor Manuel Paredes. Directores, señores: Alfredo Urrea Antonio Alvarez, Adolfo Martínez Francisco Palacio, Ramón Ibáñez.

Después del juramento de estilo, la mesa directiva pasó a ocupar su puesto.

Abierta la sesión, por el nuevo presidente, los socios se pusieron de pie y por medio minuto se guardó silencio como un homenaje al que había sido el jefe y maestro, comandante Eric Hermann.

A continuación y por aclamación se proclamó presidente honorario al comandanto don Gustavo Walker Martínez, jefe que al fallecimiento del comandante Hermann asumió la Dirección de la Escuela de Clases.

Se comisionó a la mesa directiva para comunicar al señor Comandante Walker esta designación.

El Comité organizador dió cuenta que el señor capitán en retiro, don Enrique Caballero, antiguo profesor de la Escuela de Sub-Oficiales, había ofrecido una oficina para secretaría de la Unión y que el capitán retirado, don Abraham González Letelier, secretario General de la Asociación del Trabajo, había cooperado con todo entusiasmo, proporcionando elementos y toda clase de facilidades para el funcionamiento del Comité.

La Asamblea, de acuerdo con los Estatutos, acordó designarlos como socios honorarios de la Unión.

Se acordó nombrar una comisión para que pusiese en conocimiento de la Excma. Junta de Gobierno esta nueva organización de sub-oficiales retirados, e hiciese entrega de una copia autorizada de la declaración de principios, documento ya publicado en la prensa de la capital.

Finalmente se acordó concurrir en corporación a la tumba del comandante Hermann para depositar una corona, el Jueves 25 de Diciembre, aniversario de su fallecimiento.

Se levantó la sesión a las 12.45 P. M.

LA ENTREGA DEL COMANDO DE LA II DIVISION

Como lo habíamos anunciado, ayer se efectuó la entrega del Comando de la II División y de la Comandancia General de Armas.

A las 10 y media de la mañana, y sirviendo de interventores el general de división señor Mariano Navarrete y el Intendente Militar señor Alfredo García, el general señor Pedro P. Dartnell, hizo entrega del comando al general señor Juan Ortiz Vega.

Con este motivo, se expidieron las siguientes órdenes del día:

"Santiago, 15 de Diciembre de 1924.—Por Decreto Supremo del 28 de Noviembre último, el suscrito, General Dartnell, ha sido nombrado Inspector General del Ejército, de cuyo puesto se ha hecho cargo en esta fecha, reemplazándole en el Comando de la II División el General don Juan E. Ortiz Vega, en el carácter de titular.

Al retirarse de esta jefatura, cumple con el deber de expresar a los señores Comandantes de Unidades, oficiales y tropa, que sirvieron bajo sus órdenes, su más sentido reconocimiento por el espíritu de trabajo, disciplina, orden y entusiasmo demostrado en las múltiples labores que impone el servicio diario, como igualmente por la inquebrantable adhesión e indiscutible lealtad manifestada en todo momento y en especial en las circunstancias tan difíciles porque ha atravesado la guarnición de esta capital.

El nuevo jefe que el Supremo Gobierno os destina es demasiado conocido y apreciado por todos vosotros, por lo que el suscrito abriga la más honda esperanza de que contará con vuestra decidida y abnegada lealtad y cooperación, a fin de que pueda cumplir satisfactoriamente su importantísima misión en esta difícil prueba para el Ejército.

Oficiales, sub-oficiales y soldados: al despedirme de vosotros, por la presente orden del día, os encarezco con toda la sinceridad de mi alma de soldado, manteneros siempre unidos y dentro de la mayor armonía, siempre disciplinados y obedientes, como lo dispone el juramento prestado ante la bandera de la patria; inspirad todos vuestros actos en la visión más pura de la grandeza y felicidad de la República; dejad a un lado las pasiones personales, que jamás traen beneficios a la colectividad; respetad, ahora más que nunca y sin vacilaciones, a las autoridades constituídas, sean éstas civiles o militares. Procediendo así, habréis demostrado ante el país vuestros sinceros deseos de hacer feliz, grande y próspera a nuestra querida patria.

Formulo, por último, los más sinceros votos porque siempre se mantenga próspera e inalterable la unión, la disciplina y el orden entre vosotros, para el prestigio del Ejército y progreso institucional de la República.— (Firmado).— **Pedro P. Dartnell**, General de División".

ORDEN DEL DIA

"Santiago, 15 de Diciembre de 1924.— Desde esta fecha, en cumplimiento de lo dispuesto en el Decreto Supremo P. 1. Número 2760 de 28 XI-924. (Bol. Of. 1125, pag 12316), me hago cargo del Comando en Jefe de esta División.

Para cumplir satisfactoriamente con las múltiples tareas que corresponden a este alto puesto, cuento con la colaboración imprescindible sincera y amplia de todos los Comandos subordinados y, como los actuales momentos son decisivos para la vida nacional, quiero que mi primera palabra sea para recordarles que,— así como el valor,—el desinterés, el amor al trabajo y el patriotismo, son cualidades propias de nuestras fuerzas armadas y que es hora de que, unidos en un solo anhelo, la salvación de la Patria, nos dediquemos al trabajo, a entonar la disciplina y a la práctica de las virtudes militares que han hecho grande y fuerte al Ejército de la República.— (Firmado). —**Ortiz Vega**, General, Comandante en Jefe de la II División del Ejército".

Recompensas a los Veteranos de la Campaña del 79

Se cita a las siguientes personas para que comparezcan a la Fiscalía Militar de la Comisión de Recompensas a fin de iniciarles el sumario de identidad:

José Herrera Guzmán, Julio González Romero, Rodolfo Carvajall Celis, Jesús Montenegro Bruna, Pedro N. Marchant Ordénez, Daniel Villalón Vilches, Alejo Venegas Zambrano, Azarías Aguirre Reyes, Pedro 2.o Cerda Escobar, José Santos Cádiz Carrasco, Manuel Valladares Muñoz, Doroteo Cáceres Salazar, Belisario Campos Campos, Benjamín Romero Valdés, José Manuel Vergara Rivero, Fernando Madariaga Mota, José Ignacio Molina Carrasco Evaristo Martel Díaz, Cosme Lizama Vargas, Gregorio Gamboa Parraguez, Juan Garay Rojas, Fidel Amigo Peña, José Santos León M., José Mercedes Espinosa L., Salvador Trijillo C., Belisario Valdivia P., Marcos A. Quezada Ortiz, Abdón Pérez Opazo, Andrés Martínez Ubilla, Justo González Silva, José González Arias D. Dionisio Contalba C., Bartolo Córdová Pérez, Manuel Cortés V., Manuel Castro Cabrera, Claudio Olivos Fuentes, Juan Jiménez Astorga, Luis Hernández Espinosa, Juan Espinosa Meza. Juvenal Cuevas Rojas, Cirilo Bravo Valenzuela, Cornelio Bravo Ortiz, Rosario Artigas Cea, Efrén Pavez Fuentes, Manuel Zelada Ayala.

Los interesados deberán presentarse a la brevedad posible a fin de fijarles día para la iniciación del sumario, debiendo presentarse el día que se le indique acompañado de tres testigos que pueden acreditar su identidad personal, pudiendo ser esos testigos Jefes u Oficiales del cuerpo en que prestaron sus servicios, Jefes u Oficiales en servicio activo o personas conocidas de la Fiscalía.

ASCENSOS DE OFICIALES. — Los siguientes ascensos de oficiales del Ejército han sido firmados:

A Capitanes, los Tenientes, señores Julio Silva González, José Arredondo y Agustín Parada; a Coronel, don Aureliano Sáenz R.

RETIROS DEL EJERCITO —Se han concedido los siguientes retiros absolutos del Ejército:

Tenientes 1.os, señores José López R. y José Jarpa.

COMISION LIQUIDADORA DE RECOMPENSAS A LOS SERVIDORES DE LA GUERRA DE 1879-84.—A los siguientes expedientes se les ha dado la tramitación que se indica:

A la Conmandancia de Armas de Santa Cruz:

González González Francisco, 10088.

Al archivo del Ministerio de Guerra:

Aracena Luis, 9146; Ascencio Castillo Ramón, 8161; Ayala Valdés Lorenzo, 9767; Cepeda Hurtado Tomás, 8626; Cavieres Acevedo Tomás, 7857 y 7474; Cortés Marchant Nicanor, 14031; Díaz Castro Manuel, 10307; Fuente Fuente Antonio de la, 10426; González Fernández Evaristo, 14279; Garcés Vera Abel, 8680; Herrera Campos Borja, 10067; Meza Orellana Toribio, 14143; Montecinos Aguilar Manuel, 10148; Pérez Briones Pedro Pablo, 14944; Parra Muñoz José Santos, 7640; Ramírez López Manuel, 8052; Ramírez Espinoza Agustín, 14242; Trujillo Ortiz Guillermo, 14677; Vera Sánchez Esteban, 14945; Valenzuela Letelier Ladislao, 5180; Villalobos Campos Abraham, 8863, y Zúñiga López Francisco, 8138.

Para conocimiento de los interesados, haciéndoseles presente que la providencia del caso dispone que deben expresar si en 1906 se acogieron a la Recompensa en Bonos y para que indiquen el Regimiento y las acciones de guerra en que se encontraron:

Abarca Pérez Ruperto, 8146; Alarcón Riquelme Antonio, 7811; Albornoz Rojas José, 7816; Aracena Blackley Enrique, 7831; Ayala Valdés Lorenzo, 7812; Cáceres Osorio Daniel, 8178; Arce Cáceres Juan de Dios, 8144; Arévalo Ortega Marcial, 8801; Aliaga Contreras Wenceslao, 7813; Barrera Inostroza Eulogio, 9915; Canto Carreño Manuel, 7861; Cortés Pérez Martín, 14818; Catalán Arredondo Desiderio, 8876; Contreras Román Toribio, 7864; Correa Bello Manuel, 7858; Cuadra Gallardo Roque, 7860; Celedón Abunada Juan, 7865; Cárdenas Acevedo Santiago, 7879; Castro Herrera Julián, 7862; Cruzat Cruz Carlos, 9939; Correa González José, 7880; Dinamarca Bustamante Desiderio, 7671; Escobar Rojas Clodomiro, 7670; Fuentes Vergara Ruperto, 9940 Figueroa Leiva Efraín, 7667; Godoy Marchant Ruperto, 8250; González Godoy Manuel Antonio, 7657; González Calderón Alejandro, 8252; Guete Albornoz Román 7656; Gaulthier Gómez Teodoro, 9941; González Salgado Manuel, 7654; Herrera Emilio, 8886; Herrera Mondaca Domingo, 7650; Jiménez Zamorano Tiburcio, 7535; Lobos Contreras Eleuterio, 7542; Leyton Placencia Pedro Juan, 8893; Labra Megías Benito, 7541; Lazcano Roco Demetrio, 7543; Mandujano Alfaro Víctor, 10221; Marcial Naranjo José Miguel, 7553; Maldonado Cornejo Agustín, 7559; Mella Navarro José, 8311; Mora Muñoz Juan, 7554; Morales Fuentes Francisco, 7558; Moreno Torres Juan Francisco, 7556; Muñoz Ruiz Rudecindo, 7552; Muñoz Jiménez José del Carmen, 7551; Martínez Palma José Francisco, 7553; Mercado Mercado Silvestre, 7557; Roa Parra José Nieves, 7682; Muñoz Jiménez Severo, 9942; Ortiz Cea Manuel, 7591; Olguín Rodríguez Carlos 7592; Palacios Arancibia Gerónimo, 9943; Pérez Cataldo Daniel, 7615; Pérez Gálvez Bersabé, 7613; Pino Castañeda Julio, 7614; Poblete Ulloa Pablo, 7616; Pulgar Pulgar Manuel, 7618; Pardo Aguilera Natalio, 7617; Quinteros Terán Cantalicio, 7626; Rojas Andaur Melquíades, 8038; Rodríguez Maureira J. Antonio, 7680; Ruiz Alfaro Antonio, 7679; Romero Ramírez Feliciano, 9946; Ramírez Quinteros J. Clemente, 7677; San Martín Riquelme Francisco Antonio, 7707; Segovia Jorquera Ramón, 8076; Segovia Quiros Ma 8073; Silva Torres Antonio, 8075; T rio Salas Bonifacio, 7741; Tapia Marciano, 7742; Torres Eloy Ignacio, Vargas Lazo J. Daniel, 10184; Villa meño Gregorio, 7757; Vásquez Ave Manuel, 7758; Valenzuela González renzo, 8126; Vallejo Carrillo Juan de 8128; y Vargas Navarro Bonifacio, 8

Se avisa a estos interesados que la misión de Recompensas los atenderá 2 a 4 P. M. únicamente.

LA JUNTA DE VECINOS MODIFICO EN LA SESION DE AYER EL REGLAMENTO DE PANADERIAS, GALLETERIAS, DULCERIAS Y RAMOS SIMILARES

En la tarde de ayer celebró sesión la Junta de Vecinos y entre otros asuntos acordó modificar el reglamento de panaderías, dulcerías actualmente en vigencia, considerando una solicitud presentada por los dueños de panaderías de la capital.

Se acordó modificar los artículos que indicamos a continuación, los cuales quedaron en la siguiente forma:

Artículo 1.o Todo establecimiento de panaderías y ramos similares, sin excepción alguna, quedará sujeto a las disposiciones del siguiente reglamento, no pudiendo abrirse ninguno de éstos, sin permiso de la Intendencia Municipal y previo informe de la Inspección de Higiene.

LOS LOCALES

Art. 2.o Los establecimientos destinados a panadería deberán tener a lo menos las siguientes salas: de amasijo, depósito para las harinas, depósito para la levadura, enfriadera, de venta y para los operarios, sala de desvestirse y vestirse.

Todas las dependencias de las panaderías deberán ser de material impermeable y liso.

Art. 13. Los clavijeros deberán estar fijos en la pared y una vez ocupados se mantendrán cubiertos con tapas correderas que los protejan eficazmente contra el polvo, moscas y otros agentes de infección.

Art. 14. Se prohibe la calefacción de las salas por cualquier sistema que no sea estufa.

Art. 15. Los motores de combustión interna estarán en un departamento especial, separados de las salas de trabajo.

Art. 19. Se prohibe en absoluto mantener animales en el recinto de los establecimientos, salvo los caballos para los que tengan carretones de reparto.

Art. 20. Las caballerizas no podrán estar a menos de 20 metros de distancia de las salas de trabajo y salvo autorización especial de la Inspección Municipal de Higiene.

Art. 22. Se declara nocivo para los efectos de su expendio en el territorio Municipal de Santiago, el pan proveniente de establecimientos ubicados en las comunas rurales.

LA ELABORACION DEL PAN

En la elaboración del pan no se podrá emplear otra agua que la potable.

Queda al mismo tiempo prohibido el uso de agua transportada en baldes o, en otro cualquier utensilio análogo.

Art. 24. La harina debe ser cernida antes de usarla en la panificación.

Los paños de trabajo diario deben ser mantenidos en perfecto ase

Desde la vigencia de este reglamento, todo el pan que se expend público, llevará la marca de brica de su respectiva panad siempre que ésta sea practic debiendo ser registrada en la cina correspondiente.

CONDICIONES PARA SER OPERARIO

Para ser operario de panade se requiere cumplir con los requi sitos que exigen las leyes sobre materia:

a) Estar vacunado, tener carnet identidad y libreta de sanidad, tificados que se renovarán cada meses.

Estos certificados serán entreg dos a los interesados, gratuitam te por la oficina respectiva.

Se prohibirá a los operarios y pleados descansar o dormir en sala de trabajo.

Habrá para estas salas especial para el descanso de sus emplea y operarios.

Los empleados de la venta pan usarán saco blanco con man cerradas.

Se prohibe además a los emplea encargados de la venta, recibir d nero o monedas de pago, debien haber en el mostrador una pers para este objeto.

Los dueños de esta clase de es blecimientos están obligados a m tener la más escrupulosa limpieza todas las secciones de sus fábrica

Será obligatorio el uso de unifo mes blancos, zapatillas y gorra bla ca para los operarios en trabajo deberán mantenerse dimpio y en bu estado de conservación.

Cada una de estas infracciones rá penada con una multa de vein cuarenta pesos.

Se concede acción popular para denunciar cualquiera infracción este reglamento.

Las reincidencias después de apercibimientos será penada la clausura.

ARTICULO TRANSITORIO

Se concede un plazo de seis mes a contar desde la fecha de promu gación de este reglamento, para q los actuales establecimientos ajusten a él.

Desde la vigencia de este regla mento, queda extrictamente pro bido el trabajo nocturno de la el boración en todas las panaderías.

La fabricación de pan sólo pod hacerse en las horas comprendid entre las cinco de la mañana y siete de la tarde.

Se encarga a la Inspección de H giene Municipal de hacer cump extrictamente las disposiciones presente reglamento.

CIGARRILLOS
$1.60
My Lord
CON TABACO MARYLAND

LAS ALMORRANAS SE CURAN EN 6 A 14 DIAS

Se garantiza que el UNGUENTO PAZO curará las almorranas simples, sangrantes, con picazón o externas, en 6 a 14 días o se devolverá el dinero. Hecho por la PARIS MEDICINE Co. S. Louis U. de A.

RODRIGONES

PARA VIÑAS
DOMEYKO 2354
BARRACA Y FABRICA
"LA REPUBLICA"

DOSCIENTAS COLONIAS AGRICOLAS

OFRECE ESTABLECER UNA INSTITUCION DE TEMUCO

El Director-Gerente de la Sociedad Cooperativa Agrícola de Colonización "Las Hormigas", ha elevado a la Junta de Gobierno una exposición de los fines, objetivos y medios de la institución recientemente fundada e Temuco.

En la parte principal de la presentación se pide del Fisco, terreno para establecer - scientas colonias agrícolas.

ALGUNOS ANTECEDENTES DE LA SOCIEDAD

Publicamos a continuación el acta de la primera junta general de adherentes a la Sociedad:

"En Temuco a tres de Setiembre de 1924, en la sa'. de exposiciones de la mueblería Marcel, calle Manuel Rodríguez 1130, los subscritos reunidos en conformidad a un acuerdo verbal cambiaron ideas acerca de los siguientes puntos:

1.o La situación financiera del país y la consecuencias que originaría el aumento de sueldos al personal o determinadas reparticiones públicas.

2.o La necesidad de intensificar la producción, en especial la agrícola y sus derivados.

[illegible] e aportaría la colonización y actividad de trabajos en los terrenos en posición del Estado y de las que podría obtener de las instituciones de crédito radicadas en el país.

4.o Las utilidades prácticas de la organización y desarrollo de una sociedad cooperativa agrícola de colonización, entre cuyos elementos entrarían: chilenos y extranjeros radicados en la región.

Acordaron:

1.o Aceptar las idas propuestas denominando la sociedad con tl título de "Las Hormigas", nombre que se aplica por la forma que se han de realizar los trabajos.

2.o Designar a los señores Darío Muñoz, Germán Krause, Uberto Flores, Carlos Ochsenius y José de los Dolores Valenzuela, para que formen el directorio provisorio.

3.o Fijar la cantidad de diez pesos como cuota de incorporación la que servirá para los gastos de organizacvión.

4.o Abrir un libro de matrícula con los siguientes datos: apellido paterno y materno y nombre, lugar del nacimiento, edad, estado civil, número de hijos, tielos que tengan, firma y fecha de la inscripción, residencia y ocupación actual y el nombre de la persona que le presente.

5.o Acordar un préstamo a la sociedad de cincuenta pesos, por asociado, cuando el Supremo Gobierno conceda los títulos definitivos a la sociedad y de un peso diario hasta enterar la suma de mil pesos, cuqta que se empezará a dar al siguiente mes de cancelada la anterior. Estos préstamos son, por el momento, de carácter indefinido, a lo que se refiere: a tiempo, a interés y amortización.

6.a Autorizar al directorio para redactar los estatutos y lelvar a cabo todo lo que estime por conveniente para la mejor organización de la sociedad.

Se levantó la sesión a las diez y cuarto.

Firmados: Federico Neumann, Uberto Flores, Federico Japke, Herminio Gatica, Luis Lapierre, Luis Moren, Carlos Ocnsenius, Pedro San hueza, Enrique Marín, Oscar Fiebig, Guillermo Ackerckoecht, Germán Krause, Eugenio Castaings, Federico Helmke, Angel C. Oliva, José Buholzer, Pedro J. Santander, Otto Monns, Oscar Opazo, D. Muñoz Fuentealba, José de los Dolores Valenzuela."

PIANOS
Y AUTOPIANOS
DE LAS ACREDITADAS MARCAS
SCHWECHTEN, IBACH, FORSTER, STEINWAY, BLUTHNER Y HARDTMANN
NUEVOS Y DE OCASION
FACILIDADES DE PAGO Y PRECIOS FUERA DE COMPETENCIA
OFRECE
CESAR RAU
AHUMADA 31

Al Paraíso de los Niños
GRAN FERIA
DE
JUGUETES
7-AHUMADA-7

PROYECTO DE REORGANIZACION DE LOS FERROCARRILES DEL ESTADO

CREACION EN CHILE DEL CONSEJO SUPERIOR DE FERROCARRILES. —AUTONOMIA EFECTIVA DE LA EMPRESA.

NUEVA COMPOSICION DEL CONSEJO ADMINISTRATIVO. — FORMACION DE COMISIONES LOCALES DEL TRANSITO. — ROL DEL COMITE PARLAMENTARIO DE VIGILANCIA.

Desde hace tiempo preocupa vivamente la atención pública el problema relativo a la Empresa de los Ferrocarriles del Estado. Existe el convencimiento general que las deficiencias que han venido acentuándose en esta importante repartición, se deben en gran parte a los vacíos que existen dentro de la ley que reorganizó los servicios en el año 1914, que si bien es cierto dió a la Empresa una relativa autonomía, no contempló el carácter comercial de la industria ferroviaria, ni los principios fundamentales que deben informar las modernas organizaciones de esta entidad.

La solución del problema ferroviario reviste en Chile una excepcional importancia debido a que el desarrollo económico de nuestras principales fuentes de riqueza está íntimamente ligado a las condiciones de un buen o mal servicio de transportes y a que las características generales del tránsito como consecuencia de la configuración del país, ofrecen un serio obstáculo a su explotación en condiciones normales.

Estas circunstancias que de por sí debían haber bastado para aplicar sistemas de organización y explotación más eficientes, no sólo han sido descuidadas sino que aún puede observarse que las disposiciones que rigen nuestros servicios ferroviarios, son muy inferiores a las de muchos ferrocarriles extranjeros que se explotan en condiciones más favorables.

Con el objeto de dar a conocer este importante problema, solicitamos del ingeniero señor M. Navarrete, nos proporcionara algunos antecedentes sobre un proyecto de modificación a la Ley Orgánica del año 1914 que ha confeccionado últimamente.

El señor Navarrete cuenta con gran preparación en materias ferroviarias, adquirida por estudios especiales efectuados durante su permanencia de varios años en Estados Unidos y Europa, en comisión de Gobierno. Ha estado además al servicio activo del Pennsylvania Rail Road y del Waltimore and Ohio, que son considerados como ferrocarriles modelos por su organización y explotación económica. Resultado de la experiencia recogida en estas empresas, ha sido el proyecto de reorganización interna de la Empresa, presentado al Congreso Ferroviario del año 1921 en colaboración con el actual Jefe del Departamento de la Vía y Obras señor don Guillermo del Canto y el proyecto de reorganización de los servicios de la Vía que se encuentra actualmente en aplicación.

Con todo detenimiento abordó asimismo el señor Navarrete el estudio de los ferrocarriles prusianos e italianos, que son de propiedad del Estado y que tienen por consiguiente gran analogía con los nuestros.

En estos ferrocarriles se ha logrado establecer en forma muy satisfactoria las relaciones que deben existir entre una Empresa de transportes explotada comercialmente, con respecto al Gobierno, el Parlamento y el público que utiliza sus servicios.

Después de conversar sobre los diversos aspectos de los problemas ferroviarios, el señor Navarreta nos da a conocer los textos de leyes y reglamentos de los principales ferrocarriles americanos y las disposiciones fundamentales que informan las relaciones del Estado y del público con las empresas ferroviarias de propiedad fiscal de Italia y Alemania.

PROYECTO DE REORGANIZACION

Las características principales de este proyecto pueden resumirse como sigue:

Autonomía.— Bajo la supervigilancia del Gobierno se encomienda la explotación y administración de los Ferrocarriles a un Consejo Administrativo y a un Director.

El Gobierno interviene en los nombramientos de los Consejeros y del Director, tiene la fiscalización superior del servicio, la aprobación de las tarifas informadas por un organismo independiente denominado "Consejo Superior de Ferrocarriles" y la aprobación del presupuesto general de la Empresa.

El Consejo Administrativo y el Director tienen a su cargo la resolución de los grandes problemas técnicos, financieros y comerciales de la Empresa, la aprobación de reglamentos internos, planta de empleados, adquisiciones y construcción de obras de importancia, etc.

Composición del Consejo.— El Consejo de Administración, además del Director que lo presidirá está formado por dos miembros que desempeñen o hayan desempeñado las funciones de Director, de Administrador General, jefes de Departamento y Administradores de Zonas en la Empresa; por dos altos funcionarios de la Administración Pública y por dos miembros ajenos a los servicios del Estado que hayan dado pruebas de capacidad técnica y administrativa.

Organización interna de los servicios.— El Director es asesorado en sus funciones por el Administrador General, los jefes de los diversos departamentos, por la Sección del Personal y Servicio Judicial.

El Administrador General está a cargo del Servicio de Explotación, el que comprende las operaciones necesarias para efectuar la movilización en general, la conservación de la vía y material rodante.

Este funcionario tiene un representante en cada zona con el título de Administrador, que está a cargo directamente del servicio de movilización de trenes y es auxiliado en los ramos de Vía y Obras y Tracción y Maestranzas por los jefes de sección respectivos.

Todo acto relacionado con el servicio de explotación emana del Administrador General.

Los Departamentos de Vía y Obras y Tracción y Maestranzas reciben instrucciones del Director en todo lo concerniente a sus servicios y asesoran además al Administrador General en el servicio de explotación, dentro de sus respectivos ramos.

Los Departamentos de Contabilidad, Finanzas, Materiales y Tránsito, forman un servicio central con delegados en las zonas y reciben instrucciones exclusivas del Director.

Consejo Superior de Ferrocarriles.— Al igual que en los ferrocarriles alemanes, italianos, ingleses, franceses, españoles, norteamericanos, etc., se crea un Consejo Superior de Ferrocarriles que informa al Gobierno sobre el aumento, reducción o supresión de las tarifas, momenclatura y clasificación de la carga, construcción de nuevas líneas y adquisición por el Estado de ferrocarriles particulares y estudia las necesidades de la agricultura, comercio e industria con relación a las tarifas, transportes e itinerarios en general.

Este organismo será presidido por el Ministro de Vía y Obras Públicas y tendrán representación en él la Empresa de los Ferrocarriles del Estado, la Administración Pública, el personal de la Empresa, las comisiones locales del tránsito, la Sociedad Nacional de Agricultura, la Sociedad de Fomento Fabril, las Cámaras de Comercio del país, la Asociación de Productores de Salitre, los ferrocarriles particulares, las compañías chilenas de navegación, la prensa y los intereses generales de la colectividad.

Comisiones locales del tránsito.— Se crea una comisión local en cada una de las zonas en que se encuentra dividida la Empresa de los Ferrocarriles, llamada a informar acerca de las necesidades del tránsito en su respectiva zona, proponer y hacer estudios sobre tarifas e itinerarios locales.

En esta comisión estará representada la Empresa, los intereses agrícolas, comerciales e industriales de la localidad y los intereses generales del público.

Comisión Parlamentaria de Vigilancia.—Del mismo modo que en los ferrocarriles fiscales europeos, se crea una Comisión Parlamentaria Permanente de Vigilancia, compuesta de un determinado número de diputados y senadores con el objeto de vigilar la marcha de la Administración de la Empresa y representar al Congreso y al Gobierno las necesidades y deficiencias del servicio ferroviario.

En este proyecto se adopta la norma seguida en la ley de los ferrocarriles italianos que excluye a los miembros del Congreso del Consejo Administrativo, del Consejo Superior de Ferrocarriles y de las comisiones locales del tránsito.

Las principales diferencias que contiene la organización propuesta con la actual ley orgánica de la Empresa de los Ferrocarriles pueden reasumirse en los siguientes puntos.

Nuevos organismos.— Creación del Consejo Superior de Ferrocarriles, de las Comisiones Locales del Tránsito y del Comité Parlamentario de Vigilancia.

Mayor autonomía de la Empresa. —Se consulta una mayor autoridad administrativa del Consejo y se reduce la intervención del Gobierno a las atribuciones que tiene con respecto a cualquier ferrocarril de propiedad particular.

Independencia económica de la Empresa.— La independencia económica de la Empresa se persigue estableciendo en la ley que las tarifas deben calcularse para cubrir los gastos ordinarios de explotación y además para obtener una utilidad mínima de 2 o|o anual sobre los capitales invertidos en los Ferrocarriles del Estado.

Este exceso de entradas que puede llegar a $ 15.000,000 se destinará exclusivamente a formar el capital de explotación de la Empresa (que hoy día no existe) y a satisfacer los gastos de mejoramiento que signifiquen aumento de capital de los bienes a su cuidado.

Consejo administrativo.—Es rentado. Propone al Gobierno la persona que ha de servir el cargo de Director y hace los nombramientos de Administrador General y jefes de Departamento. En él están representados la técnica y experiencia ferroviaria, la administración pública y los intereses generales de la colectividad. Se desecha la idea de nombrar Consejeros que representen intereses políticos agrícolas, industriales; comerciales o financieros.

Director.—Propone al Administrador General y a los jefes de Departamento y designa al resto del personal a propuesta de los jefes respectivos| Tiene la facultad de nombrar o remover el personal que trabaja a sus órdenes con el objeto de robustecer la autoridad superior y hacer efectivas las responsabilidades. Posee mayores facultades para el manejo de la Empresa y puede delegar parte de sus atribuciones en los jefes de Servicios.

Las órdenes de la Dirección serán trasmitidas a las zonas para su cumplimiento por el Administrador General cuando se refiere a la movilización y por los jefes de Departamento en lo relativo a los demás servicios.

En esta forma el Director dispone del tiempo suficiente para atender los problemas financieros y administrativos más importantes.

Administrador General. — A este funcionario que existe en la actualidad con el nombre de Sud-Director se le da mayor autoridad e importantes atribuciones con el objeto de entregar en una sola mano las operaciones de movilización que hoy día están repartidas en cinco Administraciones y un Departamento.

Se obtiene así una completa separación entre las funciones administrativas del Director y la acción ejecutiva que el Administrador General debe desarrollar en forma continua y cotidiana como es la movilización de los trenes, la seguridad del tránsito y la conservación de la vía y material rodante.

Jefes de Departamento.—Dejan de ser simples secretarios del Director. Se les concede atribuciones y responsabilidades de Jefes de Servicio.

Los Departamentos de Vía y Obras y Tracción y Maestranzas asesoran al Administrador General y tienen relación directa con los jefes de Sección de zonas respectivos solamente en lo que se relaciona con las normas técnicas de sus servicios.

El Departamento de Contabilidad y Control se centraliza y tiene delegados directos en las zonas para las operaciones de pago y demás que sean necesarias. Se separa del Departamento de Contabilidad el Servicio del Tesoro para dar al primero el papel de fiscalizador que tiene en toda buena organización.

El Departamento de Tesoro y Finanzas está centralizado y tiene delegados en las zonas. Le corresponde efectuar la recaudación de los fondos que percibe la Empresa y efectúa los pagos autorizados por el Departamento de Contabilidad.

El Departamento del Tránsito está centralizado. Estudia las tarifas, itinerarios y clasificación de la carga. Atiende los reclamos por pérdidas o averías y mantiene las relaciones comerciales con el público.

El Departamento de Adquisiciones y Materiales está centralizado y tiene facultades para visar parte de los documentos que actualmente son autorizados por el Director.

Administradores de Zonas.— Bajo la dirección del Administrador General tienen a su cargo los servicios de trasporte, tracción y maestranzas y vías y obras. No intervienen en la contabilidad ni en los servicios de materiales, tránsito y tesoro. Visan parte de los documentos de pago que corresponde ahora autorizar al Director.

Personal.—Se fijan las asignaciones de los distintos grados, que hoy día están compuestas de sueldos de base y aumentos suplementarios autorizados en 1920 y por decreto-ley de este año.

Se establece una gratificación hasta de un 10 por ciento sobre los sueldos para el personal que sea clasificado con nota distinguida.

RESUMEN

Con la organización propuesta se obtiene una autonomía efectiva de la Empresa, se establece en forma precisa sus relaciones con el Gobierno, el Congreso y el público en general; se le concede facultades comerciales e independencia económica para su propio manejo; se impide las influencias político-partidistas en la provisión y remoción del personal.

Con respecto a la organización interna se consigue una mayor eficiencia en el servicio ferroviario, se robustece en forma eficaz la autoridad administrativa y se establece el princpio de responsablidad y de subordinación directa en cada servicio, y finalmente se reducen los gastos de administración en una suma superior a $ 800,000 anuales.

JABON DE ROSS
Certificado Puro
Refina y rejuvenece la piel

HABANOS
SELECTOS
¢ 80
HABANOS
XXXX
¢ 60
Yo Fumo
Reina Victoria

Aceites Lubricantes
"BUFALO"
Ofrecen para entrega inmediata sus únicos agentes:
WILLIAMSON & COMPAÑIA
BANDERA Esq. CATEDRAL

APROVECHE PREPARAR REGALOS
PARA PASCUA Y AÑO NUEVO
CARTERAS
Desde hoy, sólo por 4 días, realizamos regalado 50.000 CARTERAS
Para señoras señoritas y caballeros, muy finas, en sedas, cuero fantasía, gamuza y charol última creación, precios irrisorios.
¡¡ VER PARA CREER !!
Fábrica: AHUMADA 317 al lado del Hotel Milan.-HUERFANOS 927 frente al Banco Chile
CASA LIFSCHITZ

EN LA OCTAVA COMISARIA

INAUGURACION DEL CASINO DE SUB - OFICIALES

1. Delegaciones militares y policiales.—2. Jefes y directorio del Casino de Sub-oficiales que se inauguraba, acompañados de los redactores de "La Nación" y "El Mercurio"

Ayer a las 5 de la tarde se llevó a efecto en el cuartel de la 8.a Comisaría una fiesta bastante simpática.

Los suboficiales de esa repartición celebraban la inauguración de un casino e invitaron a esa fiesta a delegaciones de las 13 comisarías de Santiago, a suboficiales de los cuerpos de la guarnición y de los carabineros.

Todas las visitas fueron atendidas especialmente por el presidente del casino, señor Filidor Fernández, el tesorero señor Víctor Galdames y el secretario señor Enrique Herrera.

Después de la inauguración se llevó a efecto una comida a la que asistieron varios jefes de policía y el ex-jefe de la comisaría, señor Feliú.

Para los representantes de la prensa tuvo especiales muestras de atención el subcomisario señor Pedro Silva, a quien debe en gran parte toda su prosperidad la 8.a Comisaría.

En el trascurso del banquete ofreció la manifestación el señor Fernández y contestaron representantes de los diversos cuerpos del Ejército.

BROTARON LAS CHISPAS AL VIOLENTO CHOQUE DE LOS ACEROS

LA SANGRE CORRIA, PERO LOS DUELISTAS NO SE DIERON TREGUA

UN INSTANTE DESPUES, UN CUERPO RODABA AL FUERTE IMPULSO DEL ADVERSARIO

Fué un duelo original pero a muerte.

Nada de padrinos, de médicos ni de representantes de la prensa. No hubo testigos ni fotógrafos que llevaran a la estampa las diversas incidencias de la sangrienta lucha.

Fieros y audaces buscaron el terreno sin un cambio de palabras y cuando lo encontraron, no hubo pasos que medir, ni armas que cambiar, ni orden que recibir.

Desnudaron sus armas como ya lo habían sido sus robustos pechos y sin que nadie diera la palmada de reglamento dieron comienzo al combate.

No tomaron en cuenta convencionalismos de ninguna especie ni recordaron para nada que no tenían fueros. Hubo una ofensa que se estimó grave y se lanzaron al campo a lavarla con la sangre de uno de ellos, que necesariamente debía quedar sobre el terreno.

Pasaron los minutos y de los cortantes aceros brotaban las chispas al violento choque. La sangre corría pero los hombres fieras no se dieron tregua. Un instante más un cuerpo rodaba al fuerte impulso del adversario.

A la luz de la luna se divisaba el cuadro: un hombre agonizaba con una profunda puñala en el abdomen y otro que huía con un brazo inmóvil bajo las sombras protectoras de las arboledas.

LOS COMBATIENTES

Se llamaban Manuel Soto Farías y Manuel Cáceres.

Ambos eran de antecedentes poco limpios, especialmente el primero que ya había tenido que entendérselas con la justicia.

Se encontraron una noche como ya había ocurrido varias veces en un negocio de Convento Viejo, lugarejo de la comuna de Chimbarongo.

Allí eran varios los que bebían aquella noche destinada a la tragedia, y como todos se la daban de valientes, cada uno se guardaba de molestar al otro para evitar molestias consecuencias.

Pero a pesar de tales precauciones brotó la chispa. Lanzó el guante Manuel Soto Farías y le recogió Cáceres. Y como había tiempo para dirimir superioridad siguieron bebiendo en el negocio de Convento Viejo hasta que creyeron llegada la hora de iniciar la terrible contienda.

Ambos eran agrestes e impulsivos. Acostumbrados a la vida del campo y a todas las incidencias de un peregrinaje nunca terminado no temían a la muerte ya que podían encontrarla a través de un recodo del camino o en el interior de un negocio no lejos de la faena.

Y como todo hombre rural llevaban al cinto el cuchillo indispensable. Siempre listos para la lucha jamás la rehuían cuando ésta se presentaba.

EL LANCE

Fué a las 11 de la noche.

Con pasos seguros abandonaron la taberna. Se desafiaron a puñal y cada cual acarició secretamente el que llevaba consigo con la trágica seguridad que de aquel encuentro uno quedaría en el campo.

Nada de gritos ni de exclamaciones extemporáneas. Nada de aviso a la policía ni de testamentos forzados. Caballeros de la noche y de la tragedia marcharon al lugar elegido para la común embestida.

Y venció el más diestro, el que mejor dominó el cuchillo evitando a su vez el del adversario. Cayó para no levantarse más el desgraciado Cáceres que después de darse un par de vueltas sobre el césped del potrero lanzó el último suspiro.

Soto había probado también la eficacia del puñal de su víctima. Un certero tajo le hizo saltar la sangre a borbotones del brazo izquierdo con que barajaba los golpes y furioso por la cometida se lanzó a fondo sepultando su puñal sobre el abdómen de su adversario.

El duelo había terminado.

Un cadáver en el terreno de la lucha, un charco de sangre, las huellas de la feroz contienda y una sombra que a lo lejos desaparecía entre los espesos matorrales, quedaba del trágico momento.

EL CASTIGO.

El hecho había sido demasiado público para que permaneciera oculto.

En Convento Viejo no se habló de otra cosa durante varios días.

En los labios de todos estaba el nombre del culpable de modo que no le fué muy difícil a la policía de Chimbarongo identificar a Soto.

A los pocos días era detenido el vencedor de aquel duelo a muerte y puesto a disposición de la justicia. No negó su participación y expuso el hecho como había ocurrido

Una noche se desafiaron a pelear después de una discusión en que hubo un cambio de palabras gruesas. Acudieron al campo y se dieron de cuchilladas venciendo el más diestro Eso era todo.

Para la justicia el sitio donde se efectuó el duelo entre estos hombres rudos, no era campo de honor sino de crimen y el juez de San Fernando a quien tocó conocer en la causa condenó a cinco años y un día.

Y por fin a cumplir esa condena, Manuel Soto Farías acaba de ser trasladado a Santiago para su ingreso a la Jenitenciaría.

so a la Penitenciaría.

INGRESARON A LA CARCEL LOS AUTORES DE VARIOS DELITOS CONTRA LAS PERSONAS

Y SE ORDENA LA DETENCION DE OTROS QUE SE ESCAPARON DE LA ACCION DE LA POLICIA

Los atentados contra las personas han sido fructíferos en la semana que comienza.

Las diversas comisarías han dado cuenta a la justicia de numerosos casos en que han tenido que intervenir con las correspondientes víctimas que han sido enviadas a la Asistencia Pública.

He aquí algunos de ellos que han revestido caracteres de gravedad:

En casa de Mercedes Labraña Valenzuela, radio de la sétima comisaría, se suscitó una pendencia en la que tomaron parte Moisés Escalona Labraña, Rolando Bravo y Juan Labraña Valenzuela.

A causa de la reyerta resultó herido en una pierna y en el cuello, el último de los nombrados.

Cuando la policía llegó al lugar del suceso, los culpables ya estaban lejos.

Se llamó a la Asistencia Pública la que se llevó al herido que después fué trasladado al Hospital de San Juan de Dios en vista de su gravedad.

—En calle de Cochrane esquina de Aconcagua, fué agredido a cuchilla y piedra el ciudadano Serafín Ramírez, quién fué conducido a la Asistencia Pública por la policía.

Los guardianes que acudieron al lugar del suceso, tan pronto como tuvieron conocimiento de él, aprehendieron a Enrique Vergara Barrios autor de la agresión y que se encontraba en los alrededores del lugar donde cometió el crimen.

—La lavandera doña Juana Galdámez Quintana, fué herida de un cachazo de revólver en la frente.

Según ella el culpable fué Alejandro Pizarro Guajardo, el que logró ser detenido por la policía y puesto a disposición del juzgado del crimen.

—A la 6.a comisaría se presentó doña María Vidal Vega, denunciando que su arrendataria Carmela Lobos, aprovechando su ausencia, dió de golpes a su madre Candelaria Vega, hiriéndola gravemente.

La Lobos premunida de un garrote dió tales golpes a la anciana Candelaria, que casi la despacha para el otro mundo.

De todos estos denuncios tomó nota el juez señor Soro Barriga, ordenando a la Sección de Seguridad que practicara las investigaciones y aprehendiera a los culpables que no han sido habidos por la policía y decretando su ingreso a la cárcel de aquellos que fueron puestos a disposición del tribunal, acusados de los delitos que se relatan.

LA CAIDA TRAGICA DE UN EPILEPTICO

La causa de su muerte fué un ataque de epilepsia.

Y este ataque inoportuno y trágico lo hizo rodar sobre el pavimento de la calle de Urbina hasta irse a sepultar en las aguas del canal del mismo nombre que corre por la vía indicada.

Primero un ataque traidor lo privó del conocimiento y en seguida la corriente que lo arrastra insensible hacia la muerte.

Ese fué el fin del desgraciado Humberto Naranjo Bate, ocurrido en el día de ayer y del que hoy se dió cuenta al juzgado del crimen de esta capital.

Tran pronto como ocurrió el desgraciado accidente que privara de la vida a la víctima, se dió aviso a los carabineros de Providencia, los que inmediatamente se pusieron en actividad a fin de salvarla, recorriendo el canal y sacándola en la calle de Padre Mariano cuando ya era cadáver.

Los carabineros procedieron a dar cuenta de este hecho trágico al juez del crimen de turno y de orden de quien remitieron el cadáver a la Morgue.

Así fué la manera de este pobre hombre que causó dolorosa impresión entre las personas que la presenciaron desde los primeros instantes y al que no pudieron salvar a pesar de los esfuerzos que se hicieron y de los trabajos empeñosos de los carabineros en este sentido.

El juez señor Soro Barriga a quien le tocó conocer este asunto, inició en la mañana de hoy el sumario respectivo, interrogando a las personas que tuvieron conocimiento de la desgracia, a fin de dejarla plenamente establecida.

Por otra parte, se dispuso que da.

Por otra parte, se dispuso que la Sección de Seguridad inicie las investigaciones del caso que tiendan a esclarecer el hecho.

CLINICA
DOCTOR JULIO LEFEVRE M.
Atendida solamente por médicos

GONORREAS, SIFILIS, IMPOTENCIA, en ambos sexos. Curación radical rápida. Acepto consultas de provincias por correspondencia. Precios módicos. Facilidades de pago. De 10 a 12, 4 a 7 P. M. San Antonio 41, altos, Santiago.

Con Sorprendente Exito
INICIAMOS AYER
LAS NUEVAS REBAJAS EN CONFECCION SEÑORAS, MODAS Y CONFECCION NIÑAS
Impóngase del detalle que damos a continuación y notará lo atrayente de los precios
Realización en Lencería Niñas
EN EL 2.o PISO SALDO DE ARTICULOS DE ESCRITORIO A PRECIOS INFIMOS

EN LENCERIA NIÑAS

DELANTALES blancos (gran saldo), con mangas, en toile muy buena clase:
Años 2 a 5, a
$ 3.90
Años 9 a 12, a
$ 9.90
Años 13 a 16, a
$ 11.90
LOS MISMOS delantales, en brin, para jovencitas, a
$ 12.90
CALZONES en lana, marca "Chilpsufe", para jovencitas, a
$ 8.90
CALCETINES de seda (salmo), color negro y café, años 1 2, a
$ 0.95
DOUILLETTES y Batas largas, para guaguas, en nansouk fino, bordados a mano importados, desde
$ 29.50

EN CONFECCION SEÑORAS:

UN SALDO DE VESTIDOS EN TELAS DE LANA, para jovencitas; talles 40 al 42, desde
$ 45.00
EL MISMO ARTICULO PARA SEÑORAS, desde
$ 78.00
VESTIDOS en rico crepé de hilo muy lindos gustos, formas de alta moda, talles 44 al 50, a
$ 88.00
VESTIDOS en velo de algodón fantasía, gran variedad de gustos y formas; talles 44 al 50, a
$ 63.00
VESTIDOS en tela esponja, chiné, artículo de gran moda, muy lindas formas; talles 42 al 50, a
$ 75.00
VESTIDOS de punto tejido, liquidamos un lindo surtido muy novedoso; talles 42 al 46, desde
$ 59.00
LIQUIDACION DE UN SALDO DE VESTIDOS DE SEDA, para fiestas; TRAJES SASTRE de lana; TAPADOS en gabardinas de lana para jovencitas, a precios de verdadera ocasión.
ADEMAS TODO EL SURTIDO FINO DE VESTIDOS PARA JOVENCITAS, en lana, velos y seda, han sido rebajados a precios muy convenientes.

EN MODAS:

SOMBRERITOS en brin crudo y azul, para niñitas de 2 a 4 años, a
$ 1.50
SOMBREROS pespuntados en brin de hilo, colores niñitas y señoritas, a
$ 4.90
SOMBRERITOS de tul, bordados a mano, con cinta, para niñitas de 4 a 8 años,
$ 12.50
HORMAS de paja Italia, clase muy fina, para niñitas y señoritas, a
$ 12.50
SOMBREROS muy bien adornados, modelos de gusto, para señoras y señoritas, desde
$ 25.00
HORMAS de paja japonesa, artículo especial para la playa y campo, a
$ 14.50
HORMAS en rica paja picot, modelos y colores de moda, para señoras y señoritas, a
$ 19.80
FLORES y fantasía para adornos de sombreros, desde
$ 0.85
Grandes rebajas de precios en todos los sombreros modelos de las mejores Casas de París.

CALZADO "HANAN & SON"
Para CABALLEROS
a $ 120.00 el par

¡JUGUETES!
Surtido Completo
Precios Reducidos
— 2.º PISO —

EN CONFECCION NIÑAS:

UN. GRAN. SURTIDO. EN VESTIDOS DE VELO FANTASIA, colores inalterables, para niñitas de 4 a 12 años, desde
$ 9.90
VESTIDOS en crespón de algodón, muy bonitas hechuras, para niñitas de 4 a 12 años, desde
$ 8.50

VEA A
FELIX
EN NUESTRAS VIDRIERAS

ARTICULOS PARA REGALO
Gran surtido en Garnitures y Perfumería, en el primer piso; y Bazar en el 4.o piso.

GRAN LIQUIDACION DE ARTICULOS DE ESCRITORIO
PAPEL Carbónico, tamaño 45x50, el ciento, $ 7.50; tamaño oficio, a $ 6.90; tamaño carta, a
$ 6.50
COPIADORES tamaño oficio, 500 folios, a
$ 9.90
BLOCKS, repuestos para libretas "Standard", desde
$ 0.50
BROCHES de bronce "Dennisons", la caja de 100, a
$ 1.20
CUADERNILLOS de papel rayado cuenta, c/u.
$ 0.30
CLIPS Gripon para papel, la caja de 100, a
$ 1.20

DEPARTAMENTO de LIBRERIA

LAPICES para copiar, "Venus", la docena
$ 5.25
LAPICES para copiar, "Dixon", la docena
$3.90
LAPICES carbón, "Mongol", la docena
$ 5.90
LAPICES carbón "Richard", la docena
$ 1.60

LAPICES carbón "Alpha", la docena
$ 1.90
PORTA documento en cuero negro, desde
$ 18.50
IMPRENTAS de goma, desde
$ 6.90
PALETAS para pintores, madera fina, desde
$ 3.90
ESTOMPAS para dibujo, c/u
$ 0.10
PAPEL para dibujo, tamaño grande, desde
$ 0.80
MODELOS para dibujo, la hoja desde
$ 0.45

GATH & CHAVES, LTD

EL TESORO DE LOS FERROCARRILES

SE PIDE SU RESTABLECIMIENTO PARA EL TRASLADO DE LOS VALORES FISCALES

El Ministro del Interior ha pedido al de Hacienda que se restablezca el servicio de Tesoro en los Ferrocarriles del Estado, ya que las circunstancias así lo aconsejan para el traslado de los valores fiscales, toda vez que las Oficinas de Correos, no pueden hacer este servicio con las seguridades que ha menester.

JABON DE ROSS
Certificado Puro
Lo mejor para el baño

LOS NOMBRAMIENTOS DE CORREOS Y TELEGRAFOS

SE HARAN INTERINAMENTE MIENTRAS SE REORGANIZAN ESTOS SERVICIOS

El Ministerio del Interior, ha dispuesto que intertanto se reorganizan los servicios de Correos y Telégrafos, los nombramientos de personal de estas reparticiones se harán como interinos.

NOTICIAS ADMINISTRATIVAS

Se ha separado de su puesto al Cónsul de Chile, en Kingston, don T. G. Burtón, por haberse declarado fraudulentamente en quiebra.

Se ha reconocido como Cónsul General de Bolivia en Chile, a don Salvador Campero.

Se ha reconocido como Cónsul Argentino en Santiago, a don Horacio Muñoz.

Adicto Civil a la Legación de Chile en Venezuela, se nombró a don Ramón Cornejo.

Adicto Naval a la Legación en Gran Bretaña, se designó ayer al Capitán de Corbeta, don Daniel Valenzuela.

Gobernador de Villarrica, La Unión y Ovalle, se nombró a los señores Luis Vargas, José Arturo Cornejo y Alejandro Pickering, respectivamente.

Se ha aceptado la renuncia que ha hecho de su puesto, el Gobernador de Curepto, don Luis Cea.

PARA EVITAR LA FALTA DE AGUA A LAS POBLACIONES

EL GOBIEDNO IMPARTE INSTRUCCIONES A LOS INTENDENTES Y GOBERNADORES DE LA REPUBLICA

A fin de que las diversas poblaciones del país, de Coquimbo al Sur, que han sido más afectadas con la sequía, no sufran las consecuencias de la falta de agua, a medio día de ayer, el Ministro del Interior, envió la siguiente circular a todos los Intendentes y Gobernadores de la República, dándoles instrucciones precisas para que por ningún motivo falte el agua para la bebida y demás usos a las poblaciones:

"Con motivo de la sequía que afecta a gran parte del país y especialmente a la Zona Central, ha disminuído considerablemente el caudal de los ríos y por esta causa se producen a diario dificultades entre los particulares al hacerse la distribución de las aguas, conforme lo establecen los reglamentos vigentes sobre la materia.

Por diversos conductos han llegado denuncios a este Ministerio de los abusos que se cometen por los interesados en el aprovechamiento de las aguas para regadío, llegándose en muchos casos hasta romper los marcos regadores y las compuertas de captación, sin respetar a los funcionarios encargados de velar por la distribución de las aguas y hacer cumplir las disposiciones legales correspondientes.

Esta situación tendrá que agravarse a medida que se acentúe la estación del Verano y es necesario adoptar las providencias que sean conducentes a remediar siquiera en parte los perjuicios que ocasiona la sequía y sobre todo tomar en consideración aquellas regiones en que el regadío se aprovecha en los pueblos para el riego y consumo de los habitantes.

En esta situación el Ministerio de mi cargo encarece a US. la adopción de las medidas que aconsejen las circunstancias en resguardo de los intereses, no sólo de los particulares, sino especialmente de los habitantes de los pueblos que se sirvan de las aguas de regadío para su consumo, dándose estricto cumplimiento a los reglamentos existentes sobre la materia y haciendo las distribuciones de las aguas de acuerdo con los derechos de cada cual.

Es menester que la autoridad proceda con la energía que el caso requiere a reprimir los abusos que puedan cometerse, asegurando que en todo momento no falte el agua para las poblaciones.

Sírvase US. dar cuenta a este Ministerio oportunamente de las medidas que se tomen por US. de acuerdo con las ideas manifestadas en la presente circular".

EL AGUA POTABLE DE LA GRANJA

El Alcalde de esta comuna ha enviado a la Inspección del Servicio de Agua del Canelo, que sirve a esa población, la siguiente nota:

"Considero de mi deber hacer presente a usted la mala calidad del agua que la Empresa del Canelo está suministrando a los habitantes de esta comuna, y la deficiencia enorme que se nota en el servicio pues de cada 48 horas sólo un 12 viene agua por las cañerías.

En este tiempo de Verano, propicio al desarrollo de las epidemias, ello constituye un grave peligro para la salubridad pública, por la cual debo velar.

Según opiniones que he recogido, si la provisión de agua es insuficiente en las fuentes, el mal podría remediarse hasta cierto punto estableciendo el servicio permanente a baja presión en vez del servicio a presión alta durante limitadas horas.

Este último presenta las siguientes desventajas:

a) Pérdida de agua por el tiempo que es necesario dejar abiertas las cañerías hasta que el líquido no salga turbio o barroso;

b) Pérdida de agua también por la excesiva cantidad de ésta que se almacena en previsión de su falta y que después se bota al restablecerse el servicio.

c) Daño para los consumidores por el aire que arrojan las cañerías cada vez que funcionan de nuevo y que hace marchar los medidores sin consumo alguno.

Rogaría a usted se sirviera tomar en cuenta estas observaciones, a fin de poner remedio a los males apuntados.

Dios guarde a usted. — (Firmado). — **Carlos Vicuña Mackenna**, 1.er Alcalde".

219.96 POR CIENTO EL RECARGO OFICIAL DEL ORO

Los derechos de exportación en la presente semana se cobrarán el 20% en oro y el 80% en letras sobre Londres o Nueva York.

Los derechos de internación, almacenaje, faros y balizas y multas consulares, el total en oro.

La parte en letras se cobrará a razón de 18 d. por cada peso oro de 18 d.

ASOCIACION DE EMPLEADOS DE SANTIAGO

El Sábado hubo junta general de esta Asociación para oir la cuenta de sus delegados al Congreso de Valparaíso.

Se aprobó, por unanimidad, su actitud en él y se les facultó para que continúen las gestiones que han de tratar la unión integral de todas las entidades de la capital bajo la bandera de la "Unión de Empleados de Chile".

Habrá nueva junta general durante el curso de la presente semana, para conocer el resultado de las gestiones do unificación.

La secretaría, como de costumbre, funciona diariamente en Moneda 881 (altos), de 9 a 11.30 A. M. y de 1.30 a 8 P. M.

$ 175.00

Ternos en fina clase, ofrece:

"BARRERA SASTRERIA"

826.— AGUSTINAS.— 826

"CRITICA" DE BUENOS AIRES

Ha sido nombrado, como único y exclusivo Redactor corresponsal en Chile, del popular diario bonaerense, "Crítica", el escritor señor Javier Fernández Pesquero, recién regresado de la Argentina y el que ha establecido la redacción de ese diario argentino, en Lira 641, de esta capital.

LA REGULARIZACION DE LA PROPIEDAD AUSTRAL

EL PROBLEMA DE LA COLONIZACION NACIONAL SERA ESTUDIADO EN LA SEMANA PROXIMA POR EL GOBIERNO

En la tarde de ayer, el Ministro de Relaciones, don Carlos Aldunate Solar, envió el siguiente telegrama a la Unión Agrícola de Llanquihue, con residencia en Osorno:

"Emilio Martín y demás miembros de Unión Agrícola de Llanquihue.—Osorno.

La prensa ha publicado como cosas de actualidad y no completas los proyectos que quedaron pendientes del Congreso sobre regularización de la propiedad austral. Aún cuando esa publicación no tiene carácter oficial, estimo conveniente informar que la Secretaría de Colonización desde que se instaló la Junta de Gobierno está vivamente preocupada de la resolución de este problema que estima de trascendental importancia para la Nación y deplora que la multiplicidad de sus tareas no le haya permitido presentar aún los proyectos definitivos. Sin embargo, la Unión Agrícola de Llanquihue puede descansar en el concepto de que esos proyectos están tan adelandos que se podrán someter a la Junta de Gobierno en la presente semana para que sean discutidas una vez que se organice el nuevo Ministerio. Estos proyectos comprenden las siguientes materias:

1.o Creación de un Tribunal Especial de la índole del presentado por la Comisión Mixta Parlamentaria en 1912 con las modificaciones sugeridas por los estudios de que ha sido objeto y que aconseja el lapso del tiempo;

2.o Creación de una Comisión de Defensa Fiscal y de Investigación anexa al Ministerio de Colonización; y

3.o Leyes interpretativas por el estilo de las recomendadas por el Congreso de Valdivia de 1921, y que el insrascrito tuvo el honor de pertenecer, para facilitar la acción del Tribunal Especial.—(Fdo).—**Carlos Aldunate S.**"

El Mejor Regalo

QUE USTED PUEDE HACER PARA PASCUA, ES UN MAGNIFICO FONOGRAFO PORTATIL

"DECCA"

VARIOS MODELOS
DESDE $ 325
HASTA $ 625
FACILIDADES de PAGO

CASA ESTADO
GRAU 386

Discos bailables importados, desde $ 13.50 cada uno

LOS TRABAJOS EFECTUADOS EN LA MAÑANA DE AYER EN CLUB HIPICO

(PISTA DE ARENA)

Halagüeña
conducida por N. Ramírez, trabajó una vuelta, en 2.14.

Royal Fox
montado por Alf. Silva, atropelló 700 metros, en 46.

Iradier
montado por un aprendiz, largó 1,000 metros, en 1.7 3|5.

Cartilla
montada por un aprendiz, pasó una vuelta, en 2.17.

Kasala
montada por R. Olave, y Aramayo, por G. Martínez, pasaron 1,400 metros, en 1.37. Ganó Kasala por dos cuerpos.

Bricole
montada por N. Ramírez, se floreó al carrerón una vuelta, en 2.23.

Dominó
montado por un aprendiz, pasó a voluntad 800 metros, en 57, después de un descanso repitió la misma distancia, en 54 3|5.

Jaramago
montado por Alf. Silva, pasó una vuelta a voluntad, en 2.18 3|5.

Eudon
montado por un aprendiz, largó 1,400 metros, en 1.41 2|5; en los primeros 1,000 metros fué acompañado por Calderón.

Sangra
manejada por un aprendiz, movió 600 metros, en 39 3|5, después de un descanso repitió igual distancia, en 40.

Weyler
con la monta de H. Ramírez, atropelló 1,000 metros, en 1.7.

Sixpence
montado por un aprendiz, largó 1,400 metros, en 1.37.

INSCRIPCIONES PARA LAS CARRERAS DEL PROXIMO DOMINGO Y JUEVES EN AMBOS HIPODROMOS

CLUB HIPICO

DOMINGO 21

Premio UMBRIA.— 1,600 metros.—Para caballos de tres años, ganadores de una o dos carreras.— Peso: 55 kilos.— Recargo de cinco kilos a los ganadores de dos carreras.— Inscripción: 35.— Premio: $ 3,50 0al 1.o

Almoneda	58	Jalea	53
Modorra	56	Tacabaya	53
Straggler	55	Hecatombe	53
Torreón	55		

Premio ULTRAMAR.— 1,400 metros.— Para caballos de tres años, nacidos en el país, que no hayan ganado.— Peso: 56 kilos.— Inscripción: $ 40.— Premio, $ 4,000 al 1.o

Zumbel	56	Marly	56
Honinton	56	Kasaba	54
Evohé	56	Straw	54
Garete	56	Palisandra	54
Castor	56	Jineta	54
Calderón	56	Calli-Hué	54
Kepí	56	Zona Seca	54

Premio AGUSTIN EDWARDS (clásico).— 2,400 metros.— Para tres años y más que hayan ganado más de $ 20,000.— Handicap limitado entre 60 y 45 kilos.— Inscripción. $ 50.— Ratificación: $ 50 el Lunes antes de la carrera.— Premio: 10,000 pesos y un objeto de arte donado por la familia Edwards Mac Clure al 1.o

Almodovar, André Chenier, Bricole, Halagüeña, Jaramago, Greetings, Joy Bird, Metternich, Chevrolet, Lacierva y Risa Loca.

Premio URUGUAY.— 1,600 metros.— Para todo caballo ganador.—Handicap.— Inscripción: $ 40.— Premio: $ 4,000 al 1.o

Puente Alto, Ispaham, Picazón, Omikrón, Almoneda, Kansas, Jalea, Zomol, Adriático, Predilecta, Iradier, Turista, Matorral, Fanfarrona, Samuelito, Matango y Modorra.

Premio UNIVERSO.— 1,400 metros.— Para caballos de cuatro años y más perdedores desde el 1.o de Julio del presente año.— Peso: 60 kilos.— Descargo de dos kilos por cada carrera perdida desde esta fecha.— Inscripción: $ 35.— Premio: $ 3,500 al 1.o

Puente Alto, Gondolero, Azpeitía, Iveline, Bric a Brac, Yumbel, Dax, Canción, Joselito, Weyler, Eudón, Billy White, Yacaré, Toinette, Georgette, Redondilla y Glenley.

Al programa del Domingo se han agregado las siguientes carreras:

Premio.......... 1,10 metros. —Para caballos que no hayan ganado más de $ 18,000.— Handicap. — Inscripción: $ 35.— Premio: 3,500 pesos al 1.o

Premio............ 1,500 metros. —Para caballos que no habiendo llegado placé, no hayan ganado desde el 20 de Abril del presente año. —Handicap.— Inscripción: $ 35. — Premios: $ 3,500 al 1.o

Nota.— Los retiros de estas carreras vencen mañana, a las 2 P. M.

JUEVES 25

Premio VALENCIA.— 1,500 metros.— Para caballos que no hayan ganado más de $ 30,000.— Peso, 3 años, 46 kilos; cuatro años y más, 50 kilos.— Recargo de dos kilos por cada $ 5,000 ganados en premios.— Inscripción: $ 35.— Premio: 3,500 pesos al 1.o

Adriático, Fiolidina, Almoneda, Zomol, Pumarino, Iveline, Honinton Humorada, Humorist, Azpeitía, Modorra, Picazón, Ispaham, Iradier, Weyler, Matorral y Kepí.

Premio VENT ARRIERE.— 1,400 metros.— Para caballo de tres años que no hayan ganado.— Peso: 56 kilos.— Inscripción: $ 40.— Premio: $ 4,000 al 1.o

Obsequio II.	59	Straw	54
Ganadero	59	Cartilla	54
Fronteriza	57	Palisandra	54
Fumada	57	Jineta	54
Garete	56	Zona Seca	54
Pif	56	Calli-Hué	54
Kepí	56	Alpujarra	54
Kasaba	54		

Premio VALDIVIA.— 1,400 metros.— Para caballos de tres años, ganadores de una carrera.— Peso: 57 kilos.— Inscripción $ 35. —Premio: $ 3,500 al 1.o

Torreón	57	Jalea	55
Straggler	57	Hecatombe	55
Honinton	57	Otumba	55
Marly	57	Humorada	55
Capitolio	57	Gomalaca	55
Sixpence	57	Tacabaya	55

HIPODROMO CHILE

Premio STEEPLECHASE DE VERANO (clásico).— 4,800 metros m|m —15 saltos.— Seteeplechase.— Para caballos de cuatro años y más que hayan corrido en saltos.— Handicap.— El top weight no excederá de 78 kilos. Inscripción: $ 30.— Ratificación: $ 30 el Lunes 15 de Diciembre.— Premio: $ 6,000 al 1.1

Polvillo Smart y Pillulio.

Premio VICTORIA. — 2,500 metros.— Para todo caballo. —Handicap.— Inscripción: $ 50.— Premio: $ 5,000 al 1.o

Fanfarrona, Kansas, Joy Bird, Grampián, Greetings, Omikrón, Lacierva y Gran Bonetón.

Hoy, hasta las 4 P. M., se recibirán inscripciones para las siguientes carreras agregadas al programa del Jueves:

Premio............ 1,500 metros. —Para todo caballo ganador.—Handicap.— Inscripción: $ 40.— Premio: $ 4,000 al 1.o

Premio............ 1,100 metros. —(De remate).— Para caballos nacidos en Chile que no hayan ganado desde el 1.o de Julio de 1924 y que se rematen por $.,000.— Peso 58 kilos.— Descargo de dos kilos por cada $ 1,000 menos en el avalúo.— Inscripción: $ 35.— Premio: 3,50 pesos al 1.o

Nota.— Los retiros de estas carreras vencen mañana a las 2 P. M.

DOMINGO 21

Premio NOGALES.— 1,200 metros. Billy White, Iverdún, Alazán, Poruña, Soga, Ll. George, Pichardín Kamarad, Elita, Pelendón, Apático Facuo, Monleone, Glacé, Dody, Jarana, Clac.

Premio NILAHUE.—1,200 metros. Guernsey, Vaivén, Marcola, Pinturera, Gen. Prim, Zan, Ja Já, Papirote Villapín, César Borgia, Jacobino, Lantenac, Gordiano, Márida, Tritón, Fiolidina.

Premio NEGRETE.—1,200 metros. Fiero, Taglioni, Mad. Bovary, Col Maduro, Morgiana, Georgette, Compadrito, Maravedí, Parlachinita, Güira, Coquetón, Gran Liga, Brasilera Banderolo, Tarnopol.

Premio NEUQUEN.— 1,200 metros.

Kim	55	Brother	51
Carabinero	55	Krasure	5
Zambombo	55	Edith	51
Zumbel	55	Idria	5
Ravachol	54	Dagmar	5
Sin Pensar	54	Zizañero	4
Jineta	54	Calli-Hué	4
La Montespan	53	Sangra	4
Zumacal	53		

Premio NOS.— 1,400 metros.

Alcaldesa	59	Yumbel	4
Tendal	59	Justiciero	4
Kingston	55	Kosmos	4
Galaor	55	Cerdal	4
Midinette	51	Picaronera	4
		Xois	40

Premio SPORTSMAN.—3,400 metros.— Steeplechase.
Young Fellow, Nocivo.

El Premio NANCAGUA fué declarado sin interés.

Hasta el Martes 16, a las 4 P. M., se reciben inscripciones para la siguiente carrera agregada al programa de este día:

Premio NEVADO.— Handicap para tres años ganadores.— Inscripción: $ 25.— Premio: $ 2,500 al 1.o —Distancia: 1,400 metros.

Los pesos se publicarán a las P. M., y los retiros se recibirán hasta el Miércoles 17, a las 9 A. M.

JUEVES 25

Premio OCOA.— 1,500 metros. Billy White, Tangola, Soga, Pichradín, Isócrates, Marconigrama Villapín, Hyrcanio, Guernsey, Clac Peyuco, Indino, JaJá, Iverdún, Labrador.

Premio OVALLE.—1,500 metros Pinturera, Buena Seña, Fiolidina Kolima, Vaivén, Bellorita, Marcola Toinette, Lantenac, Jacobino, Pasajero, Tarnopol, Wintergreen, Coli Vun.

Premio OVALLE.— 1,50 metros. Banderolo, Tendal Marianita, Francesita, Grioga, Petirrojo, Farrucho Güira, Saddie, Georgette, Justiciero Anitra, Col. Maduro, Brasilera.

Premio Osorio.— 900 metros Apático, Glacé, Dody, Pelendón Vilú, Ll. George, Kamarad, Corita Facuo, Lon, Shoking, Villapín.

Premio ONGOLMO.— 900 metros Fiero, Coquetón, Márida, Mad. Bovary, Tritón, Parlachinita, Gen Prim, César Borgia, Madamo, Estatira, Güira, Clac, Papirote, Gordiano Petite Chose.

Premio OLMUE.— 1,200 metros.

Alcaldesa	50	Farolera	4
Eclicse	57	Picaronera	4
Kignston	56	Fabal	4
Midinette	52	Jason	4
Cerdal	48	Xois	4
Justiciero	47	Amorosa	4
Kosmos	47		

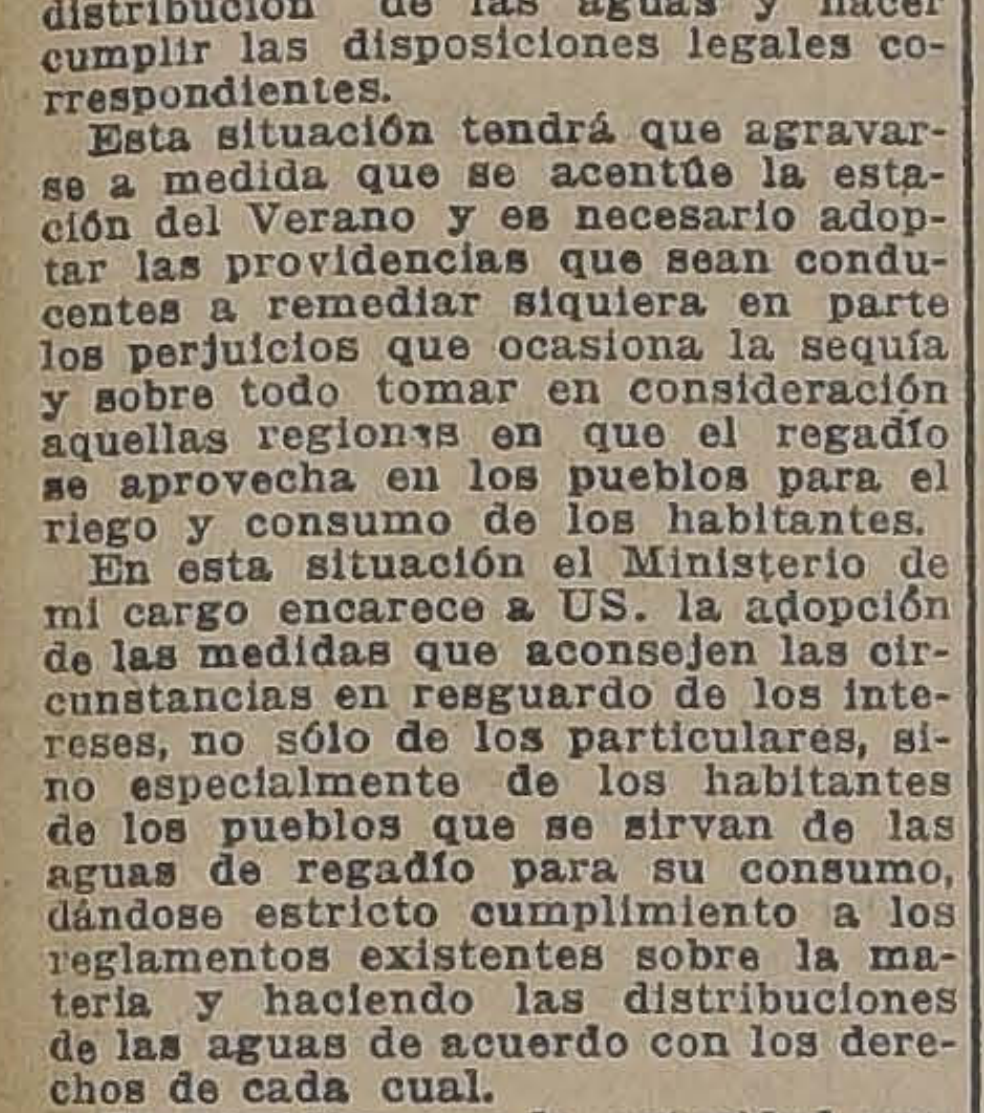

Nuevos y espléndidos modelos de **CORSES y CORSES-FAJAS**, cortes de absoluta perfección y de belleza en la forma, muy cómodos, garantizados, en ricas telas francesas, hacemos sobre medida. Un profundo conocimiento en la fabricación de corsés, nos permite hoy anunciar nuestra casa como la **CORSETERIA MAS COMPETENTE DEL MUNDO.**

Liquidamos una gran existencia de corsés hechos bajos de seno y largos de cadera, — modelos muy acreditados, — a $ 18.20 y $ 21.00 cada uno.

También, por conclusión de nuestro negocio de calzado, realizamos, sin reparo en los precios, toda la existencia de calzado de lujo "Cole" legítimo.

"CORSETERIAS UNIDAS"
SAN ANTONIO N.º 78

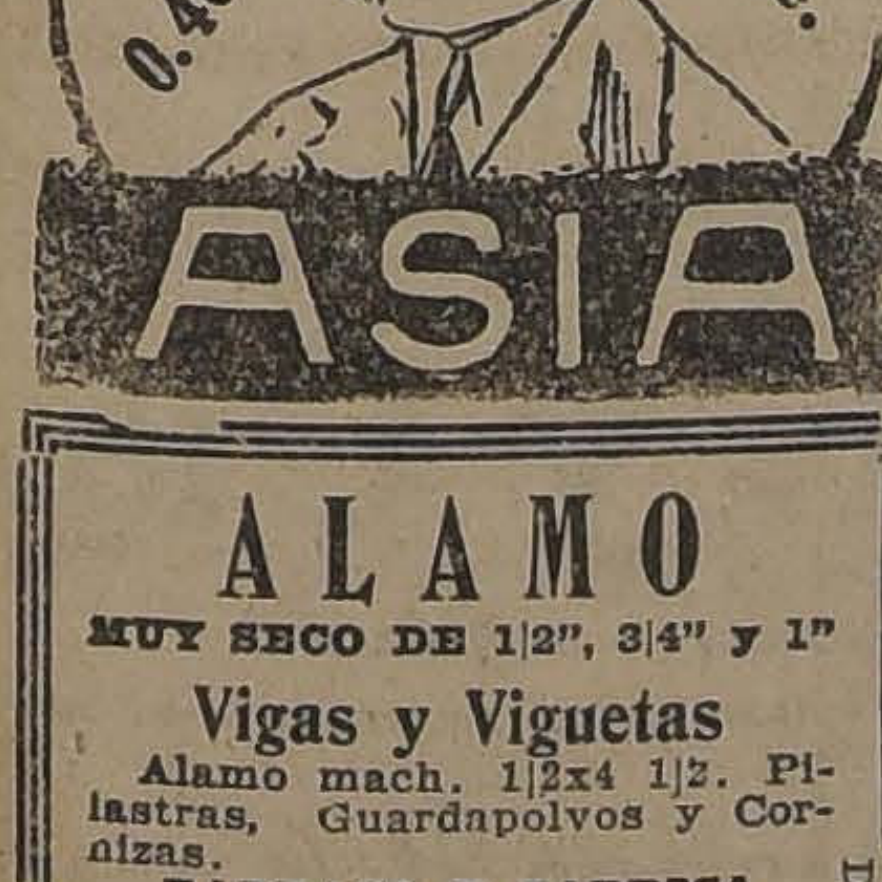

ALAMO
MUY SECO DE 1|2", 3|4" y 1"
Vigas y Viguetas
Alamo mach. 1|2x4 1|2. Pilastras, Guardapolvos y Cornizas.
BARRACA Y FABRICA
LA REPUBLICA
DOmeyko 2354 — Teléfono 182 Parque
D-19.

SE COMPRA

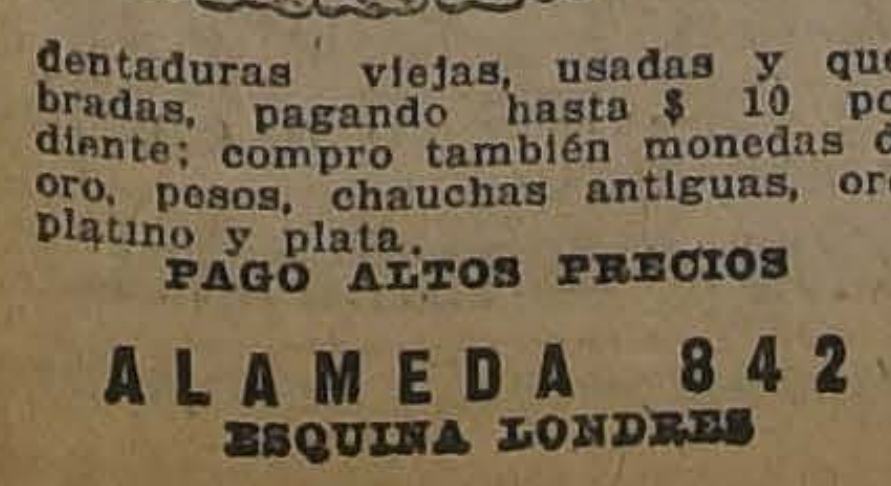

dentaduras viejas, usadas y quebradas, pagando hasta $ 10 por diente; compro también monedas de oro, pesos, chauchas antiguas, oro, platino y plata.
PAGO ALTOS PRECIOS
ALAMEDA 842
ESQUINA LONDRES

Te Kandegama

Té Kandegama

PIDASE EN TODAS PARTES

NOTA. — El TE KANDEGAMA, no se expende suelto; debe rechazarse todo té a granel que se le ofrezca bajo nuestra marca.

NOTA IMPORTANTE. — Consérvense todos los envases vacíos; se canjean por premios.

Cía. Comercial Kandegama Lda.

CASILLA 2860. —:— MONJITAS N.º 757. —:— TELEFONO 2124.

Aceites Lubricantes
"BUFALO"
Ofrecen para entrega inmediata sus únicos agentes:
WILLIAMSON & COMPAÑIA
BANDERA Esq. CATEDRAL

MUEBLERIA
LA ARGENTINA
214 — Bandera — 220
José Gurfinkel
GRAN SURTIDO DE MUEBLES DE TODOS ESTILOS FABRICA
CHILOE 1310
A precios más bajos que en todas las Mueblerías. Antes de hacer sus compras, consulte mis precios.

CASA QUINTA

En Ñuñoa, Los Guindos, con edificio moderno de primer orden y hermosas plantaciones, tienen encargo de dar en arriendo por la temporada de Verano. — DIAZ & LLONA, Huérfanos 1165, Teléfono 14, Central.

EL GRAN MOVIMIENTO DEL GREMIO DE RODADOS DE LA CAPITAL

por LUIS VALDES

De la Asociación de Choferes de Autobuses

Nada más simpático para los asalariados que trabajamos en el Rodado el haber presenciado ayer la gran Convención local llevada a efecto bajo los auspicios de la Asociación a que tengo la honra de pertenecer. Se envió en esta convención, con toda clarividencia el enorme entusiasmo por unificar las fuerzas de todas las organizaciones del Rodado; prueba de ello, es el acuerdo unánime de formar la junta ejecutiva que regirá los destinos de esta gran unificación.

Vale la pena estudiar aquí un problema de vital importancia. Los obreros del volante vemos como hay tantas organizaciones que apenas tienen socios para celebrar sesiones y no para manejar servicios tan necesarios como son los que necesitan los asalariados del volante, es así como con muy buena idea se han unificado ya algunas organizaciones. En estos momentos está en estudio la unificación de la Sociedad Manuel Montt y la Mutual de chauffeurs; esto en realidad es digno de aplauso y de imitación, e inmediatamente de decir esto, se me ocurre ...Andaría muy bien una unificación entre la Sociedad de dueños de autos de alquiler y la Asociación de Chauffeurs de Autobuses... Creo no estar equivocado al decir que al efectuarse esta unificación, pasarían estas dos colectividades a ser la más potente del país. Dejo insinuada la idea.

No puedo terminar este modesto artículo sin antes hacer presente al señor Intendente Municipal, que llegó a ese puesto según él, lleno del mejor entusiasmo para servir los intereses de la ciudad, se dé un paseito por las calles donde hay vías de la Empresa de Tranvías y que ésta las está reformando, pues se deja ver a la simple vista que hay premeditada intención ordenada por la dirección de la Compañía de Tranvías, para echar los escombros a la otra parte de la vía, impidiendo con esto, la circulación de todos los vehículos, incluso los autobuses, a quien parece tiene especial interés la empresa en perjudicar. Nada sería esto que se echaran los escombros por un espacio de tiempo corto, esto señor Intendente Municipal, los mantiene la empresa por meses y meses; otras veces se le ocurre instalar los rieles viejos al lado de sus vías, dejando también un pequeño espacio para el paso de los demás vehículos; creo que esto no es correcto y no debe de aceptarlo el señor Intendente Municipal.

Termino invitando al señor Intendente Municipal, ques se dé el sacrificio de un paseito para que presencie por sus propios ojos lo que le acabo de exponer.—L. V.

LA VELADA LITERARIA Y FESTIVAL DE BANDA

DEL VIERNES 19 EN EL TEATRO ESMERALDA

Será a beneficio del Policlínico que el Centro Femenino de Estudio sostiene en Delicias 1236

Entusiasmo reina por asistir a la gran velada que se llevará a efecto el Viernes en el Teatro Esmeralda donde tomarán parte distinguidos artistas nacionales.

El número sobresaliente es el estreno de los eximios bailarines de la cueca chilena por los liliputienses de Chincolco, contratados expresamente para este acto. En la noche de la fiesta habrá un servicio especial de dulces, flores y refrescos, atendidos por el curso de enfermeras, además habrá baile en el Fóyer del teatro.

Para esta fiesta están invitados la prensa en general, las sociedades deportivas y obreros.

Las entradas se expenden en las siguientes partes: Pastelería Palet, Botica San Diego esquina Copiapó, Sastrería de D. Pedro Olmedo, Moneda 1050; Centro de Estudio, Delicias 1036; Botica Franklin de D. F. García Q.

ACUERDOS SOCIALES

Sociedad Mutual de Comerciantes Estación Central

De orden del presidente se cita a junta general para hoy Martes, a las 9 P. M., en San Alfonso 7. En esta asamblea se tratará sobre la discusión y aprobación de los estatutos y reglamentos de la Sociedad que ya han sido elaborados por la comisión respectiva.

Se comunica también a las personas que se interesan por ingresar a la sociedad que todos los que ingresen antes del 31 del presente, se les considerará como socios fundadores.

La Sociedad Chilena de Pediatría

Mañana, a las 6 P. M., en Olivos N.o 986, casi esquina de Independencia, teatro de la Sociedad de S. M. Andrés Ebner, se verificará la segunda conferencia del ciclo que se ha propuesto desarrollar en los locales obreros esta institución médica. Los números artísticos que completarán el programa serán fes empeñados por artistas del Ateneo Obrero.

La Conferencia estará a cargo del secretario de la Soc. Chilena, Doctor Arturo Baeza Goñi. Se nos encarga citar a los presidentes de organizaciones sociales para que aquilaten estas conferencias y sean dadas en los locales que indiquen.

La velada deportiva teatral de mañana en el Idael Cinema

Con gran entusiasmo se ultiman los preparativos para la velada teatral, boxeril y baile, que el Centro Deportivo Luis Santa María, ha venido preparando en honor de los rotativos "La Nación" y "Los Tiempos", y como clausura de la temporada.

Han ofrecido su concurso para esta fiesta, en forma desinteresada, artistas obreros, tales como Lucho Barra, Carlos Rojas, Luciano López, Matus del Olmo y el dúo, formado por los señores Borra y Páez.

Han sido invitados el Directorio honorario de la institución y caracterizados vecinos de la comuna.

Centro Santiago de la Unión Nacional

Ha dejado de existir nuestro consocio activo señor Leonidas Lagos Ortines, invitamos a nuestros consocios, amigos y a los centros hermanos, a sus funerales que se llevarán a efecto hoy Martes 16 a las 4 P. M., partiendo el cortejo de su casahabitación, Avenida Independencia 358, Pasaje Mac-Clure, casita 21.

Unión Central de Empapeladores en Resistencia

En la reunión efectuada el Domingo pasado se tomaron los siguientes acuerdos:

1.o dejar sin efecto la rifa anunciada el mes pasado a fin de no infringir el Decreto-Ley del Gobierno.

2.o Efectuar un paseo el día 28 del presente, a la 1.30 P. M., en la quinta de la Avenida Chile 878.

Las tarjetas de socios y adherentes están a disposición desde el Domingo en poder de la comisión, señor Taledo, Troncoso, Farías, Agüero, Luengo, Contreras Díaz, Miranda. El vapor es 10 pesos para caballeros y 5 pesos para señoras o señoritas. Habrá interesante programa deportivo y musical.

3.o Se acordó retirar los delegados al comité pro-libertades públicas de los asalariados, nombrándose delegados al comité de los estudiantes, único frente civil.

GRAY!!

D-10.

REGALOS DE PASCUA

Discos "VICTOR"

SIEMPRE
LO MAS
MODERNO
Y
MEJOR
ELEGIDO

Porcelanas Rosenthal

OBJETOS DE ARTE
PLAQUES
CRISTALES
ESTATUAS
OBJETOS DE CUERO
LAPICERAS FUENTE
LIBROS

Victrolas "Víctor"

EN LAS
MEJORES
CONDICIONES
DE PAGO

ROLLOS PARA PIANOS AUTOMATICOS

SURTIDO ENORME. — PRECIOS BAJISIMOS

Una visita no envuelve compromiso de compra.

GRIMM & KERN - AHUMADA 99, esq. MONEDA

Importadores de los famosos pianos GROTRIAN-STEINWEG y Pianos Automáticos MANUALO y AMPICO.

D-16.

LA LABOR CULTURAL DE LA SOCIEDAD DE S. M. "ANDRES EBNER"

LA FIESTA DEL DOMINGO

En la tarde del Domingo se llevó a efecto en el salón social de esta institución la segunda de las tardes culturales.

La conferencia estuvo a cargo del señor Luis Moreno Rojas, secretario del Ateneo Obrero, y la parte artística, a cargo del Centro Alejandro Flores. El salón se hacía estrecho para contener el número de asociados y familias que prodigaron sus aplausos a los artistas, haciendo repetir la mayoría de los números del programa.

El Miércoles 17, a las 6 1|2, se llevará a efecto la conferencia que la Sociedad Médica de Pediatría viene desarrollando en los centros obreros en unión del Ateo Obrero de Chile. Se invita a las familias del barrio.

La entrada es gratis.

Para la tarde cultural del próximo Domingo la parte artística estará a cargo del popular actor Lucho Barra.

El secretario de la institución

EL PREMIO EMBAJADA ARGENTINA

EL JUEVES SE REALIZARA LA ENTREGA EN LA SOCIEDAD ARTESANOS LA UNION

El próximo Jueves, a las nueve de la noche se llevará a efecto la velada que la Comisión de Escuela de la Sociedad Artesanos La Unión viene organizando, con el propósito de repartir los diplomas y premios para los alumnos de la Escuela Nocturna "Fermín Vivaceta".

El número de atracción de esta fiesta está en la entrega del premio "Embajada Argentina", para el mejor alumno de la Escuela, que consiste en el obsequio de la suma de ciento cincuenta pesos, y que fué conseguido por el Grupo México, de parte del señor Embajador argentino, Excmo. señor don Manuel Malbrán.

Para la fiesta del Jueves se está organizando un buen programa, que estará a cargo de conocidos aficionados.

A este acto asistirá el señor Embajador, las familias de los alumnos, miembros de la Sociedad Artesanos, el Directorio del Grupo México y de otros conjuntos culturales.

En este acto harán uso de la palabra el señor presidente de la Sociedad Artesanos, don Manuel Anguita, el presidente de la comisión de Escuela don Nolberto Villagrán, el Excmo. señor Embajador y el secretario general del Grupo México, señor Daniel Castañeda Macías.

La entrada para esta fiesta será gratuita.

EL CENTRO CAMILO ORTUZAR ELEGIRA MAÑANA EL NUEVO DIRECTORIO

Mucha actividad se ha notado en estos días entre los dirigentes de esta colectividad con motivo de la próxima elección del Directorio.

La asamblea al celebrarse mañana, a las 3 P. M., revestirá excepcional importancia; porque además de leerse en ella la memoria de los trabajos efectuados en el año, se someterá a su aprobación diversos asuntos de interés, que tienen relación con su organización interna y con la acción benéfica que debe desarrollar el centro en favor de sus asociados.

Como lo hemos anunciado la asamblea se efectuará en el hogar social del centro Sazié 2557.

Se nos pide manifestar a los socios que por algún motivo no recibieren oportunamente la invitación se den por invitados.

—Hoy celebrará sesión el Directorio a la hora de costumbre.

Sociedad Mutual de Comerciantes

En su última sesión de Directorio esta institución, entre otros, tomó los siguientes acuerdos:

Se aceptó como socios a los señores Jaime Sofía Moly, Sofía Navarrete, Rosa Roger, Isaac Mercovich, Delfina Arriagada y Juan Mella.

Aceptar la renuncia de don Salustio Muñoz.

Pedir a la Intendencia Municipal que antes de dictar el anunciado decreto sobre sustancias alimenticias se oiga a una comisión de comerciantes, que expondrán la reformas que a juicio del comercio deben hacerse.

Centro Exequiel Vilches

LA FIESTA DEL LIBRO

La Fiesta del Libro, que tradicionalmente efectúa este centro, en la Penitenciaría de Santiago, este año se efectuará el próximo Domingo 21 del presente. Para esta fiesta se tiene preparado un buen programa a cargo de conocidos actores obreros que prestarán su concurso desinteresado.

Entre los socios del centro reina bastante entusiasmo por asistir a esta manifestación a los penados de la Penitenciaría.

En nuestro local, San Francisco 748, recibimos todas las noches los libros, especies de vestuario que deseen donar para llevarles a los reos.

Sociedad La Universal Leopoldo Lagos

Presidido por los señores Carlos Valdés y Gaspar Tello, celebró sesión el Directorio y tomó los siguientes acuerdos:

Agradecer a don Arturo Blanco el envío del folleto que sobre la Vida y Obras de don Fermín Vivaceta, ha escrito, felicitándosele por tan valioso estudio.

Tomó la promesa a los nuevos socios señores Baldomero Rayo Campo y José Manuel González Silva, presentados por los señores Palmenio Rayo y Saturio Eyzaguirre.

Dejar constancia de los agradecimientos enviados por el socio, señor Demetrio Soto, por las atenciones recibidas durante su larga enfermedad; y que los socios señores Gonzalo Rojas y Ricardo Ganter siguen mejor.

Aprobó el balance de la Comisión de Fiestas.

Pedir datos a la tesorería para confeccionar un cuadro artístico del movimiento de socios y sus cuotas, etc.

Enviar nota al director, señor Enrique Borbarán y al ex-socio, señor Eliseo Quezada, de Valparaíso.

Hacer presente a los socios jubilados que están obligados a seguir pagando una cuota mensual de $ 1.00 durante los primeros cinco años de su jubilación; y a los activos y pasivos que deben cancelar de preferencia las cuotas mortuorias, de edificio y representación.

Citar a las comisiones ya nombradas para hoy, 16, a las 8.30 P. M., en Secretaría.

CIGARRILLOS
VAN DYCK
40cts. Pqte.

Sociedad Empleados de Carnicerías "El Esfuerzo"

Cítase a asamblea general extraordinaria para hoy, a las 9 P. M., en el local de costumbre a todos los asociados sin excepción, para tratar la siguiente tabla de trabajo:

1.o Próxima velada beneficio; 2.o Carnet social; 3.o Incidentes varios, 4.o Táctica de defensa; 5.o Rumbo a las comisiones y 6.o Correspondencia recibida y enviada.

Unión General de Obreros Metalúrgicos

En su última sesión acordó hacer una suscrición forzosa para mandar a los camaradas de Viña del Mar.

Tomen nota los compañeros, en la Maestranza Caleta Abarca el sueldo mayor es $ 1.39 por hora y el menor 30 centavos y así la Gerencia les niega un pequeño aumento que piden con tanta justicia.

Se nombraron varias comisiones y se acordó para hoy, a las 8 P. M., reunirse el Directorio y delegados, a los que tienen talonarios del sorteo que los devuelvan cuanto antes en secretaría, deben devolver la plata, a los que hubiesen tomado número.

Conjunto M. y L. La Aurora

Según los acuerdos de la última sesión, el Viernes próximo debe prestarse el concurso al Centro Femenino de Estudio, en el Teatro Esmeralda, a las 9 P. M., hora en que dicho Centro efectuará una velada a beneficio del Policlínico que sostiene.

Se avisará a los ejecutantes por la prensa el local y hora en que se hará el Jueves o Viernes el ensayo correspondiente.

Se encarece a los socios su asistencia a la sesión extraordinaria del Jueves próximo, por tratarse del estudio y aprobación de los nuevos Estatutos

Centro El Despertar

ESCUELA RACIONALISTA

El 25 del presente se efectuará en la Escuela Racionalista de Peñaflor, el reparto de premios a los alumnos de dicho plantel que se han distinguido por sus estudios y amor al trabajo.

Se ruega a las personas que han ofrecido obsequios para los niños, que lo hagan cuanto antes para no retardar su distribución.

Paseo a Peñaflor — Continúan recibiéndose en secretaría las adhesiones para este paseo que se efectuará el 25 de Diciembre.

La cuota se ha fijado en $ 8 para los socios y en $ 10 para los particulares; para las señoritas socias la cuota es de $ 4 y para señoritas particulares es de $ 5.

La clase instructiva de hoy. — A las 9 P. M. se dará comienzo a la clase instructiva cuya dirección estará a cargo del distinguido profesor señor Díaz Quiroga.

BEBA

COMO APERITIVO

un COCTAIL en COGNAC LA PARRA DE ORO y como digestivo una copa de COGNAC LA PARRA DE ORO de la VIÑA ERRAZURIZ PANQUEHUE, se sentirá sano y reconfortado para su trabajo.

Pídalo al Depósito de esta Viña en Santiago:

SANTA ROSA 835

Teléfono 164 Matadero

PRECIO DEL CAJON: $ 144

LUIS GONZALEZ Z.

AGENTE

FIESTAS SOCIALES

SOCIEDAD S. M. SANTA FILOMENA. — Hoy a las 9 P. M. se llevará a efecto un baile familiar, el que será amenizado por una buena orquesta.

SOCIEDAD DE S. M. JUAN M. DAVILA. — Con todo entusiasmo prepara la Comisión de Fiestas de esta institución, el baile familiar, que en honor de las familias de los socios se llevará a efecto el Sábado 20 de los corrientes a las 9 P. M.

CENTRO POLICIAL MANUEL CONCHA P. — Hoy, vermouth de 6 a 8 1|2 P. M. y en la noche de 9 y 1|2 a 12 baile social con orquesta.

CENTRO RECREATIVO ALMENDRAL —El Viernes se llevará a efecto el desafío de Shymmi y one-step que tienen pendientes los señores Luis Calderón y Carlos Rojas.

CIRCULO SOCIAL MAGALLANES MOURE. — Para hoy la comisión de Fiestas ha preparado un interesante baile social desde las 6 y media hasta las 8 1|2.

Este baile social será en honor de los Ku-Klux-Klan. A este acto se invitan a todas las personas que se dan continuamente cita en nuestro hogar social.

CENTRO POLICIAL MANUEL VILLALOBOS. — Esta noche habrá un baile familiar para los socios y socias con sus familias y centros amigos.

CENTRO RECREATIVO VICTORIA.—Para hoy a clase instructiva, de 8 a 11 P. M., en su local, Independencia 2864.

EL FERROVIARIO, CENTRO DE INSTRUCCION CULTURAL. —El 20 del presente mes se llevará a efecto el campeonato de one-step por Santiago, para aficionados, en nuestro salón social Bascuñán N.o 542.

En todas las colectividades de la capital se nota marcado entusiasmo por concurrir a este torneo de arte que, como sabe se disputará fuera del centro que mantiene el campeonato por Santiago. Habrán 6 medallas artísticas, que son 2 de oro, 2 de oro y plata y 2 de plata.

CITACIONES

Unión de Electricistas — La comisión de fiestas para hoy a las 8 P. M. en Amunátegui 834.

Comité de la Calle Macuada Pro-Adelanto Local. — A junta general hoy a las 7 P. M.

Círculo Arturo Prat de la Unión Nacional. — Cítase a sesión de junta general extraordinaria con el objeto de elegir nuevo Directorio.

Conjunto Artístico Sindical. — Se cita a reunión para hoy a las 8 P. M. en Bandera 657.

Sociedad Dávila Baeza. — Al Directorio para el Jueves a las 9 P. M.

Sociedad Proveedores de Leche. —A sesión para hoy a las 9 P. M. se recomienda especialmente la asistencia.

Centro Social y Deportivo Adolfo Morales. — A junta general para hoy a las 9 P. M.

Círculo Ku-Klux-Klan. — A junta general para el Miércoles a las 9 P. M. en casa del presidente en calle Infante. Se ruega la asistencia para elegir nuevo directorio y tratar asuntos muy importantes.

Centro de la Unión Social de la Parroquia de San Francisco Solano (Sección Caballeros). — Se recomienda a los padres de familias, principalmente a los que son socios de este Centro que asistan con sus hijos a la novena del Niño Dios, que dará principio hoy a las 8 P. M. en esta parroquia.

Sindicato Blanco de Pintores. — A junta general ordinaria a los miembros de este sindicato para hoy Martes a las 7 1|2 P. M. Se encarece la asistencia a los socios para que firmen el registro y se pongan al corriente de la marcha del sindicato.

Conjunto Artístico Alejandro Flores

Conforme a nuestro programa de trabajo, el Sábado pasado este conjunto, trabajó en la velada de la Escuela Federico Errázuriz, cumpliéndose el programa en toda sus partes.

El Domingo 14 se llevó a efecto la matinée que organizó la Sociedad Andrés Ebner, cuyo programa teatral estaba a cargo de este conjunto, resultando todo un éxito los diversos números que se presentaron, sobresaliendo los que estaban a cargo del grupo "Gaucho".

Anoche se citó a este cuadro al Teatro Brasil, a la velada-conferencia que organizaba el Consejo Pro Patria y Hogar, los números que se habían preparado especialmente para esta función llamaron vivamente la atención del público, debido a su corrección y buena presentación, por los que los asistentes se retiraron complacidos del espectáculo.

Esta noche se seguirán los ensayos de la obra "Mustafá", que pronto pondremos en escena por lo que se hace la asistencia obligatoria a los socios y socias en general; además celebraremos una corta reunión a fin de tratar sobre la crítica gratuita que se hizo a nuestro presidente, señor Arturo Díaz, por uno de los conjuntos de esta capital.

Sociedad Unión de Peluqueros

En junta general extraordinaria celebrada por esta institución el Jueves 11 del actual, se eligió el siguiente Directorio que regirá los destinos de la institución para el próximo período.

Presidente, señor Víctor Astudillo Tobar.

Vice, señor Ildefonso Avila.

Secretario, señor Juan D. Salas.

Vice, señor Luis A. Soto.

Tesorero, señor Alejandro García.

Directores: José Las Heras, José Tomás Pareja, Abel Henríquez, Zacarías Constanzo, Daniel Rivera, Humberto Tapia, Manuel Aliste, Cupertino Montenegro, Eduardo Figueroa A., Bernabé Calderón, Florencio Castro y Juan Durán.

Comisión de contabilidad, señores: Andrés Lacassia, Juan Sánchez y Manuel J. Sierra.

Comisión de fiestas, señores: Juan Durán, Bernabé Calderón, Filadelfio Rojas, Idelfonso Avila, Agustín Rebolledo, Guillermo Ovalle, Manuel Aliste Forencio Castro, Juan Barahona, José M. Opazo, Romelio Zúñiga, José Durán, Eduardo Figueroa, Diego Durán, Aliro Romero, oJsé T. Pareja, Bartolomé Zamorano, Ismael Escobar, Juan Carrasco, Luis A Román, Daniel Rivera, Daniel Otedza, Ramón Pavés, Manuel Gaete, Abraham Aravena, Adrián Valdés, Luis Arriagada y José A. López.

Sociedad Fermín Vivaceta

Cítase a sesión extraordinaria de directorio para mañana Miércoles a las 9 P. M., en Avenida Matta 623.

Tabla: Aniversario social, cuenta comisión de edificio y clausura escuel nocturna.

HOY SE REALIZARA EL CONCURSO DE DECLAMAC

A LAS 9 DE LA NOCHE SE DARA COMIENZO A ESTE ACTO EL LOCAL DE LA SOCIEDAD ARTESANOS LA UNION

Esta noche se llevará a efecto el concurso de declamación que ha venido organizando el Grupo México.

El torneo del Grupo México, ha contado con la simpatía general de todas aquellas personas que han comprendido el esfuerzo de sus dirigentes.

Al acto de esta noche, que se pone bajo el patrocinio de todas las colectividades culturales de la capital y de las personas que se interesan por estas actividades, se le augura un éxito completo.

EL ORDEN DE LOS PARTICIPANTES

El Domingo en la tarde se reunieron los concursantes en una asamblea para tratar acerca de este torneo y determinar todos aquellos detalles necesarios para una mejor comprensión y para evitar asperezas.

En esa reunión se designaron las dos personas que faltaban para integrar el jurado y por sorteo, se clasificó el orden de participación de cada uno de los concursantes.

De las tres series de que consta este concurso, actuará primero la que corresponde al premio "Nicanor de la Sotta", para continuar la de las señoritas por el trofeo "Berta Singerman" y finalizar por el premio "La Nación".

En la primera y tercera serie, para aficionados tomarán parte 12 concursantes y en la de señoritas actuarán ocho, entre ellas, Margarita Núñez del Prado, la señorita Inés Ballesteros. Martina Valencia, Eglentin Sour y otras.

LA PARTE MUSICAL

Como entre cada acto de cada una de las series, habrá un intermedio se ha conseguido el concurso de la orquesta de la Sociedad Artesanos para amenizar el desarrollo de torneo, la que ejecutará de su repertorio.

LA HORA DE COMIENZO DEL ACTO

Se nos pide hacer prese el acto de esta noche co por lo numeroso de los par a las nueve de la noche, en

LOS PREMIOS

Los premios para este se exhibirán esta noche y mana se hará igual en trinas de la relojería de los nos señores Raúl y Gu meau, ubicada en la calle go N.o 257, tercera cuadra Diego.

INVITACION

Se nos pide invitar al esta noche, a todos los m las instituciones cultural capital, con el propósito mular a los que van a tom en él.

Con este efecto, se ha to que haya localidades en el local para esta fiesta de la Sociedad Artesanos La ubicado en la calle Riquel entre San Pablo y Sama.

LA REPARTICION DE PREM

La repartición de pre realizará el próximo Sába nueve de la noche en una ta social que se realizará cal de la Sociedad Artesa Unión.

En dicha ocasión se real baile social que será amen una buena orquesta. Han su concurso buenos elemen sicales y el señor Ramón C pecialmente invitado, ejec mejor de su repertorio.

CORREAS

de suela, lona cosida, pelo de camello, balata

Ofrece a los precios más convenientes

FUNDICION LIBERTAD

Libertad 53 y 58

Sociedad de S. M. Igualdad y Trabajo

LA ELECCION DE SU NUEVO DIRECTORIO

Como lo hemos venido anunciando, el Domingo pasado se efectuó la votación para elegir el nuevo Directorio que dirigirá esta Sociedad durante el año 1925.

Damos a continuación la nómina exacta del nuevo Directorio:

Presidente, don Pedro Vera M.

Vice-presidente, Alberto Chávez (reelegido).

Secretario, Alejandro Rus A. (reelegido).

Secretario, Carlos Valdivia Castro (reelegido).

Pro-secretario, José M. Aguirre.

Tesorero, Félix A. López

Pro-tesorero, Liberato Folchi.

Directores: Luis Chacón (reelegido), Manuel Hidalgo (reelegido), Pedro López (reelegido), Arturo González (reelegido), Héctor Puebla (reelegido), Manuel Estay (reelegido), Luis A. Palma (reelegido), Benito Padilla, Miguel Cabezas (reelegido), Arturo Acosta.

Comisión de contabilidad, señores: Juan Poblete, Luis Picon y Juan D. Rojas.

Como puede verse la mayor parte de los hombres han sido reelegido por este nuevo período.

Este Directorio se hará cargo el primer martes de Enero.

Huelga en una Fábrica de Calzado

Se ha acercado a la Redacción de este diario una comisión de obreros de la Fábrica de Calzado Bories Hnos. a informarnos que en vista de los malos resultados obtenidos en la petición que hicieran los operarios a la Gerencia de ese establecimiento en el sentido de que se les mejorara el salario, el personal de operarios que lo componen más o menos 45, han resuelto ir a la huelga.

Al retirarse la comisión de nuestras oficinas, terminaron rogándonos comuniquemos a los obreros por intermedio de nuestras columnas, se abstengan de concurrir a trabajar a dicha Fábrica.

Federación de Sastres de bos Sexos

En la asamblea celebrada el go 14 del presente, el comité zador del Congreso de Sastres ta en carácter informativo bor desarrollada por éste en refiere a las actividades en las organizaciones de dándose lectura a numerosas cibidas en secretaría, como tamb nombramiento de delegados por las organizaciones de ca, Chillán y Osorno.

Por su parte, la comisión ta encargada de acumular fondo los gastos que origine la de dicho Congreso, dió cuenta sultado de la velada realizada presente, la que arorjó una quida de $ 428, que pasaron del tesorero de la Federació

Al terminar la sesión se pres proyecto encaminado a forma del comité pro libertades pú del comité unido de los Quedó de resolverse para la sesión.

Centro Social San Ig

El Sábado sesionó el Comité sitoriamente rige los destinos de lectividad, tomando los siguiente dos:

1.o Verificar la fiesta de la ción de premios del Instituto Domingo 21 del presente.

2.o Postergar la cuenta de para la sesión del Miércoles 17.

3.o Aceptar la renuncia presenta el señor García de su cargo de de billar y nombrar en su reempla ñor Villarroel.

4.o Cobrar las cuotas a todos cios que hasta la fecha han est fructuando de los beneficios del tro.

5.o Comisionar al Padre Corre que designe la persona que pued dar al señor Contreras en sus lab tesorero.

6.o Comisionar al señor Orma ra que organice una reunión ra la repartición de premios a cedores de los diversos campeonat zados últimamente.

7.o Comisionar al señor Contrer la verificación de un paseo.

—Se cita a reunión a todos bros del comité para el Miércoles presente, a las 8 P. M.

Se encarece la asistencia y la lidad en la hora.

REALIZACION ANUAL de EXISTENCIA

Por acercarse el Balance, liquidamos nuestra existencia de Dormitorios, Comedores, Salones, Amoblados completos para Escritorios.

GRAN CANTIDAD EN AMOBLADOS DE TODOS ESTILOS

Aproveche la única oportunidad que esta Casa ofrece a fin de año.

VISITE Y CONSULTE NUESTROS PRECIOS

Se atiende todo pedido de provincias. Embalaje gratis puesto estación.

MUEBLERIA "BERLIN"

BANDERA No. 125

FONCK y Cía.

SANTO DOMINGO 887 — SANTIAGO

Acaban de recibir dos lindas piezas de

Colchas de Alpaca Blancas

Especiales para regalo de Pascua y Año Nuevo

CONVENZASE VISITANDO

Y COTIZANDO LOS PRECIOS VERA QUE NO HAY QUIEN VENDA MAS BARATO QUE LA

MALETERIA "EL FARO" — ESTADO 74

FOOTBALL

CONFEDERACION CHILENA DE DEPORTES

LA IMPORTANTE REUNION DE MAÑANA DEL CONSEJO DIRECTIVO

El Consejo Directivo de esta corporación está citado para mañana a las 7 P. M., en el local de su secretaría Huérfanos 1062, tercer piso.

Deben concurrir a esta asamblea los siguientes señores delegados:

Federación de Football de Chile, señores Carlos Cariola y teniente señor Silvestre Urízar;

Federación de Box Amateurs de Chile, señores Víctor Vargas e Ismael Edwards Matte;

Federación de Esgrima de Chile, señores Emilio Orrego Pardo y comandante señor Carlos Ibáñez.

Federación de Regatas de Chile, señores Leotardo Matus y capitán señor Amaro Pérez;

Federación Deportiva Automovilística de Chile, señores César Vergnasco y Carlos Escobedo;

Federación de, Excursionistas y Exploradores de Chile, señores Juan J. Jiménez y Luis Pezoa G.;

Federación Atlética de Chile, señores Héctor Arancibia Laso y Pedro Musset Castro;

Unión Ciclista de Chile, señores Emilio González y Severo Rojas;

Federación de Tiro al Blanco de Chile, señores Alejandro Blanco Garcés y Leopoldo Figart.

Han sido invitados los miembros honorarios señores Felipe Casas Espínola, Almirante Arturo Fernández Vial, Fernando Subercaseaux, Gabriel Leiva y Vicente Sepúlveda.

La tabla de esta asamblea es la siguiente:

1.o Nota de la Confederación Latino Americana de Deportes, proponiendo fecha para el próximo torneo;

2.o Cuenta de la delegación que fué a Montevideo;

3.o Cuenta de la comisión pro unificación;

4.o Fijación de la fecha para la elección del nuevo directorio;

5.o Exposición que se hará al Gobierno sobre la organización que a juicio de la entidad debe darse al deporte chileno;

6.o Notas recibidas por el delegado del Comité Olímpico Internacional en Chile, señor Jorge Matte Gormaz.

Gimnástico F. C.

El directorio de esta institución se reunirá mañana en Huérfanos 1062, tercer piso a las 9 P. M.

Se ruega a los señores socios, que se sirvan ponerse al día en sus cuotas, para tener derecho a voto, en la próxima junta general de socios, que se efectuará el 30 del presente. El tesorero señor Martínez, los atenderá en calle de Pinto 1858.

Se encarece la asistencia de los jugadores del segundo equipo para el Domingo próximo, en la cancha de la U. D. Española, los siguientes señores:

H. González, Soto, Palacios, Díaz, D. González, M. González, J. Galdames, Escalona, Penafreta, Cordero, y Amaro y las siguientes reservas: Chávez Lobos, Latham, Cortés, Hurtado Cáceres y Vargas.

Asociación de Foot-Ball de Santiago

SERIE COMERCIAL

Hoy a las 9 P. M. en el local de la secretaría Huérfanos 1062, se reunirán los representantes de los clubs que compiten en esta serie, a fin de proceder a la designación del comité que habrá de regir sus competencias. Se recomienda encarecidamente la puntual asistencia.

La Serie Comercial de la Liga Nacional

El Sábado último se verificó el lance final por la competencia de la serie comercial de la Liga Nacional de Footbal l entre los equipos del Nivent Hermanos y Mac. Kay. Como se informó oportunamente, el resultado fué un hermoso empate.

Con este resultado el cómputo final señala a estos clubs en el primer lugar, en empate.

Para definir esta situación el Nivent y el Mac-Kay deberán medirse nuevamente el próximo Sábado, en la cancha Independencia N.o 2.

Será una contienda que despertará gran interés entre los aficionados de los distintos clubs que han actuado en esta importante serie.

INSTITUTO D EDUCACION FISICA F. C.—Importante reunión hoy en [illegible]andé 750 a las 5 P. M. Se encarece la asistencia de los jugadores señores Barrios, Veloso, Urrejola, Ramírez, Oyarzún, Moreira, Arroyo, Arellano, Sepúlveda, Vergara, Contreras, Soto y Castillo.

UNION DEPORTIVA ESPAÑOLA.—Junta general extraordinaria para hoy a las 9.30 P. M., de primera convocatoria y a las 10 P. M., de segunda en el Círculo Español.

ATLETISMO

LA CARRERA PEDESTRE ASCENSION AL SAN CRISTOBAL

SE VERIFICARA EL DOMINGO ORGANIZADA POR EL CENTRO DEPORTIVO FLAMENGO

El Centro Deportivo Flamengo, que con una actividad digna de todo encomio ha venido en esta temporada interviniendo en las diferentes actividades del atletismo local, prepara para el Domingo 21 del actual, una interesante carrera pedestre de ascensión al San Cristóbal.

Para esta jornada, el Centro ha logrado la autorización oficial de la Asociación Atlética de Santiago, y se nos pide invitar a los atletas de las siguientes instituciones: Deportivo El Globo, Deportivo Atlántida, Deportivo Ferroviario Cuerpo Caupolicán y Santiago Atlético.

El recorrido ha sido fijado en la forma siguiente: partida desde la cancha de la Escuela de Medicina, siguiendo por la Avenida La Paz, costado norte del Mapocho Avenida Santa María, Cerro San Cristóbal; bajando por Pío IX, costado norte del Mapocho, Recoleta, una vuelta por Cerro Blanco y llegada a la Escuela de Medicina, dando una vuelta por la cancha.

Se han donado diversos estímulos para esta importante carrera. Las inscripciones se reciben en Avenida San Luis 1374, y se reciben hasta el Miércoles próximo.

Funerales de un deportista

Hoy, a las 8.30 A. M., se verificarán los funerales del deportista señor J. Ignacio Salinas, partiendo el cortejo desde la capilla del Hospital de San Vicente.

El Santiago Atlético nos encarga citar a todos sus socios y relaciones para concurrir a este acto.

El club ciclista Chacabuco, igualmente invita a sus asociados para que se hagan presente en el acompañamiento.

CLUB DEPORTIVO AMERICA.—Cita a sesión de directorio para hoy a las 8 P. M. en Nueva de Ovalle 892.

Se recomienda la asistencia a todas las comisiones nombradas.

EL TORNEO INTERNO DEL CLUB DEPORTIVO AMERICA. — Con todo éxito llevó a efecto anteayer este prestigioso club de los registros de la Federación Atlética, el penúltimo de sus torneos internos. El desarrollo de las diversas pruebas fué por demás interesante, demostrando todos los concursantes encontrarse en buen estado de entrenamiento. Damos a continuación los resultados generales del torneo:

5,000 metros.— 1.o, Juan R. Torres; 2.o, Pedro Iturrieta; 3.o, Guillermo Tapia.

Tiempo: [illegible]' 10".

400 metros.—1.o, Luis Ovalle; 2.o Francisco Molina; 3.o Miguel Riveros.

Tiempo 58' 1|5".

1,500 metros.—1.o, Pedro Iturrieta; 2.o, Rolando Cubillos; 3.o, Guillermo Tapia.

Tiempo: 4.56".

10,000 metros.—1.o, Juan R. Torres; 2.o, Efraín Silva; 3.o, Fco. Molina; 4.o, Guillermo Tapia; 5.o, Luis Ovalle; 6.o, Miguel Riveros; 7.o Rolando Cubillos; 8.o, Juan Molina.

Tiempo: 35' 19".

LAWN - TENNIS

EL TORNEO ESCOLAR.—Con las citaciones que anunciamos a continuación se proseguirá esta tarde a las 4 el torneo organizado por la Asociación Escolar de Deportes.

Vial v. Cortínez, L. Bichara v. Fierro, J. Atiaga v. C. Page, G. Harnecker v. M. Despouy, M. Ossandón v. Barriga.

Estas citaciones tienen el carácter de definitivas. Si se presenta uno solo de los competidores, el ausente será pasado W. O. Si ninguno concurre a la hora y sitio señalado para estas competencias, las canchas que el Club Santiago posee en el interior del Parque Cousiño, ambos serán eliminados de las competencias en forma definitiva.

CITACIONES PARA MAÑANA.—Los vencedores de hoy entrarán mañana a la tercera eliminatoria.

A las 5 P. M. se enfrentarán por el campeonato de dobles las parejas Barriga-Lyon versus M. Ossandón-G. Harnecker, y Despouy-Page versus Jorge y Pablo Ossandón. Estos lances corresponden a las semifinales del torneo de dobles.

CICLISMO

LA IMPORTANTE REUNION DE ANTEAYER EN RANCAGUA

HERMOSAS VICTORIAS DE LOS REPRESENTANTES DE LA UNION CICLISTAS DE CHILE

Especial lucimiento alcanzó el torneo efectuado el Domingo por el Club Ciclista O'Higgins en la ciudad de Rancagua.

La participación de numerosos corredores de la Unión Ciclista de la provincia de Santiago que competían con los valiosos elementos de los clubs O'Higgins y Cauplicán de la ciudad mencionada, hizo que el desarrollo de las distintas pruebas de que constaba el programa, tuvieran momentos de espectación general, pues los locales disputaron palmo a palmo el terreno a los metropolitanos y sólo se dejaron vencer por escasas distancias en los finales de las pruebas

Esto nos demuestra el desarrollo que ha tomado en los últimos tiempos el ciclismo en Rancagua y nos felicitamos sinceramente de ello, pues veremos en poco tiempo actuar en las pistas santiaguinas representantes de provincias del sur, que no tendrán nada que envidiar a los corredores de la capital.

Un público muy numeroso y entusiasta que se había dado cita en el Velódromo Rancagua alentaba durante todo el desarrollo de las carreras a los participantes, tributándoles merecidos aplausos a los vencedores, que fueron paseados en hombros por la pista.

Damos a continuación los resultados generales de este torneo, que estamos seguros, ha dejado gratos recuerdos entre el público asistente.

1.a carrera.—3,000 metros. — Excursionistas.—Inscritos, nueve.

1.o Fernando Lara, Centenario, Santiago.

2.o Segundo Cáceres, O'Higgins, Rancagua.

3.o Luis León, Caupolicán, Rancagua.

Tiempo: 6' 22".

2.a carrera.—5,000 metros.—2.a categoría.—Inscritos, once.

1.o Hipólito Lavanderos, Centenario, Santiago.

2.o Francisco Attn, O'Higgins, Rancagua.

3.o Ramón Lobos, O'Higgins, Rancagua.

Tiempo: 10'.18 4|5"

3.a carrera.—4,000 metros.—3.a categoría.

1.o Antonio Cardona, Arco Iris, Santiago.

2.o Eduardo Descencier, Chile, Santiago.

3.o Eduardo Morales, Centenario, Santiago.

Tiempo: 7' 39".

4.a carrera.—2,000 metros, Infantiles.—Inscritos, cinco

1.o Raúl Lasagña, O'Higgins, Rancagua.

2.o Jorge Quense, O'Higigns, Rancagua.

5.a carrera.— 12,000 metros.—2.a y 3.a categorías.—Inscritos, dieciocho.

Esta carrera por lo numeroso del lote, se dividió en dos series, debiendo definirse la carrera entre los tres primeros de cada serie, con 6 vueltas a la pista.

1.a serie.—1.o Antonio Cardona, 2.o Fco. Atton y 3.o Eduardo Morales.

2.a serie.—1.o Camilo Bermejo, 2.o Alfonso Cotera y 3.o Daniel Azócar.

Durante el desarrollo de las series, hubo de lamentarse la rodada de los corredores del Centenario, lo que los obligó a retirarse de esta competencia.

Resultado de los 12,000 metros:

1.o Camilo Bermejo, Arco Iris, Santiago.

2.o Francisco Atton, O'Higgins, Rancagua.

3.o Antonio Cardona, Arco Iris, Santiago.

4.o Daniel Azócar, Chile Santiago.

Para finalizar esta hermosa reunión deportiva, a pedido de numerosos asistentes, se hizo una presentación de algunos campeones y corredores de 1.a categoría, que había acompañado a los inscritos, sobre una distancia de 5,000 metros.

Tomaron parte los señores: Alejandro Vidal, Francisco del Valle, Luis Nebot, Gumercindo Salinas, Adolfo Estay y José Gamboa.

Los 5.000 metros fueron cubiertos en admirable estilo por los corredores ,los que llegaron a la meta en una sola fila, siendo largamente aplaudidos por la concurrencia.

Federación de Foot-Ball de Chile

El Directorio se reunirá hoy a las 7 P. M. en el local de la secretaría, Huérfanos 1062, tercer piso.

Figuran en la tabla los siguientes puntos:

I. Balance de Tesorería.

II. Nuevas solicitudes de afiliación.

III. Jira de Talca a Santiago y Valparaíso.

IV. Correspondencia internacional.

A la reunión de hoy asistirán prestigiosos dirigentes de varias Ligas de provincias que desean imponerse de la marcha de la corporación.

EXCURSIONISMO

CUERPO EXCURSIONISTAS Y EXPLORADORES CAUPOLICAN.—Resoluciones de esta institución adoptadas últimamente:

Efectuar el próximo torneo el Domingo 21 del presente en los Campos de Sports de Ñuñoa; el torneo se iniciará a las 7 1|2 A. M. con la prueba de 3,000 metros marcha. Las inscripciones se reciben en la secretaría diariamente, Porvenir 3[illegible] y los señores E. Mall, I. Luengo, R. Díaz, E. Na[illegible]ia. Se dará un premio especial al atleta que logre superar algunos de los records establecidos en los torneos anteriores; llevar a efecto el 4 de Enero del próximo año una excursión a La Reina en honor del nuevo directorio; la elección del nuevo directorio tendrá lugar el Domingo 28 del presente en la secretaría; se aprobaron las solicitudes de admisión de los señores Pedro López M., Hugo Scaramelli y Manuel Durand, por unanimidad como socios activos; a indicación del señor Isidro Luego se acordó iniciar un movimiento en favor de la Biblioteca gestionando entre sus asociados el amor por la buena lectura y al efecto hubo acuerdo entre los socios para coadyuvar eficazmente esta cruzada de renacimiento de la institución; además acordóse llevar a cabo charlas mensualmente, a fin de levantar el espíritu intelectual en la juventud deportiva; citar al señor Guillermo Maldini, secretario del Cuerpo para la próxima sesión, a fin de tratar de su renuncia.

CUERPO DE EXPLORADORES MAGALLANES. — Para mañana a las 9 P. M. en "El Diario Ilustrado" está citada la Junta General para ocuparse de la excursión del próximo Domingo y de otros asuntos que requieren rápida solución.

LAS CARRRERAS OFICIALES DEL PROXIMO DOMINGO

LAS ORGANIZA EL CLUB CENTENARIO EN EL VELODROMO DE SAN PABLO

Conforme al calendario de carreras de la Unión Ciclista de Chile, para el próximo Domingo, el Club Ciclista Centenario, llevará a efecto una interesante reunión, con un variado e interesante programa.

Tomarán parte en ella, lo más selecto del ciclismo nacional, y en vista del entusiasmo que se nota entre los corredores por tomar parte en el torneo, creemos que será un éxito completo de la reunión.

Damos a continuación el programa que se desarrollará:

Primera carrera.— 1,000 metros, para segunda categoría, por series de tres corredores.

Segunda carrera.— 2,000 metros para tercera categoría.

Definición de los 1,000 metros.

Tercera carrera. — 6,000 metros para primera y campeones.

Cuarta carrera.—8,000 metros para segunda categoría.

Quinta carrera.—4,000 metros para tercera categoría.

Sexta carrera.—Persecución 6,000 metros Inter Club, por equipos de cuatro corredores, dos de primera y dos de segunda.

Séptima carrera.—3,600 metros excursionistas.

Octava carrera. — 25,000 metros entrenados con moto, para segunda, primera y campeones; esta carrera se correrá sin parabrisas.

CLUB CICLISTA INTERNACIONAL. —Cita a sus jugadores señores Pau, Primard, Toro, Carrasco y Leiva, para hoy a las 11.30 A. M., en la oficina de "Los Sports", Teatinos 666.

CLUB CICLISTA CENTENARIO. Cita a junta general para hoy, a las 9 P. M., en la secretaría Arturo Prat 514. Tabla: Elección del nuevo directorio. Carreras del próximo Domingo.

CITACIONES

General Borgoño F. C.—Junta General para hoy a las 9 P. M. en "El Mercurio".

Wanderer Infantil F. C.— Junta general para hoy a las 8.30 P. M. en Escanilla 316. A esta sesión debe asistir el señor Andrés Alvarez.

Eleuterio Ramírez F. C.— Junta General para mañana a las 8 P. M. en Maestranz N.o 226.

Tabla.— Beneficio.

Centro Deportivo Compañía de G[illegible] P. C.—Directorio para mañana a las 6 1|4 P. M. en el local de la Sociedad Empleados de Comercio.

Tabla.— Excursión y admisión de socios

Germinar F. C. — Junta general para hoy a las 8 1|2 P. M. en el local de costumbre.

1.o de Mayo F. C.—Junta General para hoy a las 8 P. M. en primera citación y para mañana a las 9 P. M. en segunda citación en Coquimbo [illegible]4.

Jorge [illegible] F. C.—Junta General para hoy a la 8 1|2 P. M. en Natar el 1029.

No diga malas Palabras—Use Metholatum

El automovilista precavido siempre lleva Mentholatum en su equipo. Sabe que es tan importante llevar un remedio eficáz para las heridas humanas como herramientas para sanar las heridas mecánicas del automóvil.

Y este es solo un ejemplo de las mil aplicaciones de

UNA CREMA SANATIVA

Mentholatum

Indispensable en el hogar

Aplicando desde luego este remedio calmante, se produce alivio inmediato para toda clase de golpes, torceduras, rasguños, cortadas y quemaduras; evita las ampollas y cicatriza las heridas higiénicamente.

De venta en todas las Droguerías y Farmacias.

Exija el legítimo Mentholatum en sus envases originales Rechace las imitaciones.

NATACION

LA TEMPORADA DE NATACION SE INAUGURA EL DOMINGO PROXIMO

PARTICIPARAN LOS MEJORES ELEMENTOS DE LA CAPITAL

El próximo Domingo 21 a las 9 1|2 A. M., es el día en el cual los aficionados a la natación dan comienzo a sus actividades; para ello los clubs Quinta Normal y Gimnástico Alemán han preparado un variado programa, en el cual tomarán parte los mejores elementos que militan en sus filas.

Este nuevo deporte que ya cuenta en la capital con un crecido número de adeptos, pasará muy pronto a la vanguardia de los ejercicios al aire libre; así lo demuestra el entusiasmo cada vez mayor, y la formación de nuevos clubs que se aprestan para figurar con éxito en la presente temporada.

Se nos encarga advertir a los interesados que las incorporaciones sólo se recibirán hasta el Viernes 19 a las 6 P. M., fecha en que se cerrarán impostergablemente. Estas se reciben en Delicias 84, Piscina Quinta Normal y Estadio Policial, su valor es un peso niños y dos pesos para las demás pruebas, pudiendo con este valor tomar parte en las pruebas que desee.

ASOCIACION DE NATACION Y WATER POLO DE CHILE. — Comités local de Santiago.—Para hoy a las 9.30 P. M., en la secretaría de la Confederación Nacional de Deportes. Huérfanos 1062, está citado el comité y la junta general de delegados.

FERROCARRILES DEL ESTADO

Solicítanse propuestas públicas para el 7 de Enero próximo, por: PERNOS, REMACHES, PLOMO en ligotes CUEROS curtidos, CLAVOS redondos y cuadrados, GRAMPAS alambre y REPUESTOS para auto-carriles.

Bases y antecedentes en la Secretaría del Departamento de Materiales y Almacenes, Estación Alameda.

Santiago, Diciembre 5 de 1925.

ADQUISICION DE MATERIALES, UTILES DE ESCRITORIO Y DE IMPRENTA, MAQUINARIAS, HERRAMIENTAS, ETC.

Las propuestas públicas por materiales, útiles, etc., para el consumo de la Empresa, durante el año 1925, cuyos pormenores se detallan en los cuadernos impresos (Grupos), que están a la venta en la Secretaría del Departamento de Materiales y Almacenes, en la Estación de Alameda, serán abiertas en dicho Departamento a las 3 de la tarde de los días que a continuación se indican, siendo sus valores aproximados en moneda corriente, los siguientes:

EL 29 DE DICIEMBRE DE 1924		
Grupo N.o 5.—Artículos Varios	$	833,000.00
Grupo N.o 14.—Equipo y Vertuario de Carabineros		203,000.00
Grupo N.o 24.—Maderas del país y extranjeras		1.900,000.00
EL 15 DE ENERO DE 1925		
Grupo N.o 38.—Artículos de Escritorio	$	175,000.00
EL 30 DE ENERO DE 1925		
Grupo N.o 10.—Cordeles y Cables	$	49,000.00
Grupo N.o 13.—Enseres y ropa para coches comedores y dormitorios		62,000.00
Grupo N.o 15.—Equipos e impermeables para el personal		93,000.00
Grupo N.o 17.—Faroles, lámparas y accesorios		72,000.00
Grupo N.o 39.—Materiales para imprenta		863,000.00
EL 12 DE FEBRERO DE 1925		
Grupo N.o 9.—Carpas, géneros varios y artículos de tapicería		655,000.00
Grupo N.o 12.—Cueros, suelas y correas		214,000.00
Grupo N.o 25.— Material para alumbrado acetileno, equipo y material para soldadura autógena y eléctrica		202,000.00
Grupo N.o 31.—Productos químicos y artículos de desinfección		186,000.00
EL 26 DE FEBRERO DE 1925		
Grupo N.o 1.—Aceites lubricantes y de alumbrado, grasas e hilachas	$	3.469,000.00
Grupo N.o 7.—Cadenas y Cables metálicos		45,000.00
Grupo N.o 30.—Pinturas, barnices y útiles de pintar		903,000.00
EL 10 DE MARZO DE 1925		
Grupo N.o 11.—Clavos, Grapas, Tornillos y Tachuelas.	$	298,000.00
Grupo N.o 29.—Pernos, Tuercas, Remaches, Chavetas y Golillas		467,000.00
EL 31 DE MARZO DE 1925		
Grupo N.o 3.—Alambre de acero. de fierro negro y de fierro galvanizado	$	378,000.00
Grupo N.o 6.—Bronce, cobre, plomo, zinc, en barras y en planchas		166,000.00
Grupo N.o 19.—Fierro galvanizado en planchas, liso y acanalado		565,000.00
Grupo N.o 28. — Metales en lingotes, materiales y artículos de fundición		2.707,000.00
EL 15 DE ABRIL DE 1925		
Grupo N.o 4.—Artículos de Mercería	$	298,000.00
Grupo N.o 8.—Cañerías y Accesorios		425,000.00
EL 30 DE ABRIL DE 1925		
Grupos N.os 2 y 18.—Acero y fierro en general, en barras y en planchas	$	1.414,000.00
EL 15 DE MAYO DE 1925		
Grupo N.o 16.—Empaquetaduras, mangueras y artículos de goma	$	192,000.00
Grupo N.o 21.—Herramientas en general		394,000.00
EL 2 DE JUNIO DE 1925		
Grupo N.o 20.—Herramientas neumáticas y repuestos	$	286,000.00
Grupo N.o 23.—Maquinarias		79,000.00
Grupo N.o 37.—Vidrios y Espejos		129,000.00
EL 16 DE JUNIO DE 1925		
Grupo N.o 26.—Material para alumbrado y fuerza eléctrica	$	371,000.00
Grupo N.o 36.—Telégrafos, Teléfonos y Timbres		644,000.00
EL 8 DE JULIO DE 1925		
Grupo N.o 27.—Material para alumbrado eléctrico de locomotoras y equipo	$	700,000.00
Grupo N.o 40.—Materiales para línea aérea de electrificación de la 1.a Zona		579,000.00
EL 28 DE JULIO DE 1925		
Grupo N.o 33.—Repuestos para locomotoras, coches y carros	$	5.500,000.00

Bases y antecedentes en la Secretaría del Departamento de Materiales y Almacenes, en la Estación de Alameda.

Santiago, 28 de Noviembre de 1924.

D—7

Solicítase propuestas públicas para el 22 del actual por alambre cobre doble forro seda, fierro rectangular, pernos con tuercas, fierro galvanizado liso y acanalado, tornillos con golillas, combos, chuzos, brea, papel toilette y mural, hilo salón, tocuyo, cebada, afrecho, alcohol, pergamoid, borax, tubos, niveles agua, hidrómetros, prensas marchamar, jabón ordinario, uniones Jackson, escobillones para pisos, esponjas, paños aseo y cueros ante.

Bases y antecedentes, en la Secretaría del Departamento de Materiales y Almacenes, Estación Alameda.

Santiago, Diciembre 4 de 1924.

(N.o 60) IMPLANTACION DEL ITINERARIO DE VERANO EN EL RAMAL A CARTAGENA

A partir del 15 del actual, se pondrán en vigencia los itinerarios de Verano en el ramal a Cartagena, idénticos a los de la última temporada.

Correrán los siguientes trenes:

IDA

Tren N.o 57. Facultativo Domingo y festivos. Sale Alameda 6.00. Llega Cartagena 8.30.

Tren N.o 59. Facultativo Domingo y festivos. Sale Alameda 6.40. Llega Cartagena 9.12.

Tren N.o 61. Facultativo. Domingo y festivos. Sale Alameda 7.10. Llega Cartagena 9.36.

Tren N.o 63. Facultativo Domingo y festivos. Sale Alameda 7.43. Llega Cartagena 10.06.

Tren N.o 23. Omnibus. Diario a Cartagena. Domingo y festivos a Melipilla. Sale Alameda 8.00. Llega Melipilla 9.22. Sale Melipilla 9.30. Llega Cartagena 11.00.

Tren N.o 23 A. Omnibus. Domingos y festivos. Sale Alameda 8.37. Llega Cartagena 11.09.

Tren N.o 7 TL. Local. No corre Domingos y festivos. Sale Alameda 11.25. Llega El Monte 12.16.

Tren N.o 49. Omnibus. Diario. Sale Alameda 13.15. Llega Melipilla 14.30.

Tren N.o 21. Directo. Martes, Jueves y Sábados. No corre festivos. Sale Alameda 15.15. Llega Cartagena 17.25.

Tren N.o 25. Omnibus. Diario. Sale Alameda 16.25. Llega Cartagena 19.25.

Tren N.o 53. Omnibus. No corre Domingos y festivos. Sale Alameda 18.10. Llega Melipilla 19.51.

Tren N.o 55. Omnibus. Domingos y festivos. Sale Alameda 18.10. Llega Malloco 18.39.

Tren N.o 9. TL. Local. No corre Domingos y festivos. Sale Alameda 18.45. Llega El Monte 19.41.

REGRESO

Tren N.o 6 TL. Local. No corre Domingos y festivos. Sale El Monte 6.45. Llega Alameda 7.55.

Tren N.o 54. Omnibus. Diario. Sale Melipilla 6.43. Llega Alameda 8.28.

Tren N.o 22. Directo. Lunes. No corre festivos. Sale Cartagena 7.10. Llega Alameda 9.37.

Tren N.o 26. Omnibus. Diario de Cartagena. Lunes de Melipilla. Sale Cartagena 7.45. Llega Melipilla 9.25. Sale Melipilla 9.37. Llega Alameda 11.23.

Tren N.o 26 A. Omnibus. Lunes. Sale Cartagena 7.45. Llega Alameda 10.55.

Tren N.o 8 TL. Local. No corre Domingos y festivos. Sale El Monte 12.34. Llega Alameda 13.43.

Tren N.o 50. Omnibus. No corre Domingo y festivos. Sale Melipilla 15.16. Llega Alameda 17.15.

Tren N.o 24. Omnibus. Domingos y festivos. Sale Cartagena 16.00 Llega Alameda 19.13.

Tren N.o 24. Omnibus. No corre Domingos y festivos. Sale Cartagena 16.00. Llega Alameda 19.37.

Tren N.o 24 A. Omnibus. Domingos y festivos. Sale Melipilla 18.07 Llega Alameda 19.54.

Tren N.o 22. Directo. Miércoles y Viernes. No corre festivos. Sale Cartagena 17.18. Llega Alameda 19.45.

Tren N.o 58. Facultativo. Domingos y festivos. Sale Cartagena 17.35. Llega Alameda 20.36.

Tren N.o 60. Facultativo. Domingos y festivos. Sale Cartagena 17.57. Llega Alameda 20.55.

Tren N.o 62. Facultativo. Domingos y festivos. Sale Cartagena 19.00. Llega Alameda 22.00.

Tren N.o 64. Facultativo. Domingos y festivos. Sale Cartagena 19 Llega Alameda 22.30.

Tren N.o 56. Omnibus. Domingos y festivos. Sale Malloco 18.55. Llega Alameda 19.37.

La carrera de los trenes facultativos indicados, se autorizará a medida que el movimiento de pasajeros a Cartagena la haga necesaria y se anunciará oportunamente en cada caso.

EL JEFE DEL DEPARTAMENTO DE TRANSPORTE.

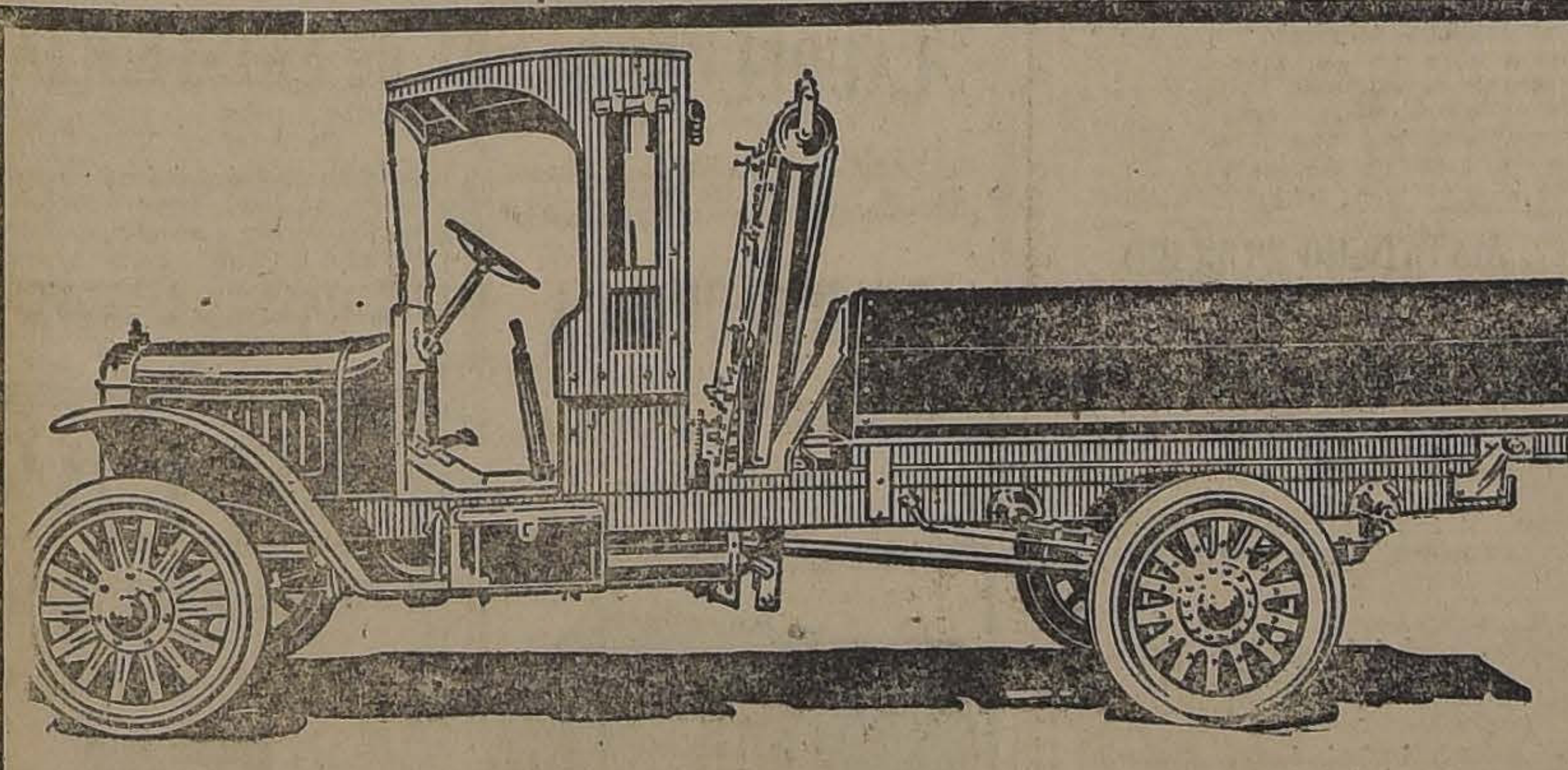

CAMIONES REPUBLIC

Tipo especial con carrocería de volteo, ofrecen por llegar los

Distribuidores para Chile:

Graham, Rowe & Co.

MUEBLES COLONIALES Tornería EL CONDOR, Condor 1380, Tel. 270 Parque

Sucesión: J. TIXIER

Cambio

BANCARIO	$ 40.70
COMERCIAL	40.60

EQUIVALENCIAS DEL CAMBIO BANCARIO

1 DOLAR, vale	$ 8.76.80
1 FRANCO	0.46.78
1 PESETA	1.22.70
1 LIRA	0.37.55
1 NACIONAL ARG.	3.40

PREMIO DEL ORO
216.50

UN PESO PAPEL VALE
5 29|32

VALOR DE LA £ EN DOLARES
Banco Sud Americano .. .. 4.69 3|8

LA DEBILIDAD SEXUAL

La Impotencia, la Neurastenia, se curan con

BISMOLAN

TONICO PODEROSO

SE VENDE EN TODAS LAS BOTICAS

BOLSA DE COMERCIO

MOVIMIENTO

Con gran actividad y animación se desarrollaron las ruedas oficiales de ayer en el mercado bursátil.

El movimiento fué de los más intensos en papeles mineros, alternándose en las ventas títulos de subido y bajo precio como ser: Oploca, Patiño, Disputada, Chacaltaya, Schwager, Colquiri, Elqui, etc.

Sobre acciones de salitre se anotó una venta de 4,000 acciones de Lastenia a 64 1|2 para Diciembre 25.

El total de lo adjudicado en bonos ascendió a 146,000 nominales y letras de cambio se hicieron 3,000 libras a 40.80 para Diciembre 30.

Los precios en general cerraron firmes.

SUBIERON

Caja 6-8 de 82 a 88 1|4; Caja 8-1|2 de 85 1|2 a 85 3|4; Hipotecario Valparaíso 8 de 88 1|2 a 89 3|4; Galicia de 32 3|4 a 33; Aysen de 60 a 61; Lag. Blanca de 178 a 200; Colquirí de 11 a 11 1|4; Huanuni de 86 1|2 a 88 3|4; Kelluani de 15 1|4 a 16; Oploca de 189 a 191; Patiño de 300 a 310; Salvador de 23 a 24; Cristo de 7 3|8 a 7 5|8; Schwager de 28 a 29; Tocopilla de 85 a 87 1|2; Gente Grande de 88 a 89.

BAJARON

Caja 8-1 de 96 1|4 a 96, Lastenia de 65 a 64 3|4; Rafaelitas de 1 3|4 a 1 1|4; Gas de Santiago de 56 1|2 a 56; Cerro Grande de 24 1|2 a 18 1|4; Disputadas de 32 a 31 1|4; Elqui de 9 1|2 a 9 3|8; Presidente de 5 3|4 a 5 1|4.

OPERACIONES DE AYER

PRIMERA RUEDA

4000 Caja 8 1|2 P. H., 85 1|2.
500 Caja 8 1|2 P. H. 86.
15000 Hipot. 8-1, 85 3|4.
1000 Caja 8-1, 96.
43000 Caja 6-1, 82 1|2.
77 Gas, 56.
400 Colquiri, Dic. 25, 11.
1700 Chacaltaya, Enero 8, 30.
1000 Salvador, Dic. 25, 23 1|2.
200 Tocopilla, Dic. 25, 85.
200 Tocopilla, Dic. 25 85 1|2.
1500 Salvador, Enero 8, 24.
2500 Chacaltaya, Enero 8, 31.
2000 Presidenta, Enero 8, 5 3|4.
900 Chacaltaya, Enero 8, 30 3|4.
2300 Chacaltaya, Enero 8, 30 1|2.
10 Banco de Chile, 208.
4 Laboratorio, 80.
200 Tocopilla, Dic. 25, 86 1|2.
200 Tocopilla, Enero 8, 86 1|2.
3000 £ Dic. 30, 40.80.

SEGUNDA RUEDA

23000 Caja 8-1, 96.
35000 Id. 8-1|2, 85 3|4.
25000 Hip. 8-1, 85 1|2.
400 Elect. Ind., 73.
116 Gas, 56.
100 Patiño Dic. 25, 308.
200 Oploca Enero 8, 190.
200 Id. Dic. 25, 189 1|2.
100 Id. Enero 8, 191 1|2.
1700 Chacaltaya Enero 8, 31.
1000 Schwager Dic. 25, 29.
600 Elqui Enero 8, 9 1|2.
4000 Lastenia Dic. 25, 64 1|2.
500 Colquiri Enero 8, 11 1|2.
300 Elqui Enero 8, 9 5|8.
500 Disputada Dic. 25, 31.
300 Id. Enero 8, 31 1|4.
700 Salvador Enero 8, 24.

Precios de comprador o vendedor al terminar las ruedas

TITULO	COMPRADOR Cantidad	COMPRADOR Precio	VENDEDOR Cantidad	VENDEDOR Precio
BONOS				
Caja, 8-1	....	....	20000	96
Caja, 8 1|2	5000	85½	4000	85¾
Caja, 6-1	5000	82	....	....
Hip. 8-1	....	....	10000	85¾
BANCOS				
Chile	100	207	118	208
Español	100	139	....	....
Italiano	50	88	....	....
Nacional	100	91½	....	....
MINERAS				
Aconcagua, En. 8	200	10	....	....
Araca, Dic. 25	....	....	200	308
Colquirí, Dic. 25	....	....	500	11¼
Colquirí, En. 8	200	11¼	....	....
Caylloma, Dic. 25	1000	7	....	....
Chacaltaya, En. 8	500	31	....	....
Disputada, En. 8	500	31¼	....	....
Disputada, Dic. 25	....	....	200	32
Espino	5000	0.50	....	....
Huanillos, Dic. 25	....	....	200	20
Huanuni, Dic. 25	100	86	200	86½
Kala-Uyu, Dic. 25	....	....	100	50
Lebu, En. 8	200	6	....	....
Patiño, En. 8	100	309	....	....
Minera, Dic. 25	200	32¼	....	....
Elqui, En. 8	....	....	100	9⅝
Oploca, En. 8	200	191	....	....
Sto. Cristo	500	7¼	....	....
Schwager, Dic. 25	500	29	200	30
Salvador, En. 8	....	....	200	24
Tocopilla, En. 8	100	86¾	....	....
Tocopilla, Dic. 25	....	....	200	86½
Totoral, Dic. 25	500	1¾	....	....
Presidenta, Dic. 25	....	....	700	5¼
Kumurana, En. 8	200	24	....	....
SALITRERAS				
Antofagasta, Enero 8	....	....	200	80
Lastenia, Enero 8	100	64½	....	....
Lastenia, Dic. 25	....	....	100	65
GANADERAS				
Aysen, En. 8	500	61½	....	....
Gente Grande, Dic. 25	....	....	100	88
Fuegos, En. 8	200	210	....	....
Lag. Blanca	200	200	....	....
INDUSTRIALES				
Telégrafo Comercial	100	42	....	....
Cemento Melón	50	38	....	....
Gas de Santiago	10	56	....	....
Electr. Ind.	14	72	100	73
Tattersall	....	....	100	97
Volcán	....	....	100	38
Tej. El Salto	25	218	....	....
Viña	500	28	....	....
Club Hípico	1	9500	....	....
CIERRE A LAS 5 P. M.				
Cambio	....	40.40	....	40.60
Oro	....	216.20	....	216.50
Libras por oro	....	12.70	....	12.80
Patiño, trans., En. 8	....	310	....	....
Salvador, trans., En. 8	....	24	....	....
Kelluani, trans., En. 8	....	16	....	....
Sto. Cristo, En. 8	....	7⅝	....	....
Oploca, En. 8	....	191	....	....
Huanuni, En. 8	....	88¾	....	....
Disputada, En. 8	....	31¼	....	....
Elqui, trans., Dic. 25	....	9⅝	....	....
Lastenia, Dic. 25	....	64¾	....	....
Tocopilla, En. 8	....	87½	....	....
Chacaltaya, En. 8	....	30	....	....
Kala-Uyu, Dic. 25	....	....	....	50
Gente Grande, Dic. 25	....	....	....	89

TALAJE PARA VACUNOS

En el renombrado CAJON DE ALVARADO.

PARA ENGORDA HASTA 800 VACUNOS

SE ARRIENDA

HUERFANOS 1066

CASILLA 2757

UNION DEPORTIVA ESPAÑOLA

De orden del señor presidente, cito a junta general extraordinaria para el Martes 16 del corriente, a las 9.30 P. M., de primera convocatoria, y a las 10 P. M., de segunda, en el Círculo Español.

Orden del día: Informe de la comisión nombrada en la última junta general, para que estudiara la interpretación que debe darse al artículo 1.o de los estatutos.

EL SECRETARIO.

CLUB DE LA UNION

NUEVOS SOCIOS

Desde esta fecha y sólo hasta el 31 del presente, queda abierta en la Secretaría del Club la inscripción para adquirir derechos de socios de la nueva emisión que quedan disponibles.

EL DIRECTORIO.

Santiago, Diciembre 3 de 1924.

PUERTA CONTRA INCENDIO PARA BOVEDA

Se vende de ocasión una puerta contra incendio marca Bash. Dimensiones: 1.88 x 0.91 centímetros y 14 centímetros de espesor

Verla y tratar:

MONEDA N.o 1128

D-16

OPERACIONES EN VALPARAISO

PRIMERA RUEDA

100 Salvador, Enero 8, 23.
200 Salvador, Enero 8, 23 1|4.
900 Colquiri, Dic. 25, 12.
100 Aysen, Enero 8, 61.
200 Salvador, Enero 8, 23 1|2.
1000 Salvador, Enero 8, 24.
900 Salvador, Enero 8, 24.
10000 Hipot. Valp. 8-1, 89 3|4.
100 Tocopilla, Enero 8, 86 1|2.
100 Tocopilla Enero 8, 87.
200 Tocopilla, Dic. 25, 86.
800 Chacaltaya, Enero 8, 32.
1200 Chacaltaya, Dic. 25, 31.
1000 Chacaltaya, Enero 8, 31.
500 Chacaltaya, Enero 8, 31 1|4.
15000 £, Enero 27, 41.
2000 Id., Dic. 16, 40.60.
8000 Id., Dic. 16, 40.40.
2000 Id., Dic. 30 40.60.

ORO

Vendedor..	216.00
Comprador.	215.50

CAMBIO

Vendedor	40.60
Comprador..	40.40

LIBRAS POR ORO

Vendedor.	12.80
Comprador.	12.70

SEGUNDA RUEDA

2400 Galicia Dic. 25, 33.
100 Lag. Blanca Enero 8, 200.
50 Caylloma Dic. 25, 6 3|4.
1200 Id. Dic. 25, 6 3|4.
200 Gente Grande Dic. 25, 90.
300 Colquirí Enero 8, 11 3|4.
300 Cerro Grande Dic. 25, 18 1|4.
400 Rafaelitas Dic. 25, 1 1|4.
100 Tocopilla Dic. 25, 86.
8000 £ Dic. 16, 40.40.
8000 Id. Dic. 30, 40.62.
1000 £ por oro Dic. 16, 12.80.
1000 Id. id. Dic. 30, 12.70.

ORO

Vendedor.	...216 50
Comprador.	216.00

CAMBIO

Vendedor.	40.40
Comprador.	40.20

LIBRAS POR ORO

Vendedor.	12.80
Comprador.	12.70

COTIZACIONES DE METALES

Cablegrama sobre cotizaciones de metales correspondiente al día de ayer:

Estaño, al contado £ 258.15.0, bajó 0.5.0; a plazo 262.0.0, no varió.

Cobre Standard, al contado 65.12.6, subió 0.15.0; a plazo 66.15.0, subió 0.17.6.

Plata, al contado 32.0.0, bajó 3|16.

INFORMACIONES DE SOCIEDADES ANONIMAS

DIVIDENDOS, CITACIONES, CIERRE DE REGISTROS

GAS DE VALPARAISO Co.— El plazo para la suscripción de las nuevas acciones para los residentes en el país desde el 18 al 28 de Noviembre y para los en el extranjero desde el 18 de Noviembre al 12 de Enero de 1925, dando aviso por escrito a la Co. Vencido este plazo la Compañía dispondrá de las acciones no suscritas. El pago de las nuevas acciones por el valor nominal de $ 50 debe hacerse en Aldunate 460, Valparaíso antes del 31 de Diciembre de 1924.

CANAL DE MAIPO. SOC.—Entre el 1.o al 15 de Diciembre debe efectuarse el pago de la cuota acordada en la última junta general.

MINERA E IND. DE CHILE Co.—Anuncia un dividendo provisorio N.o 3, de $ 1 por el 19 de Diciembre, por intermedio del Banco de Chile.

ANTRACITA DE QUILACOYA COMUNIDAD.—Cita a reunión para el 28 de Diciembre en Huérfanos 1310

ERRAZURIZ Y SIMPSON Co. LTD.—Cita a junta general extraordinaria el 22 de Diciembre en Huérfanos 1112. Autorizar la venta o fusión del negocio con otra Sociedad, y como consecuencia proceder a su liquidación anticipada.

ARACA Soc. EMPRESA DE ESTAÑO DE.—Anuncia su dividendo N.o 11 de sh. 3 por el 5 de Enero por intermedio del Banco Edwards. Cierra su registro del 20 de Diciembre al 5 de Enero.

ORURO Co. MINERA DE—Anuncia su dividendo N.o 23 de $ 2 por el 22 de Diciembre, por intermedio del Banco de Chile.

Cierra su registro desde el 13 al 22 de Diciembre.

CONDES Co. MINERA LAS—Cita a junta general extraordinaria para el 16 de Diciembre, en Banco Anglo, 5.o piso, tratar y resolver la ventas del activo y pasivo a una nueva Sociedad que se organizará al efecto y tratar de la liquidación y disolución anticipada. Cierra su registro del 10 al 19 de Diciembre.

MERCEDES DE LAS CONDES Co. MINERA.—Cita a junta general extraordinaria el 16 de Diciembre. Tratar y resolver la venta del activo y pasivo a una nueva Sociedad que se organizará al efecto y tratar de la liquidación y disolución anticipada. Cierra su registro del 8 al 19 de Diciembre.

BAÑOS EL PARQUE SOC.—Cita a junta general extraordinaria para el 15 de Diciembre, en calle Freire, Valparaíso. Tratar sobre el aumento de capital. Cierra su registro del 7 al 15 de Diciembre.

QUILICURA Co. MINERA.— En la oficina de la Co están a disposición de los accionistas los nuevos títulos, previniéndose que los títulos emitidos hasta el N.o 220 inclusive quedan nulos y sin ningún valor. Los nuevos títulos llevan la palabra Canjeado.

COQUIMBO Co. AGRICOLA DE.—Cita a junta general extraordinaria para el 17 de Diciembre; presentar memoria y balance. Pronunciarse sobre el aumento de capital y reforma de estatutos. Cierra su registro del 12 al 17 de Dic.

HUERTOS DE NEGRETE Soc.—Cita a junta general para el 19 de Dic. en Moneda 778. Tratar aumento de capital.

UNIVERSO Soc. IMP. Y LITOGRAFIA.— Cita a junta general ordinaria para el 19 de Dic., en San Agustín 151 Valp. Memoria y balance. Cierra su registro desde el 9 al 19 de Diciembre.

ESPERANZA DE LEBU Co. CARBONERA (en liquidación).— Cita a junta general ordinaria para el 18 de Dic. Elegir liquidadores y pronunciarse sobre convenios celebrados con terceros.

CHILENA DE ELECTRICIDAD LTD. Co.— Cita a junta general ordinaria para el 31 de Dic. en Sto. Dgo. 789. Cierra su registro desde el 12 al 31 de Diciembre.

HUANILLOS Y PUNTA BLANCA Co.— Cita a junta general extraordinaria para el 19 de Dic. en Cóchrane 659 Valp. Presentar memoria y balance. Cierra su registro desde el 10 al 19 de Dic.

FORTUNA COMUNIDAD MINERA LOA — Cita a junta general ordinaria para el 26 de Diciembre, en Bandera 131, of. 4.

CAUPOLICAN Co. PETROLIFERA DE.— Cita por 2.a vez para el 15 de Diciembre a junta general extraordinaria.

COLQUIRI Co. DE MINAS DE.— Segunda citación a junta general extraordinaria para el 23 de Diciembre. Cierra su registro del 13 al 24 de Dic.

CATRES Co. IND DE.— Anuncia su dividendo N.o 6 de $ 1 para el 15 de Diciembre, por intermedio del Banco Español de Chile.

CREDITO REGIONAL DE CHILE, Soc DE SEGUROS GN.— En conformidad a los estatutos, la junta liquidadora ha acordado cobrar la última cuota de $ 30 que debe ser pagada en Huérfanos 840

GRAY!!

D-15

GUIA OFICIAL DE CORREDORES DE LA BOLSA DE COMERCIO

Compra - Venta de Acciones, Oro, Bonos; Préstamos Hipotecarios.

BALBONTIN Y HELFMAN
Edificio Ariztía, 4.o piso

BARROS GONZALO
Bandera N.o 149

BEZANILLA VICTOR
Huérfanos N.o 1169

BORDALI y Cía.
Moneda N.o 1115.

BORIES Y RAUL
Calle La Bolsa N.o 52.

DIAZ Y LLONA
Huérfanos N.o 1165

CAZTELU FAUSTINO
Calle New York N.o 68.

JARAS D. V., ISMAEL
Calle Club de La Unión No 106

MONTT FRANCISCO
Bolsa de Comercio, Oficina N.o 23

RIO, FERNANDO DEL
Calle Club de La Unión N.o 1085

SUBERCASEAUX FRANCISCO
Bandera N.o 73

SUTIL PRIETO DIEGO
Bandera N.o 69

URETA RAIMUNDO
Bandera N.o 185

VALDES RICARDO
Calle La Bolsa, N.o 84

VILLAMIL FLORENCIO
Calle La Bolsa N.o 82 Tel. 2664

WILSON E HIJO PEDRO
Calle Club de La Unión N.o 107

ZUÑIGA D., ARMANDO
Bandera N.o 60

H. J. · Cía.
Santiago: Calle La Bolsa 71. Ca
Valparaíso: Edificio Banco Anglo
silla 2394
Sur Americano. Casilla 825.

Viajes de Turismo a Magallanes

El 5 de Enero próximo saldrá de PUERTO MONTT, en viaje de turismo por los canales de Magallanes, el espléndido vapor "TARAPACA" de la SOC. ANOM. COM. BRAUN & BLANCHARD. Este vapor recibirá suscriciones a este interesante viaje hasta el 30 de este mes. Toda persona que desee hacer un paseo económico e interesante, bajo todo concepto, debe aprovechar esta oportunidad extraordinaria.

El viaje de turismo durará en total 40 días y estará comprendida una interesante excursión automovilística a la Patagonia Argentina y Chilena, que encierran paisajes de los más hermosos del mundo.

Mayores datos en nuestras oficinas:

AUGIER, BENAVIDES & Cía.

Representantes exclusivos de la Compañía Chilena de Turismo.

Santiago
BANDERA N.o 180.
CASILLA N.o 3992

VALPARAISO
AVDA. BRASIL N.o 528
CASILLA N.o 323

BOLSA COMERCIAL DE CHILE

PRIMERA RUEDA

500 Santo Cristo Enero 8, 7 1|2.
100 Id. id. Enero 8, 7 1|2.
200 Id. id. Enero 8, 7 1|2.
200 Id. id. Enero 8, 7 1|2.
100 Salvador Dic. 25, 23 3|4.
100 Salvador Dic. 25, 23 3|4.
100 Chacaltaya Enero 8, 31.
100 Chacaltaya Enero 8, 31.
100 Salvador Dic. 25, 23 3|4.

ORO

Vendedor.	216.00
Comprador.	215.50

CAMBIO

Vendedor..	40 60
Comprador	40.40

LIBRAS POR ORO

Vendedor.	12.80
Comprador.	12.70

SEGUNDA RUEDA

10000 Hip. 8-1 o|o, 85 3|4
100 Fortuna Enero 8, 10.
100 Fortuna Enero 8, 10.
100 Fortuna Enero 8, 10.
100 Fortuna Enero 8, 10.
200 Fortuna Enero 8, 10.
100 Fortuna Enero 8, 10.
100 Fortuna Enero 8, 10.
100 Fortuna Enero 8, 10.
1000 Santo Cristo Dic. 25, 7 1|2.
300 Santo Cristo Dic. 25, 7 1|2.
1000 Santo Cristo Dic. 25, 7 1|2.
1000 Santo Cristo Dic. 25, 7 1|2.
500 Santo Cristo Dic. 25, 7 1|2.
500 Santo Cristo Dic. 25, 7 1|2.
200 Santo Cristo Dic. 25, 7 1|2.
300 Santo Cristo Dic. 25, 7 1|2.
200 Santo Cristo Dic. 25, 7 1|2.
15000 Hip. 8-1 o|o, 85 3|4.

ORO

Vendedor.	216.50
Comprador.	216.00

CAMBIO

Vendedor.	....40 60
Comprador.	40.40

LIBRAS POR ORO

Vendedor.	12.80
Comprador.	12.70

TATTERSSALL

PRECIOS CORRIENTES EN LA FERIA DEL 15 DE DICIEMBRE

Terneros de pie, desde $ 50 a $ 98.
Terneros de 1 año, desde 42 a 100.
Novillos de 2 años, a media gordura, desde 142 a 212.
Novillos de 2 años, flacos, desde 102 a 185.
Novillos de 3 años a media gordura desde 290 a 332.
Novillos de 3 años, flacos, mestizos. 198 a 272.
Novillos de 3 años, flacos del país, desde 185 a 236.
Bueyes flacos mestizos, desde 270 a 315.
Bueyes flacos del país, desde 156 a 235.
Bueyes de trabajo, 268 a 412.
Vaquillas de 1 1|2 año, desde 85 a 158.
Vaquillas de 2 años, desde 112 a 182.
Vaquillas de 3 años, desde 196 a 278.
Vacas flacas mestizas, desde 162 a 258.
Vacas flacas del país, desde 95 a 181.
Vacas paridas de lechería mestizas, desde 300 a 472.
Vacas paridas flacas, desde 152 a 248.

GANADO GORDO

Ventas al peso, al martillo y en privado

Novillos, tipo embarque, de $ 1.03 a $ 1.10 el kilo.
Novillo, de 0.72 a 1.08.
Bueyes de 0.66 a 0.92
Torunos de 0.48 a 0.81.
Vacas de 0.68 a 0.98.

NOVILLOS

10 A $ 1.10 con 5390 kilos
21 A 1.07 1|2 con 10122
20 A 1.06 1|2 con 11450
18 A 1.06 1|2 con 9400
20 A 1.05 con 11520
16 A 1.02 con 9320
17 A 0.97 con 9080
20 A 0.97 con 9498
20 A 0.96 1|2 con 10146
20 A 0.91 1|2 con 9940
20 A 0.89 con 8756
22 A 0.86 1|2 con 9650
22 A 0.84 1|2 con 9566
20 A 0.84 con 7380
16 A 0.83 con 7800
20 A 0.82 con 8234
23 A 0.81 con 9018
20 A 0.81 con 7872
16 A 0.80 1|2 con 6970
22 A 0.79 1|2 con 8820
14 A 0.77 1|2 con 5520
10 A 0.72 1|2 con 3820

VACAS

12 A $ 0.98 con 5310 kilos
10 A 0.94 1|2 con 4660
14 A 0.91 1|2 con 6380
19 A 0.90 1|2 con 7590
20 A 0.89 1|2 con 8980
19 A 0.87 con 7960
22 A 0.86 1|2 con 9270
20 A 0.85 1|2 con 8440
20 A 0.83 1|2 con 7264
20 A 0.83 con 7136
14 A 0.81 con 6184
16 A 0.81 1|2 con 6930
22 A 0.80 1|2 con 8898
19 A 0.80 con 8330
22 A 0.79 1|2 con 8690
22 A 0.79 con 8670
17 A 0.76 1|2 con 6880
18 A 0.68 con 5850

BUEYES

8 A $ 0.92 con 2430 kilos
17 A 0.90 con 10200
10 A 0.76 1|2 con 5160
5 A 0.74 con 3378
12 A 0.71 1|2 con 6898
12 A 0.70 con 7354
17 A 0.69 1|2 con 8674
3 A 0.58 con 1782

MATADERO PUBLICO

ENCIERRA DE HOY

Ganado mayor		Ganado menor	
Bueyes. . . .	40	Corderos. . .	1,253
Novillos. . . .	149	Cerdos. . . .	127
Vacas. . . .	218	Terneros. . .	107
Quedan vivos .	33		
En vara. . .	73		
Total.	513	Total. . . .	1,487

PRECIOS DE LAS CARNES:

			El kilo
Carne buey	1.a	1.45	a 1.55
Id. id.	2.a	1.30	a 1.40
Id. id.	3.a	0.40	a 1.20
Id. novillo.	1.a	1.45	a 1.55
Id. id.	2.a	1.30	a 1.40
Id. id.	3.a	0.40	a 1.20
Id. vaca.	1.a	1.45	a 1.55
Id. id.	2.a	1.30	a 1.40
Id. id.	3.a	0.40	a 1.20
Id. cordero. . . .	1.a	1.70	a 1.80
Id. id.	2.a	1.30	a 1.50
Id. id.	3.a	0.80	a 1.20
Id. oveja.	1.a	1.00	a 1.10
Id. id.	2.a	0.80	a 0.90
Id. id.	3.a	0.50	a 0.70
Grasa en rama. . .			a 2.20
Sebo de ovejuno. .		1.20	a 1.30
Cuero de buey. . . .			a 1.70
Id. id. novillo. . .			a 1.60
Id. id. vaca..			a 1.60
Id. id. ovejuno $ 72 a $ 120 docena.			

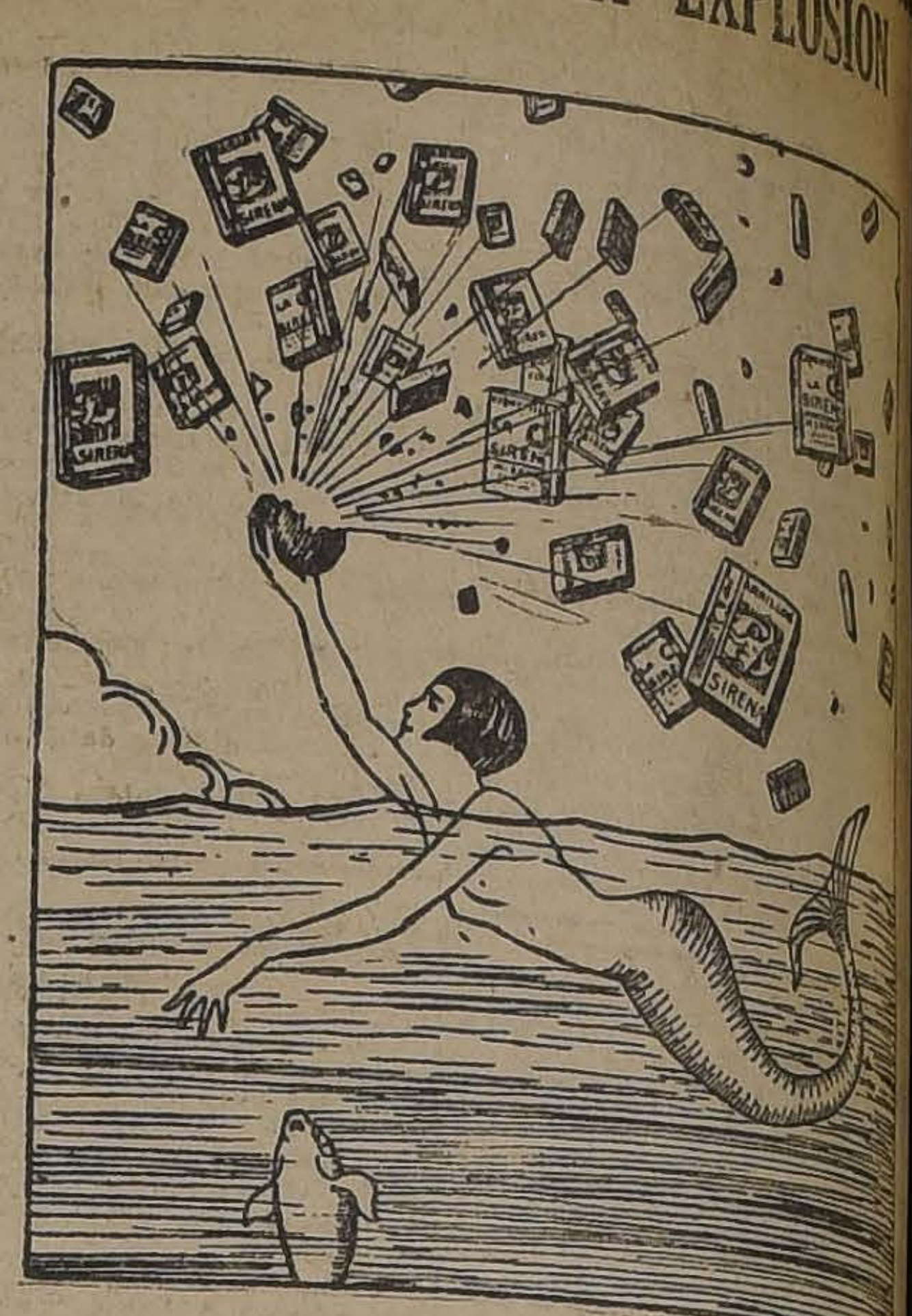

SE PRODUJO LA EXPLOSION

CIGARRILLOS SIREN

Calidad Suprema $ 0.60

MOVIMENTO HABIDO EN 15 DE DICIEMBRE DE

Corte Suprema

Cuenta General

1.—Contra Isidoro y Manuel Hormachea, en trámite.

2.—Partición herencia Nieves Montt de Dell, pendiente.

Las demás no vistas.

Alegaron: Don Darío Urzúa, por el recurso y don Belfor Fernández contra el recurso y quedó pendiente.

Falladas de acuerdo:

Concurso Gonzalo Díaz O., sin lugar la forma; Redactor señor Anguita; y Cía. Holandesa con Ferrocarriles del Estado, do; Redactor señor C

Examen de abog

Fueron aprobados y juramento legal, los ñores con las memorias can:

Don Víctor N. Espinoza yecciones económicas de la tura y sus industrias

Don Jorge Boffil contrato de fletamento"; nesto Moreno P., "De la cia en materia civil".

Corte de Apelaciones

PRIMERA SALA

Relator señor Gutiérrez Z.

2. Partición Luis Gregorio Cuitiño, confirmada; 3. Luz, Alfredo, Guillermo, Luis y Ricardo Vera, Manuel Jiménez y Rosa Vera con Soledad y Enriqueta Vera y Eustaquio Tamaya, pendiente.

Secretario, el señor Alcalde.

Alegaron: don Miguel Contardo, por la confirmación, en la 2.a; don Humberto Yáñez con don Juan López y don Luis Quinteros, en la 3.a

SEGUNDA SALA

Relator, señor Varas

1. Contra Manuel Torres y otros, confirmada con declaración; 2. Lista de mayores contribuyentes de San Antonio, confirmada con declaración; 3. Contra Pedro López, confirmada; 5. Contra Pedro N. Silva con Fisco, confirmada; 6. Julio 2.o Oehenens con Fisco, confirmada; 7. Juan José Molina con Suc. Manuel J. Mancilla; 10 Humberto Fuenzalida con Serafín Montero, sin relator; 11. Humberto Fuenzalida con Alejandro Centa, sin relator.

No vistas las demás.

Alegaron

En la 1.a don Ramón 2.o Jiménez, revocando;

En la 5.a don Zenón Conejeros con don Julio Piwonka.

En la 6.a don Teodoberto Alvarez con don José Izquierdo E.

TERCERA SALA

Relator señor Mc Iver

3. Rosa Acevedo v. de Acevedo con Benjamín F. Berstein (es parte la Caja de Crédito Hipotecario), pendiente.

Secretario, el señor Fabres.

Don Tomás A. Ramírez alegó con don Guillermo Rossel.

CUARTA SALA

Relator señor González Ramos

1. Francisco Caldera con Fisco, pendiente; 3. Antonio Sabioncello contra Federico Helffmann, sin estado; 4. Fisco con Maximiliano Arrau, sin tribunal; 6. Juan Ferr José Diamanti, confirmada

No vistas las demás.

Alegaron:

En la 2.a, don Ruperto D., revocando.

En la 6.a, don Máximo don Pedro Galmes G.

QUINTA SALA

Relator señor Berna

1. Expediente sobre Ju rales del departamento de confirmada; 2. Pedro Gr con Fidel Vicuña (sucesión mada con declaración; 4. redia con Osvaldo de Castr te don Roberto José jal Dartnell), revocada; 1. Valdivieso con Jorge Cerd firmada.

Alegaron: don Francisco ti con don Juan M. Ramír 2.a; don Rafael Heredia c món C. Briceño, en la 4.

GRAN REME UNIVERSAL NITRO - OZON

Lowe-Weissflog, el probado por medio de la grafía que cura tubercul sis). Pruebas a la vista do desde 1881. Cura radi hígado, riñones, estómago nía, bronquitis, asma diabetes, albuminuria, hidropesía obesidad, epilepsia apoplegía, anem rro intestinal, disentería, tis, peritonitis, almorranas furunculosas, enfermedad sangre, enfermedades Prodigioso en aneurisma, fermedades corazón, cereb ta, espina dorsal etc. peste negra, hemorrág bubónica, tifus, pestes en general, son vencidas horas con repetidos la testinales y tomas. Ig miento para demás des. Catecismo Nitro-Ozo súltelo todo enfermo, fuere el mal encontrará seguro de sanar radi Pídase a Suc. Luis Lowe 149. Teléfono 1830. Daube y Cía., y principa cas.

LAUREL SECO

1|2x10, 3|4x10, 1x10; 1 1|2x10 2x2, 2x3 y 2x4 en bruto y elaborado, tiene gran existencia:

LA REPUBLICA

BARRACA Y FABRICA

DOMEYKO 2354

D-19.

CADA BATERÍA "EVEREADY" para radio es supremamente económica y eficiente en el servicio a que está designada. Exija baterías "Eveready" para que obtenga los mejores resultados en el radio.

SILLAS

NO LAS ENCONTRARA JORES NI MAS BARA EN NINGUNA PART

"La Gran Paris

DELICIAS 3538

A $ 00.00 DOCENA

Pida Catálogo a

O. PINOCHET L.

Santiago. —:— Casill

25 por ciento de rebaja

conseguirá comprando este mes el

CALZADO EN

"La Fortuna"

PUENTE 732

COMUNIDAD PETROLIFE DE SALT

Se cita a reunión a los comuneros para impongan del estado de munidad y elegir Presi otros directores, para JUEVES 18, A LAS en Bandera N.o 163.

EL DIRECTO

UN CAMINO DE PUNTA ARENAS A PUERTO NATALES

SE INVERTIRA 500 MIL PESOS EN LA REALIZACION DE ESTA VIA

En la tarde de hoy se dictó el decreto-ley número 154, por el cual autoriza a la Junta de Gobierno para que contrate una deuda bancaria o emita bonos, por la suma de [illegible] mil pesos, suma que se destinará a la construcción de un camino entre Punta Arenas y Puerto Natales, en la sección Penitentes a Natales.

Esta resolución gubernativa está basada en el hecho de no existir actualmente, entre los puntos indicados, otra comunicación que por territorio argentino. De tal modo que la construcción de este camino vendrá a satisfacer las necesidades comerciales, agrícolas y ganaderas de la región magallánica.

El servicio de la deuda se hará descontando anualmente de los fondos que ingresen por el capítulo de contribución de caminos, la cantidad de 70 mil pesos.

RAULI

PARA PISO, 1x4 1|2 MACH. A $ 1.00 c|u. SE REALIZA

BARRACA Y FABRICA

"LA REPUBLICA"

DOMEYKO 2354

D-19.

Maderas de Roble Pellín

Nueva producción en los largos de 4 1|2, 5, 6 varas, 6 y 7 metros.
Atiendo rápidamente pedidos por carros y ventas por partidas en tierra.

FERNANDO GARCIA G.
ESTACION RARI-RUCA

SE PIDE LA REORGANIZACION DEL INSTITUTO

DE SORDO-MUDOS Y DE CIEGOS

La Sociedad Protección Mutua de Ciegos de Chile "Francisco Herboso" ha hecho a la Junta de Gobierno una presentación en la cual, después de extensas consideraciones, se presentan las siguientes bases para la formación de un plan de educación para dichos anormales:

"1.o Creación de la Junta de Asistencia de anormales, de cual formará parte a lo menos un ciego, delegado de nuestra Sociedad.

2.o Reorganización inmediata del Instituto Sordo-Mudos y Ciegos, entregando la dirección de él a una persona que acredite una verdadera preparación científica, y por lo menos diez años de práctica en la enseñanza especial del sordo-mudo y con la obligación de tomar parte activa en la instrucción de los educandos. Sub-director y profesor jefe de la enseñanza de ciegos será una persona que reuna las mismas condiciones que el director y la misma práctica y conocimientos especiales en la enseñanza de ciegos.

3.o Iniciar tan pronto como sea posible la construcción de un edificio destinado a una gran escuela para ciegos en donde se atienda a los jóvenes de ambos sexos y a la reeducación de los adultos cegados por accidentes. En la construcción de este edificio se tomaría como modelo el de la Institución Nacional de los Jóvenes Ciegos de París u otro Instituto de primer orden; y

4.o Aplicar a los padres o guardadores de los niños ciegos en la forma más estricta las disposiciones de Ley de Instrucción Obligatoria; dándose orden a las autoridades para que recojan y envíen a la escuela a los ciegos de 10 a 20 años de edad".

Firman la presentación las siguientes personas: Ramos Leiva, presidente; Domingo Montero, vice-presidente; Manuel Acuña, secretario; Pedro Martínez, tesorero; José M. Calfuquir, Dionisio Espinace y Luis J. Salgado, directores.

FABRICACION

DE PUERTAS, VENTANAS Y GALERIAS DE TODAS CLASES

hace y tiene lista para entrega inmediata

LA REPUBLICA

Barraca y Fábrica de Maderas.

DOMEYKO 2354
Teléfono 182 Parque
D-19.

AVISOS ECONOMICOS

AVICULTURA Y CULTIVOS

ARBOLES FRUTALES Y PLANTAS todas clases en maceteros: realízanse por edificación de local. Tierra de hojas litre $ 3.80 saco, [illegible] $ 7. Bandera 130. 19—D.

GALLINAS OLUCIAS Y HUEVOS de incubación, varias razas de gallinas seleccionadas unicamente para postura, de 200 huevos al año. Con olucias se puede incubar todo el año. Criadero Colón. Pedro de Valdivia 1927. 18—D

INDUSTRIA QUE NECESITA UNA operación, muy fácil manejo, produce $ 500 mensuales. Véndese en $ 13,000. Facilidades pago. Industrial. Casilla 364. D 17

PARA AVES: SANGRE SECA, hueso molido, conchuela, harina, linaza, vendo Morandé 720. 16—D.

DURAZNOS WATERLOO $ 7 Ciento Quinta Belga. Acequia Los Pérez 1925. Teléfono 25. Yungay. 18-D.

GALLINAS LEGHORN; CATALANAS 12 gallos Leghorn, 10 catalanes de 10 meses, realizo. Bellavista 165.

AUTOMOVILES Y CARRUAJES

¡CAMIONES AUTOBUSES FORD! Ofrezco repuestos legítimos; forros, cámaras, bencinas, aceites, grasas: parafina. Despáchanse pedidos para chacras; establecimientos comerciales. San Pablo 3230. 30—D

AUTOMOVIL 7 ASIENTOS RECIEN refaccionado. Vendo ocasión. Buena marca. Dirigirse. M. U. G. Casilla 114, Valparaíso. 16-D

VENDESE REGALADO ELEGANTE automóvil siete asientos con motor garantido. Preguntar por maestro Juan en Miraflores 269. D-22

TRES FORROS NUEVOS VENDO, con seis cámaras, de ocasión, "Royal Cord" y "Good Year-Cord", de 34x4 1|2, sin pestaña. Dieciocho 481. 19—D

COMPRO AUTO EN BUEN ESTADO. Casilla 3378. 16—D

GONDOLA FORD VENDO CASI REGALADA por tener otro negocio que atender urgente. Verla recorrido Carmen Lira 4964. 16-D

CARRETON ARENERO APERADO, nuevo, vendo. Avenida Cóndell 117. (Providencia). 17—D

GONDOLA POCO USO, REALIZO San Diego 210. 16-D

NEUMATICOS PARA FORD, REALIZO a mitad de precio, desde 50 pesos. Brasil 25-B. Luis García. 16—D

VENDO CARROCERIA CERRADA para camioncito Ford carga e instalación de cigarrería. Vicuña Mackenna 456. D16

COCHE GUAGUA IMPORTADO, vendo. Vicuña Mackenna 341. 16—D.

GONDOLA NUEVA, FORD, VENDO, facilidades de pago. García Reyes 18. 16—D

OCASION: VENDO CARRETELA. Washington 1638. 17—D

CHASSI CAMION FORD, HILO sin fin, verlo gran ocasión. Rancagua 79. 17-D.

AUTOMOVIL COMPRO, DE OCASION, Buick o Hudson, modelo 1925, ruedas balcón. Moneda 730, de 1 1|2 a 2 1|2.

VENDO GONDOLA FORD, ENTRADA 70, 80 y 100 pesos diarios. Tratar: Línea Bascuñán, Góndola 5720.

VENDO DE OCASION COCHE DOS ruedas, cuatro asientos. llantas goma, caballo arneses, patente, en perfecto estado, especial para playa. — Román Díaz 303. Providencia.

GONDOLA 5018 VENDO GRAN Ocasión, viaje urgente, verla trabajando Huérfanos. 17-D

FORD TURISMO, EN BUEN ESTADO, tengo encargo realizar. bajo precio, contado. Tratar: Arturo Prat [illegible]60. 18-D

AUTOMOVIL JORDAN, ABIERTO 7 Essex, recién ajustado, vende Garage Gladina. Cienfuegos 11.

VENDO DOS CARRETELAS FIRMES y 4 caballos, garantido de tiro solo. Palma Negrete 2503. 18—D

AUTO FORD TURISMO VENDO O cambio por góndola Ford. Sotomayor 898. D 17

MOTOCICLETA B. S. A. INGLESA con sidecar, realízase, Fontecilla 146, perfectas condiciones. D 18

GONDOLA PERFECTO ESTADO trabajo fomo en arriendo, compromiso compra venta, pormenores, terminal línea Palma. Kiosco bencina

AUTOMOVIL FORD O GONDOLA, arriendo, pagando entregas anticipadas. Tratar Lira 1269, de 12 a 1 y de 6 a 8 P. M. 17—D.

MUY BARATA VENDO CARRETELA 1.a clase. Matta 469. 18-D

VENDO GONDOLA FORD EN PERfecto estado. Recorrido San Pablo. Tratar: Santo Domingo 2939. 18-D

COMPRO CARROCERIA DE CARGA para Ford. Santo Domingo 3680. D-17

BUICK TURISMO CINCO ASIENTOS, modelo 18, perfecto estado, garantido, vendo. Avenida Matta 375. D-18

$ [illegible],500 GONDOLA FORD. POCO uso, muy buen estado, vendo. Independencia 2075, o Unión Americana [illegible]. D-17

VENDO CARROCERIA TURISMO 5 asientos, barato. Avenida Matta 905. 18—D.

CARRETELA MUY FIRME, PERFECTO estado, 600 pesos, véndese, Carrocería Toro Mazotte, 2.a cuadra Sur Alameda. D-17

OCASION VENDO DOS CARRETONES areneros con apero y caballo. José Joaquín Pérez 76. D-17

$ 2,000 AUTOMOVIL FORD SPORT, dos asientos, verdadera ocasión, Olivares 1440. D-17

¡CAMIONES, AUTOBUSES FORD! Ofrezco repuestos legítimos; forros cámaras, bencinas, aceites, grasas, parafina. Despáchanse pedidos para chacras; establecimientos comerciales. San Pablo 3236. D-20

ESCUELA PRACTICA DE CHAUFFEURS mecánicos. Cursos rápidos, enseñanza por sus dueños, varias marcas. Vicuña Mackenna 448-56. Marzo 16

DOY BONITO AUTOMOVIL PARTICULAR por sitio quintita. Patricio Lynch 886. 17-D

VENDO BARATISIMO TRES CARRETELAS, 2 victorias, camión grande firme, coche para campo. — Patricio Lynch 886. 17-D

CARRETELA APERADA BUEN Estado vendo. Ocasión. Sazié 2970.

MOTOCICLETA CLEVELAND, compro barato, presentarla de 11 a 12.30 y de 5 adelante. Martínez de Rozas 2966.

VENDO CHASSI FORD, TORNILLOS sin fin y otras marcas. Avenida Matta 905. 18—D.

SE VENDEN TRES CARRETELAS aperadas, en buen estado. Delicias 3502. 17—D.

SE VENDE MUY BARATO UNA victoria con dos caballos y arneses. Libertad 1439.

COMPRO DE OCASION UNA MOTO con sin side-car, indicando precio, marca. Casilla 3862.

VENDO DE OCASION DOS AUTOMOVILES Hudson uno zapatilla con amortiguadores Westhingoushen y seis forros nuevos. Verlos y tratar Luis Wormald, Caja de Ahorros Sucursal Estación, de 3 a 5.

ARRIENDOS (Necesitan)

NECESITO CASA-QUINTA GRAN de doce habitaciones fuera dependencia, cánon hasta $ 500.— Contrato dos años. Barrio entre Providencia, Los Leones y Av. Irarrázaval cerca de carros. — R. N. casilla 7571. 31—D.

SEÑORA VIUDA DESEARIA VIVIR casa matrimonio familia honorable. L. C., Correo 8.

NECESITASE LOCAL CHICO CAlle Ahumada, Estado o Huérfanos, entre estas dos, canon entre cuatrocientos y seiscientos pesos. Dirigirse, Catedral 2038. D 17

SE NECESITA ARRENDAR UNA casa con cuatro piezas y patio, Dirigirse a Casilla 3574. Se paga hasta $ 300.

CASA 10 PIEZAS, SERVICIOS, PATIOS, electricidad, Recoleta-Independencia, pago hasta $ 400. Rossi. Casilla 471. D-17

NECESITO ARRENDAR POR AÑO casa quinta, barrio Recoleta hasta paradero de los camiones. T. B. Balmaceda 673.

NECESITO ARRENDAR CASA 5 piezas y patio. Pago hasta $ 300. Sotomayor 45.—M. de F.

ARRIENDOS (Ofrecen)

CATEDRAL 1692, ALTOS CON SAlón, escritorio, hall, comedor, tres grandes dormitorios, dependencias. Tratar 1686. Verla 10 a 12. 16—D.

ARRIENDO LINDAS PIEZAS. ARTURO Prat 594. 19-D.

$ 170 SE ARRIENDA CASA 5 PIEZAS, patio, en calle Cuevas 1292. Tratar: Domínica 416. 16-D.

$ 180 SE ARRIENDA CASA ESQUINA, apropiada para negocio, 5 piezas, patio, en calle Cuevas esquina Santa Elvira. Tratar: Domínica 416. 16-D.

CASA-QUINTA AMOBLADA SE arrienda en Providencia, Avenida Concepción 185. 17—D

$ 380 ARRIENDO BUENA CASA, seis piezas, dos patios, Prat 820. 16—D

$ 200 ARRIENDASE CASA, Av. Italia 857. 17—D

MAESTRANZA 824, ARRIENDASE bajos cómodos, patios, todos servicios. Tratar: Rosas 2921. 17-D.

EN CASA DE FAMILIA SE arrienda departamento, dependencias, absolutamente independiente, Eyzaguirre 1170. 16-D.

ARRIENDASE $ 300 MAGNIFICOS altos, esquina, San Diego 2007. 16-D.

ARRIENDASE BARATO GRAN ALmacén y casa. San Diego 2016. 16-D.

ARRIENDO CASA GRANDE ARTURO Prat 34, cánon $ 800 mensuales, verla de 3 a 6 P. M. Tratar: Bandera 166, oficina 3, de 10 1|2 a 11 1|2 y de 1|2 a 5 1|2. 16-D.

150 ARRIENDO DEPARTAMENTO comercial ytratar: Rosario 908. 16-D

40 ARRIENDO PIEZA. ROSARIO 906. 16-D

PIEZAS A CABALLEROS, MATRIMONIOS. Miraflores 124. 16-D

$ 250 Y $ 300 ARRIENDANSE ESPLÉNDIDAS casas, 6 piezas, recién refaccionadas, luz eléctrica, gas. Bueras 158 F., entre Alameda y Forestal.

SE ARRIENDA EN 300 PESOS CÓmoda casa situada en Maturana 771. Llaves para verla pueden pedirse en el N.o 759. D-20

$ 140 Y $ 70 ARRIENDO CASAS de cinco y tres piezas habitación, repostero, cocina, excusado. Servicios: luz eléctrica, lavaplatos y cocina económica. Construcción espléndida. Góndola Fábrica Cartuchos a la puerta, carro Parque. Avenida Viel 1888. D-16

CASA DOY EN ARRIENDO PARA el 1.o de Enero 1925, recién pintada y empapelada, siete piezas, baño y W. C., galería, hall, gas y luz eléctrica. Verla de 3 a 6. Matucana 702, frente a Rosas.

$ 360 ARRIENDASE CASA COMODA, bien tenida, seis piezas en Santa Mónica 1929, inmediata Cienfuegos. Tratar: Santa Mónica 1941. D-17

SE ARRIENDA UNA CASA CON luz, Vera 455. D-17

$ 80 ARRIENDANSE CASITAS CON 3 piezas, patio con cocina y W. C., agua potable. Tienen luz eléctrica. Andes 2867. D-18

$ 180 CASITA INDEPENDIENTE, cinco piezas, Martínez de Rozas 2530.

$ 140 ARRIENDO CASITA 5 PIEZAS, dependencias, luz eléctrica, San Ignacio 870. D-17

MAGNIFICAS PIEZAS, ASEADAS, baratas Castro 643. D-17

GAY ENTRE CASTRO-EJERCITO, almacenes con habitaciones, espléndidos. D-18

PASTELERIA, MAGNIFICO LOCAL para pastelería, al lado teatro, arriéndase persona disponga de capital. Tratar: Teatro Colón, de 6 a 11 P. M.

ARRIENDASE ALAMEDA 2740, lindo departamento independiente, todo servicio, altos. D-18

ARRIENDO CASITA. ESPERANZA 68.

$ 300 ARRIENDO CASA ALTOS, 7 piezas, hall. luz eléctrica, gas. Calle Santa Elena 859. Llaves en el 871. D-17

SE ARRIENDA UN DEPARTAMENTO matrimonio o persona sola. Avenida Francia 1281. D-18

ARRIENDASE CASA, CONDOR 951. Tratar Prat 894. D 17

ARRIENDO CASA GRANDE. ARTURO Prat 34, canon $ 800 mensuales. Verla de 3 a 6 P. M. Tratar Bandera 166, oficina 3 de 10 1|2 a 11 1|2 y de 4 1|2 a 5 1|2. 17-D

CASAS ALTOS Y BAJOS, NUEVAS, hall luz eléctrica, gas, galería, muy cómodas, arriéndase, Romero entre Sotomayor y Libertad; una cuadra Alameda. Tratar: Delicias 2636. 17-D

CASAS HIGIENICAS, 5 PIEZAS arriéndanse, gas, luz Cité. Huérfanos 3047. 17-D

ARRIENDO ESPLENDIDO DEPARTAMENTO. Verlo: 2 a 3. Agustinas 829 17-D

$ 150 ARRIENDASE, LOCAL CON mosaico zócalo, para cualquier negocio. Chacabuco 33. D-17

$ 220 ARRIENDASE COMODA CASA, Andes, esquina Paz, una cuadra de Cumming. D-16

$ 45 PIEZAS NUEVAS. MARTINEZ de Rozas 2857. D-17

ARRIENDO LOCAL PARA NEGOCIO. Libertad 640.

$ 193 CASA ALTOS, 5 DEPARTAMENTOS, cocina, luz eléctrica, gas, demás servicios. San Diego 1550, llaves 1556. 18—D.

ARRIENDO DOS CASAS EN altos Espléndida situación. Herrera 232.

CASITA ARRIENDO $ 80. BARNACHEA 468. Rivera 2031. 16-D

EN VALPARAISO, SALVADOR DONOSO 189, se arrienda cómoda y bien amoblada casa por la temporada de verano. Casilla 3714. Valparaíso. D 19

$ 140 Y 190, ARRIENDO CASAS 5 a 6 piezas. Tratar Lastra 1711. 24-D.

EN EL CENTRO COMERCIAL DE Ñuñoa arriendo almacén con cómoda casa habitación. Ver y tratar, Irarrázaval 2801. D 16

DELICIAS 273, ARRIENDASE. VERla: 2—4. Tratar: Santa Rosa 336.

ARRIENDO CASITA CON LUZ eléctrica, cuatro piezas $ 90. Lord Cochrane 1425. 16-D

ARRIENDO LOCAL APROPIADO industria, imprenta, lavandería, establo. no cobro comisión. Sotomayor 55. 16-D

MAGNIFICO LOCAL PARA AUTOS, taller, industria. Habitaciones, anexas. Gay 1738. 16-D

ARRIENDO LA ESPLENDIDA CASA Santo Domingo 1219. Canon $ 900. Tratar Estado 250; of. 1. 19—D.

$ 220 ALTOS CINCO PIEZAS, TODO servicio. Purísima 252. D 19

SE ARRIENDAN CASITAS. SANTA Elena 1440. D 16

$ 350 ARRIENDO CASA BAJOS 6 piezas, todo confort, Molina 417.— Tratar: Molina 419. 16-D

ARRIENDO CASAS NUEVAS $ 150, $ 180 y $ 200, 7 piezas, luz eléctrica, 60 metros fondo, para crianza aves. San Isidro 1939 al 1965. 16-D

$ 148, 198, 230, ARRIENDANSE CASAS. Unión Americana 576.

FAMILIA HONORABLE OFRECE pieza calle, amoblada. Sazié 2371.

DOS CUADRAS ALAMEDA ARRIENDO dos piezas. Blas Cañas 449.

SE ARRIENDAN VARIAS PIEZAS cómodas. Arturo Prat 429.

$ 140 ARRIENDO CASITAS CUATRO dormitorios, cocina y W. C. San Pablo 2031. 16—D

ARRIENDO DE UNO . TRES MESES, cómodo grandes fresco, alto, con algo muebles o sin, cánon baratísimo, desocupado 22 presente. Cochrane 1493. 18-D

PROPIETARIOS. CASAS DESOCUPADAS, tengo pedidos urgentes de propiedades en arrendamientos, desde $ 200 mensuales hasta $ 1,500, pedidos hechos a esta oficina; la oficina garantiza a sus arrendatarios, pues todos los pedidos son de gente de reconocidos informes, pagos por trimestres y años anticipados. **"Los propietarios no pagan comisión".** La oficina recibe únicamente órdenes exclusivas y firmadas, mínimum por sesenta días. Miguel Fuenzalida B., Moneda 1061. 19—D

A LOS PROPIETARIOS QUE DESEEN vender sus propiedades, hacer negocio rápido y entenderse con una oficina seria y que toma negocios únicamente a precios comerciales, pueda usted dirigirse a la oficina de Miguel Fuenzalida B., Moneda N.o 1061. 19—D

$ 1,500, SAN ANTONIO, PROXIMA a Santo Domingo, casa esquina, apropiada para Club, pensión o casa comercial. La casa es flamante, consta de 24 piezas, fuera dependencias, dos grandes hall, espaciosas piezas, todas con parquet, hall, con parquet, vitraux, amplias galerías, puerta falsa para el servicio, se arrienda con o sin contrato, solamente se reciben arrendatarios con garantía. Miguel Fuenzalida B., Moneda N.o 1061. 19—D

BARATISIMO ARRIENDO ESPLENDIDO departamento en Delicias 2473. 16-D

$ 160 A $ 200 ARRIENDO CASAS Vicuña Mackenna. Tratar: Teatinos 873. D-17

$ 450 ARRIENDO CASA MANUEL Montt 1466, Providencia. D-17

CASITA CONFORTABLE, HIGIENICA, con electricidad, gas, arriéndase, San Pablo 1616. Llaves: San Pablo 1678 o Dieciocho 719. D-18

ARRIENDANSE COMODAS CASITAS, cinco y seis piezas. Vicuña Mackenna 650. D 17

FAMILIA HONORABLE, ARRIENDA departamento calle, sin niños. Santa Rosa 229. 31—N.

$ 450,000 VENDESE PROPIEDAD 15 casas, construcción sólida, Gay esquina de Av. Club hípico, renta 41,700 pesos anuales con arriendos módicos. —Tratar: Delicias 404, de 11 a 12.30. 18-D

FORD SEDAN PERFECTO ESTADO véndese $ 6,000. También Chandler, 7 asientos, partida automática, buen estado. $ 9,000. Pedro Valdivia 181. 18-D

ARRIENDO ESPLENDIDA CASA en Delicias 2167. Llaves: en Teatinos 86. D-17

$ 200 CASA QUINTA EXTENSA arriéndase, Valdivieso 270. 17-D

ARRIENDASE PIEZA AMOBLADA cerca Delicias, puerta de calle. San Francisco 106. 18-D

ARRIENDASE DEPARTAMENTO. Eyzaguirre 1148. Llaves ahí mismo. 17-D

$ 180 ARRIENDO LOCAL APROPIADO para cualquier industria con tres piezas, gran sitio. Tratar: Lira 911, casa 3. 17-D

$ 280, 260 ARRIENDO BUENAS CASAS altos, bajos seis piezas dependencias electricidad, barrio alto. Tratar: Pedro de Oña 115. 17-D

$ 240, 110 ARRIENDO COMODAS casas altos, electricidad carros puertas. Lira 911 casa 3. 17-D

CENTRALISIMO, ARRIENDASE pieza, departamento decorado, caballero o profesional. Unión Americana 53.

CASITAS HIGIENICAS $ 55, BAÑOS, Castro 472, Cité Modelo. 16-D

$ 180 ARRIENDO LOCAL EN MOSAICO para cualquier negocio. Chacabuco 53. 16-D

$ 65,00 ARRIENDO CASITAS NUEVAS calle Chorrillos casi esquina Borjas. Bandera 115. D-16

$ 100 ESPLENDIDAS CASAS, VICTORIA 151, cerca de Santa Elena. D-16

SE ARRIENDAN BUENAS PIEZAS para oficinas, en altos o también toda la casa. Tratar 21 de Mayo 543. 16-D

$ 350 ARRIENDO CASA BAJOS moderna, 6 piezas, hall, patio, servicios. $ 250 otra nueve piezas, galería, hall, servicio. Avenida Matta 810, frente a San Isidro. 16-D

CENTRAL DEPARTAMENTO O pieza arriendo. Moneda 647. D 16

ARRIENDASE ALMACEN, CASA Y patio, acreditado doce años, camisería, paquetería, corbatería, San Diego 1252.

ARRIENDO ESPLENDIDA CASA calle San Antonio 438, Portal Alcalde. Tratar: su dueño. Morandé 231. 17-D

COMODAS PIEZAS AMOBLADAS arriendo San Martín 539

ARRIENDO CASITA, CARROS, puerta, electricidad, Huemul 1282.— Tratar: Castro 487. 17-D

$ 260 ARRIENDASE CASAS SIETE piezas luz eléctrica y gas. Verlas y tratar, Nataniel 183. 18-D

$ 125 — ARRIENDASE CASAS 4 piezas y servicios. Luz eléctrica. Verlas y tratar: Santa Elena 1499. 18-D

SANTO DOMINGO 3840, ARRIENdase casa con altos a Quinta Normal. 17-D

ARRIENDO PIEZA ALTOS, LINDO balcón, Delicias 880. 18-D

PARA EL 1.o DE ENERO SE arrienda una casa y un local a propósito para lechería o auto. San Luis 1393 P. Maestranza. 17-D

ARRIENDO LOCAL PARA NEGOcio muy comercial. Herrera 1285. 17D

105 CASA TRES PIEZAS. FUENTES 1054. Recoleta, San Cristóbal.

$ 575 ARRIENDASE CASA PRAT 238. Extensa, altos. 17-D.

ARRIENDO DOS PIEZAS A PERsona sola. Romero 2349. Cerca San Miguel. 18-D

SE ARRIENDA CASA-QUINTA por la temporada o contrata en San Bernardo. Tratar: Cochrane 1013. Bajos.

$ 500 ARRIENDO CASA HABITACIÓN y gran almacén. Tratar: Matta 185. 17—D

ARRIENDO PIEZA INDEPENDIENTE, amoblada, ventana calle. Moneda 1422. D 17

QUINTITA FRUTAL ARRIENDO. Avenida Montt. Garibaldi 751.

ARRIENDO CASA ÑUÑOA, CALLE Chile España N.o 18. Tratar Irarrázaval 3406. D 18

$ 400. ARRIENDO ALTOS COMOdos, higiénicos, 13 grandes departamentos, hall, extensas galerías, luz eléctrica, gas.. Sazié N.o 2469.

$ 400 COMODA CASA, DOS PATIOS Jofré 446.

ARRIENDASE CHALET AVENIDA Irarrázaval 3364, tratar Merced 352. 17—D.

ARRIENDO PESEBRERAS CON local para herrador, 30 pesos. Seminario 345.

$ [illegible] ARRIENDASE COMODA CASA 8 piezas, dos patios. Alameda 286.

ARRIENDO CASA PARA NEGOcio. Camilo Henríquez 687-A. Llaves: 687-D, al llegar a Diez de Julio. 17-D

$ 500 ARRIENDO CASA NUEVA, altos. Brasil 276. Tratar: 268. D-17

ARRIENDO CASA - QUINTA EN Santo Domingo 3680. D-17

CERRO WOREIA, $ 400 ARRIENDO espaciosa quinta, contrato, mucha fruta, florales, etc., 7 departamentos, 3 piezas, empleados. Tratar: Cerro N.o 90, Teléfono 2736. D-18

BOMBAS

12.a COMPAÑIA DE BOMBEROS Chile Excelsior.—Por orden superior cito a la compañía a academia y ejercicio para el Miércoles 17 del presente, a las 9 P. M. Se recomienda la asistencia.—El teniente 1.o

ANIMALES

VENDO BUENAS VACAS LECHEras Irarrázaval 2401.

HARA UN PRECIOSO REGALO A su señora, comprándole una linda gatita regalona Angora, precio de ocasión. Verla: Lira 1223.

VENDO YEGUA PERCHERONA DE tiro solo. Doy a prueba. Irarrázabal 1214.

OCASION SE VENDE DOS VACAS holandesas, buenas lecheras y tres caballos de tiro solo. Tratar de 2 a 5 P. M. en Nataniel 1358. 17-D

VACAS PARIDAS 18 LITROS GArantidas vendo. Sazié 2970.

SE VENDE UNA PAREJA DE CAballos negros. San Pablo 2282. 17—D.

ALHAJAS

PESOS 1915-1917 PAGO 20% PREmio, chauchas plata compro. San Diego 1245, Mercería Castilla. D-16

NOVIOS: ARGOLLAS ORO, 18 Y 14 kilates ofrece. Relojería Sportman. 30 pesos par. San Diego 780. En. 11

PESOS Y CHAUCHAS, PAGO EL más alto premio en plaza. Maestranza 392. 21—D.

COMPRA – VENTA VARIAS

CALENTADORES PARA BAÑOS sólidos, garantidos. Fábrica. Chacabuco 5. Dic 25

LAVA-PLATOS ENLOZADOS, IMportados, rica clase, realizamos. Fábrica Chacabuco 5. Dic. 25

EXCUSADOS COMPLETOS IMPORtados, todos sus accesorios, $ 110, realizamos. Chacabuco 5. Dic 25

LECHE COMPRO POR CONTRATO. San Diego 1533. 16-D

METALES VIEJOS, PLOMO, BRONce, zinc, cobre, fierro compro, Avenida La Paz N.o 2. 20-D

¡¡A BAÑARSE!! BAÑOS Y CALIfontt, gran baratura. Fábrica. Chacabuco 5. 17-D

SILLA INGLESA APERADA $ 90 vendo. Chiloé 1375. 16-D

VENDO TODA CLASE DE HORMAS para sombreros, precios baratos. Libertad 15. 16-D

VENDO OCASION, BILLAR IMPORtado. San Francisco 904.. 18—D

COMPRO LANA Y COLCHONES usados. San Pablo 3018. 18-D

VICTROLA EN $ 850 VENDO. 10 de Julio 315. 16-D

BILLAR VENDO $ 900, SEIS BOLAS marfil Pinto 2056. 16-D

COMPRO UTILES CARNICERIA. Maestranza 306, de 9 a 11 A. M. 17-D.

VIDRIERAS PARADAS, MOSTRAdor, 2 metros. Compro, V. Mackenna 13. 17-D

VITRINA GRANDE DE SASTRERÍA vendo por conclusión de negocio. Delicias 1110. 17-D

DE OCASION COMPRO UTILES Y envase de botica. San Antonio 14, de 2 a 4 P. M. 19-D

VENDO TRES BILLARES. MAPOcho 4235.

VENDO INSTALACION PARA NEgocio, baratísimo, vidrieras paradas, damajuanas. Castro 595. 17-D

VENDO BILLAR COMPLETO, ESTILO francés. Romero 2349. 18-D

VENDO BANCOS CARPINTEROS fierros, ensacadores leña. Rogelio Ugarte 1215.

AZUFRE MOLIDO VENDO POR sacos en Avda. Irarrázaval 2138.— Casilla 2008.

VENDO 18 TARROS LECHEROS, estañados, de 50, 40 y 30 litros. Palma Negrete 2503. 17—D

REVOLVER SMITH & WESSON legítimo, calibre 9, flamante, vendo. Avenida Central 13, Por San Diego, pasado Zanjón Aguada.

ESCOPETA SAINT ETIENNE, SIN gatillos, 16, vendo. Avenida Central 13, por San Diego, pasado Zanjón Aguada.

BIDET DOS LLAVES PERFECTO estado, vendo ocasión. Toesca 1772 D17

POR CONCLUSION DE NEGOCIO vendo dos camiones dos ruedas aperados, banco aserrador completo motor continuo 5 H. P., romana Fairbanks 1.200 kgmós., escritorio, prensa copiar y varios. Nataniel 497. "Bodega Auvernia". D 18

1.000 LATAS BENCINERAS DE 2 usos realizo a veinte centavos 1.000 latas bencineras para cierros de murallas y techos, a diez centavos. Chiloé 1342. D 19

VENDESE VITRINA, MOSTRADOR. Agustinas 1056. D 19

CARBON DE PIEDRA 1.a CLASE, entrega inmediata. Ordenes Bandera 148, oficina 1. Casilla 3002. Teléfono 4433. 25—D.

LEÑA TROZADA DE QUILLAY Y de monte al precio más bajo de plaza vende por mayor y menor. Avenida Las Quintas 740, interior. 20-D

DE OCASION VENDO COMODA cocina económica. Olivos 1027. D-17

COMERCIANTES: POLVOS FINOS en bolsitas, alta fantasía; ciento, 7 pesos. Cumming 818. D-20

VENDO FONDO ASFALTADOR. Andes 3020. D-17

OCASION VENDO UN VENTILAdor eléctrico corriente continua. Bascuñán 398. D-17

AGUARDIENTE DE VINO DE LA Viña San Agustín, Itata, Absolutamente puro; especiales para frutas, mistelas y usos medicinales. Depósito: Puente 832, frente al Mercado.

SE VENDE MOSTRADOR Y ARMAzón, Moneda 2497. D-17

¡¡A BAÑARSE!! BAÑOS Y CALIfont, gran baratura. Fábrica: Chacabuco 5. Enero 16

MOSTRADORES, ESTANTES, VIdrieras, sillas, coches, guagua, montura chilena muebles antiguos vendo. Diez de Julio 539.

ROMANA 600 KILOS VENDO DE ocasión. Llano Subercaseaux, Avenida Milán 64. 17-D

VENDO DE OCASION 5 TARROS lecheros en perfecto estado. Unión Americana 281.

VIDRIERA PARADA DE LUJO, VIdrio bombé, véndese. Delicias 2721 17-D

VENDO BILLAR IMPORTADO mostrador, máquina codo flamante de ocasión. Victoria 1122.

VENDO COCINA ECONOMICA grande. Importada. Independencia 312.

CARNICERIAS: GANCHOS DE FIErro, niquelado para carnicería vende un juego. San Alfonso 76.

COMPRA – VENTA NEGOCIOS

VENDO ALMACEN ABARROTES Buena venta poco capital. Providencia 2440 16—D

VENDO ALMACEN ABARROTES buena situación, vendo por no poderlo atender, ocasión. Rogelio Ugarte 1401. 16-D

VENDO NEGOCIO MENESTRAS anexo licores puerta cité. Blas Cañas 445 16—D

POR AUSENTARME, VENDO HOtel con gran quinta de recreto, ring y otras diversiones, el único en San Bernardo, la mejor situación y la mayor clientela. Tratar y verlo en Eyzaguirre 354. D-16

VENDO PASTELERIA MUY ACREditada. Carmen 483. 16-D

SE VENDE ESPLENDIDO ALMAcén en muy buena situación para abarrotes por tener que ausentarse el dueño. Victoria 749. 16-D

CARNICERIA VENDO, POR NO POderla atender, San Pablo 2320. 16—D

VENDO NEGOCIO ALMACEN. NAtaniel 1201, tiene contrato, buena casa grande. D-16

ANTIGUO ALMACEN EL TROPEzón, vendo, anexo pensión con bebidas, Venta más de ($ 200.) diarios, por cambio giro. Sama 1702 20—D

¡GANGA! REGALO PENSION CON camas en el mejor barrio de Santiago. Manuel Montt 2365. 18-D

VENDO NEGOCIO MAQUINAS O instalación, préstase sastrería u otro negocio, arriendo barato. Avenida Brasil 17. 16-D.

VENDO DEPOSITO VINO Y GALpón. Tocornal 1606 y Maule. 19-D.

VENDO PASTELERIA Y PUESTO pan, por no poderlo atender su dueña, Rosas 2992. 16-D.

EN 1,000 PESOS VENDO ACREDItada carnicería por pronto viaje forzoso, Gay 2521, pasado Av. España.

POR ENFERMEDAD SU DUEÑO almacén abarrotes, buena situación. Santa Rosa 1153. 17-D

CARNICERIA VENDO POR TENER otra que atender. Rosas 1740. Cocina económica chica, importada vendo. Rosas 1740.

MERCADITO VENDO ANDES ESquina Esperanza.

FABRICA HELADOS Y BAÑITOS, vendo. Grandes utilidades. Lira 650.

CARNICERIAS: UNA $ 19,500, Y otra, $ 4,800. Tratar: Lira 650.

SE VENDE O ARRIENDA BAR Y restaurant. Tratar: 10 de Julio 190. 17-D

VENDO PENSION CON BUENA clientela, Libertad 41. 17-D

POR AUSENTARME DEL LUGAR regalo un negocito, solo en $ 350. Calle Aldunate 879. D 17

PASAJE MATTE, KIOSKO QUE costó $ 600, se vende en $ 200. D 18

COMUNICO AL PUBLICO QUE EN la fecha he comprado al señor Luis Leiva su negocio de Bar y Restaurant "La Pirámide", no respondiendo sus deudas pasado 3 días. — José G. Jiménez. 18—D.

POR VIAJE URGENTE VENDO carnicería, lo que me den. Matta 469. 18-D

VENDO TIENDA ATAUDES, POCO capital. Por no poderlo atender, arriendo barato. Independencia 287.

SE VENDE UN DEPOSITO DE LIcores. Independencia 2868. 17-D

VENDO DEPOSITO VINOS, BUEna situación. Razón: Eyzaguirre 866. D-17

OCASION POR NO PODER ATENderlo, vendo almacensito, poco capital. Delicias 1869. D-19

HABIENDO COMPRADO EL NEGOcio de Policarpo Villar, ubicado en Eyzaguirre N.o 1029, no respondo de ninguna cuenta pasado 3 días. —Santiago, 15-VII-1924.— Antonio Larrabide. D-18

OCASION: SE VENDE UN NEGOcio menestras, urgente; se arrienda barato. Negocio tiene concesión de un fundo. San Bernardo, Av. Brasil 84. Paradero Santa Marta. D-17

SE VENDE LA PANADERIA ESPEranza, 25 quintales amasijo, Tiene 2 hornos. Se vende por no poderla atender su dueño. Almirante Barroso N.o 355. Valparaíso.

INDUSTRIA QUE NECESITA UNA operaria, fácil manejo, Produce 500 pesos mensuales, véndese en 13,000 pesos Facilidades de pago. Industrial. Casilla 364. D-19

SE VENDE UN NEGOCIO ABARROTES poco capital. Espléndida situación. Garcías Reyes 15 B. D 18

EN BUENA SITUACION BARRIO de mucho movimiento, realizo billar, instalación completa de cantina. San Pablo 3525. D 17

CASA DE PRESTAMOS ACREDItada, vendo. Dirigirse: Lira 1338. D-18

BODEGA FRUTOS DEL PAIS, ESpléndido negocio, vendo $ 3,000. Tratar: Lira 1338. D-18

NEGOCIO POCO CAPITAL, DERECHO posesión vendo. Diez de Julio 539.

VENDO CARNICERIA CON FRUTERÍA y verdulería, deja espléndidas utilidades. San Pablo 1678. 18-D

PANADERIA EN BUIN VENDESE de ocasión. Tratar: Hotel Buin. 18D

VENDO PELUQUERIA ANTIGUA por viaje entrega inmediata, instalación elegante con entrada mínima dos mil pesos. Precio de ocasión siete mil pesos. Avenida Matta 1115 esquina San Diego.

ALMACEN ABARROTES CON CA[illegible], situación inmejorable, véndese. [illegible] 102.

$ 500 VENDO BODEGUITA, VENta comp[illegible]ada, dos palos, vendo Esperanza 30.

ESTABLO QUE PRODUCE $ 2,000 mensuales, utilidad vendo. Sazié 2970

CARNICERIA CINCO AÑOS CONtrato. Canon $ 100, venta: $ 800. Situación central. véndese. San Pablo 3234. D-17

BAR VENDO EN $ 3,000, FACILIdades de pago. Ventas garantidas, libre de gravámen. San Pablo 1906. 17D

CASA DE PENSION, VENDO POR ausentarme de Santiago. San Pablo 2231. D-18

VENDO ALMACENCITO BUENA SItuación. Bulnes 749. D-18

SE VENDE CARNICERIA Y PENsión clasificada en 2.a categoría, por ausentarme de Santiago. Delicias 3899. 22D

SE VENDE DEPOSITO DE VINOS acreditado. Baquedano 773. 18—D.

VENDO BAR RESTAURANT, CHAcabuco 16 A. 20—D

VENDO CIGARRERIA CENTRAL, Bandera 804. 18—D.

PELUQUERIA DE PRIMER ORden mucha clientela, vendo por enfermedad del dueño. Tiene cigarrería y lustrín. Tratar: Portal Edwards 2712. Cigarrería. 18—D.

¿Sufre Vd. de la Vejiga o de los Riñones?

Tome UROTROPINA sin pérdida de tiempo. Este gran antiséptico limpia y desinfecta las Vias Urinarias, Vejiga y Riñones, eliminando de paso el exceso de Acido Urico.

UROTROPINA "SCHERING"

es el viejo e infalible remedio que recetan los mejores especialistas del mundo.

Tómese disuelta en agua

UROTROPINA SCHERING

Exíjase siempre tabletas Urotropina en tubo original "Schering", que contiene 20 tables de medio gramo.

HOTELES Y PENSIONES

CASA DE RESIDENCIA IMPERIAL. Comida espléndida, estilo familia; elegantes dormitorios, casa tranquila, elegancia, confort, teléfono 3453 Moneda 977, esquina Ahumada. —N19

¡ATENCION! PIEZAS AMOBLADAS de 3 pesos diarios, con dos camas, 5 pesos. Hotel Buenos Aires. — Delicias 2921. 24-Feb

HOTEL BIARRITZ, CACABUCO 14, Santiago, media cuadra Estación. Establecimiento moderno. Piezas desde $ 4; con pensión, $ 10. Comida sana y abundante, $ 3 cubierto.—Juan Poirier, ex-administrador del Círculo Francés. 31-D

PENSION FRANCESA, DEPARTAMENTO, balcones, con sin pensión, desde 130 días, meses. San Diego 122. 17-D

LINDA PIEZA PENSION, BALCON Alameda, arriendo a personas honorables. Delicias 2726. 18-D

DEPARTAMENTO ALTOS BALCON calle, con pensión, pieza amoblada, con pensión. Vergara 69.

PENSION MESA A DOMICILIO, buena comida. Vergara 69. 19—D

SAN DIEGO 79, ARRIENDO PIEZAS departamento con pensión. D-18

ALAMEDA 975, PIEZAS AMOBLADAS, pensión caballeros honorables. 19—D.

CASA FAMILIA ARRIENDA ESPLÉNDIDAS piezas amobladas con pensión. Alameda 2465. D-17

DEPARTAMENTO MATRIMONIO, caballero, excelente comida francesa. San Antonio 847. 16-D

ARRIENDASE CON PENSION muy buena pieza. Olivares 1652 entre Dieciocho y Castro. 31-D

SE ARRIENDAN PIEZAS CON O sin pensión. Marcoleta 545.

ARRIENDO PIEZA AMOBLADA, con pensión, balcón calle, casa familia. San Diego 103. 16—D

ARRIENDASE PIEZA PENSION casa familia. San Francisco 213. 17-D

ARRIENDO PIEZA CON PENSION, matrimonio, caballero. San Ignacio 169. 17-D

A PERSONAS HONORABLES, COmodo departamento. Grajales 2340. 17-D

CENTRALISIMO, ARRIENDO ESpléndidas piezas con pensión. Santo Domingo 686. 20-D

SE DA PENSION DE MESA. Toesca 1957.

COMODO DEPARTAMENTO INDEpendiente con pensión. Carmen 135 D 18

PIEZAS CON PENSION. CARMEN 135. D 18

ARRIENDO PIEZA CON PENSION. Huérfanos 3047. Casa D. D 17

PIEZAS PENSION PRECIOS MODIcos. San Diego 262. D 18

ARRIENDO PIEZA AMOBLADA con sin pensión. Santa Rosa 32. 17—D.

ARRIENDO PIEZA A LA CALLE con o sin pensión. Mercedes 252. 17-D

PIEZA AMOBLADA CON PENSION casa sin pensionista. Manuel Rodríguez N.o 149.

PIEZA CON PENSION MATRIMOnio o jóvenes. Nataniel 178. 18-D

FAMILIA HONORABLE OFRECE piezas, pensión. Compañía 2519. D-20

ESPLENDIDA PENSION, PIEZA amoblada, matrimonio, $ 300 mensual, ofrezco departamento balcón. Maestranza 480. D-17

ALAMEDA 777, CASA POCOS PENsionistas, arriéndanse piezas, buena comida. D-17

SE ARRIENDA UNA PIEZA CON o sin pensión. Carreras 231.

GRAN PENSION, VICTORIA 744, Valparaíso. Veraneantes Espléndidas piezas con o sin pensión.

¡ATENCION! PIEZAS AMOBLAdas desde 3 pesos diarios; con dos camas, 5 pesos. Hotel Buenos Aires. Delicias 2621. Feb. 24

FAMILIA HONORABLE ARRIENda piezas pensión. Rosas 1340. 18-D

PIEZAS CON O SIN PENSION, balcón calle, arriendo. Tarapacá 1019, llegar a Prat.

DEPARTAMENTO CALLE INDEpendiente altos, arriéndase con, sin pensión. Casa familia. Cochrane 259. 18-D

ARRIENDO PIEZA CON PENSION Bascuñán 135. 17-D

GANGA: REGALO PENSION CON camas en el mejor barrio de Santiago. Manuel Montt 2855.

FAMILIA ARRIENDA PIEZA CON pensión. Recoleta 287.

100. LINDAS PIEZAS CON PENsión, casa quinta. Carrión 1530. 17—D.

COMPRE ALMACEN TOCORNAL 668, no respondo cuentas pasado tres días. — Laura Villanueva.

CENTRALISIMA, 1 CUADRA PLAza San Antonio 533, se ofrece departamentos, piezas con excelente pensión, muy sana, abundante. Residencia para familias honorables, personas extranjeras. Mucho aseo y atención.

DIVERSOS

ELVIRA VASQUEZ. MATRONA. Partos, inyecciones. Atiende llamados pronto. Partos desde $50 [illegible] 633. D 22

MARMOL DE 3.50x75, PARA MOStrador, compramos de ocasión. Carmen 1420. Panadería. D 16

BICICLETAS TODOS PORTES VENdo constantemente. Avenida Brasil 15. 16-D.

EN EL DEPOSITO DE CHOCOLAte encontrará usted los mejores bombones rellenos, praliné, pistache, etc., frutas confitadas, "Velitas de amor", el mejor caramelo para chicos y grandes. Compañía 2013. 16-D.

DESEO SABER DE BENITO HErevia y su familia, ruego a sus relaciones den noticia en San Diego 142, Elena Maya. 17-D.

POR VIAJE VENDO 2 FORMULAS de productos acreditados en plaza, utilidades a la vista. Casilla 432. 18D

ACUDA A PELUQUERIA DOMINIcal de Actelio Rodríguez. Se inaugura el 20. San Diego 1542. Atendido por su dueño; completa higiene, servicio especial para señoritas. D 18

COMPRO ROPA USADA DE CABAllero. República 264. D 22

JUNTA DE VECINOS DE ÑUÑOA. —Ñuñoa, 11 de Diciembre de 1924. Por decreto de esta fecha se ha citado a la Asamblea de Contribuyentes para el Domingo 21 del actual, a las 2 P. M., en la Sala Municipal a fin de que se pronuncie sobre los siguientes asuntos: a) Aprobación de suplementos a distintos ítems de presupuesto aprobados en sesiones municipales de fecha 14 de Octubre y 1. de Noviembre últimos; b) Varios decretos dictados por el Alcalde y acuerdos municipales.— El Secretario. D-21

ASOCIACION CHILENA DE AVIcultores. — En conformidad a los artículos 43, 44, 45 y 48 de los Estatutos, cítase a los socios a Asamblea General Ordinaria para el veinte del presente, a las cuatro P. M., en el local de la Asociación, con el objeto de elegir reemplazantes a los directores que cesan en sus funciones y miembros de la Comisión Revisora de Cuentas. — El Secretario.

INSTRUCCION

$ 3 MENSUALES ENSEÑANZA rápida escritura máquina. Ricardo Santa Cruz 757. 16—I

CURSO DE VACACIONES DEL Instituto San Martín, San Martín 64. Internado, mediopupilaje, externado. Bachillerato, humanidades, preparatorias. Sistemas antiguo y concéntrico. 20—D

ESCUELA NORMAL No 3.—DIAriamente hasta el 24 del presente de 9 a 12 M. está abierta la matrícula para aspirantes a normalistas.—La Dirección. D-19

¡INGLES! PROFESOR LONDINENse. Idioma corriente, tres meses; profundizado, cuatro. Pronunciación perfecta. Referencias espléndidas. Claras 46. 16—D

INSTITUTO DE CONTABILIDAD, Bandera 154. Profesorado escogido. Matrícula abierta nuevos cursos comercio, taquigrafía, dactilografía. Diplomas legalizados. 18-D

EXAMENES HUMANIDADES, EScuela Naval, Militar, Ingenieros, preparan conocidos profesores Estado. Instituto Comercial, Agustinas 1060.

CONTABILIDAD, TAQUIGRAFIA, idiomas, dactilografía, enseñamos rápidamente. Instituto Comercial Agustinas 1060.

CURSO DE MANICURE, ALAMEda 785. Mr| André. D-22

CURSO DE VACACIONES INTERnos, externos. Instituto "Pinochet Le-Brun". Huérfanos 1657. 15-E

ACADEMIA DE CORTE PARA SEñoritas. Curso vacaciones, enseñanza rápida, garantida. Abierta matrícula Confecciones. Córtase moldes. Mme. Tiraferri, San Antonio 231. 17-D.

JUDICIALES

REMATES DE NEGOCIOS, MENAjes, verifican Sánchez y Campanella, anticipo fondos. Ordenes: Monjitas 852 y Matucana 717 B. 30—Dic.

REMATE JUDICIAL.— EL DIEciocho de Diciembre de 1924, a las 11 A. M., se rematará ante el juez del Segundo Juzgado Civil, la propiedad embargada en los autos ejecutivos seguidos por doña Joaquina Arassa en contra de don Pedro Creixell, propiedad ubicada en la calle San Miguel N.o 211 de esta ciudad. La propiedad se remata dividida en tres lotes, cuyos minimuns son: Lote A., $ 31,141.06; Lote B.: $ 22,538. Lote C.: $ 2,331.66. Estos minimuns corresponden a los dos tercios del avalúo de cada uno de los lotes. El precio se pagará al contado dentro de tres días de efectuado el remate. Bases y demás antecedentes en la secretaría del Juzgado. 17—D

REMATE.—EL 18 DE DICIEMBRE próximo, a las 4 P. M., se rematarán ante el compromisario don Aníbal Urrutia, Morandé 432 y el actuario don Nolasco Mardones, los siguientes sitios ubicados en Providencia, colindantes con la Avenida Nueva de Lyon, parte del que fué Molino Santa Magdalena, con los siguientes minimums y dimensiones: número 1 de 565 metros a $ 15 metro; número 2 de 530 metros a $ 15 metro; número 5 de 1,030 metros, a $ 15 metro; número 6 de 800 metros, a $ 10 metro; número 9 de 1,040 metros a $ 15 metro; número 10, de 800 metros, a $ 10 metro y número 13 de 1,080 metros a $ 15 metro, sin gravámenes. Precio mitad al contado y el resto a 6 meses con el 8 o|o. Demás antecedentes en poder del actuario suscrito Partición de los bienes de don Domingo Costa Galletti. — Nolasco Mardones, Notario. D-17

EN SOLICITUD PRESENTADA POR don Tulio Guevara Guevara, como cesionario de una parte de los bienes quedados al fallecimiento de don Luis Vargas Orellana, en la cual solicita se cite a comparendo a los demás interesados, para nombrar juez partidor de los bienes antes expresados; el Juzgado fijó para dicho comparendo, el 18 de Diciembre próximo, a las 11 A. M., el cual tendría lugar con la parte que asista; además se ordenó citar por medio de avisos a los interesados en dicha herencia que lo son: don Luis, doña Patricia, don Patricio y doña Sara Vargas Espinoza, representada esta última por su marido don Baldomero Guerra.— San Bernardo 25 de Noviembre de 1924. Carlos Lileb, secretario. 17—D

QUIEBRA DEL BANCO POPULAR. En la reclamación de varios acreedores en el Cuaderno de Administración, contra la designación de don José Maza como Síndico de esta quiebra para un nuevo período, la Corte de Apelaciones ha resuelto: "Santiago, veintiséis de Noviembre de mil novecientos veinticuatro. Vistos: con el mérito del certificado que precede, se declara desierto, con costas, el recurso de apelación deducido por doña Adela Carrera, A. Verdugo, Federico Canto, Carlos Verdugo, Ismael Beytía, Amelia C. de Verdugo, Adelaida Gómez Vélez, Juan Vives, Luis E. Zañartu, Elvira Cabello, Emperatriz Escobedo, Margarita Escobedo, Carmela de Saavedra, I. Hirane, Oscar Guerra, Rafael Toro Amor, Francisco de P. González, y J. v. de Avendaño, contra la resolución de 30 de Octubre último, escrita a fs. 564. Agréguese el papel y devuélvanse.— Carlos A. de la Fuente.— Horacio Hevia.—Ernesto Bianchi Tupper". "Santiago, cinco de Diciembre de mil novecientos veinticuatro. Cúmplase. Reemplácese el papel.—Ricardo Monreal.—O. Darrigrandi".—La resolución aludida de 30 de Ocubre último es la que nombra don José Maza, síndico de esta quiebra por un nuevo período legal.—O. Darrigrandi, secretario.

EN ESCRITO PRESENTADO DE acuerdo en la quiebra de Víctor M. Arce E., por Felipe Alvarez y el síndico, en que solicitan se gire libramiento a favor del primero por la suma de $ 500 m|c. y £ 27.7.1, el Juzgado proveyó: "Santiago, 15 de Diciembre de 1924, como se pide, con citación de los acreedores. — A. Fuenzalida.— A. Muñoz A."— El secretario.

QUIEBRA VICTOR MANUEL ARce.— En la junta de verificación de 13 de Octubre, se verificaron los siguientes créditos: Banco Londres y América del Sur, $ 681,156.75; Banco Alemán Transatlántico, $ 27,497 30 centavos; Id. id., £ 2,200.0.11; Id. id., $ 286; César Roa y Co., $ 25,489 70 centavos; Vicente Alvarez, 1,120 pesos; Ricardo Gutiérrez, $ 25,761 40 centavos; Guillermo Courbis, 900 pesos; Banco Francés Italiano $ 209,085.85; Banco Alemán Transatlántico, £ 463.2.10; Id. id., $ 28,128.95; Id. id., $ 12,047.50. Alegaron preferencias, don Vicente Alvarez y don Guillermo Courbis.—El secretario.

COMUNIDAD AGUAS POBLACION Versalles. Por resolución del señor Juez del Primer Juzgado, se cita a comparendo a los comuneros para el 6 de Enero a las 9 A. M., a fin de tomar las medidas de que habla el artículo 828 del Código de Procedimiento Civil y acordar el pago de los gastos. D 16-23-31

EN EL EXPEDIENTE SOBRE DIStribución de aguas de regadío de la Avenida Pedro de Valdivia, en comparendo celebrado el 4 del actual, ante el cuarto Juzgado Civil de esta ciudad, se tomaron los siguientes acuerdos: 1.o Nombrar a los señores Aureliano Burr, J. Artemio Espinoza, Eugenio Mettais, Carlos Silva Vildósola y Santiago Lazo, para que ejerzan las atribuciones de repartidores y miembros de la Junta de Vigilancia de que tratan los números 1.o y 6.o del artículo 828 del Código de Procedimiento Civil. 2.o Dejar vigente el acuerdo segundo tomado en comparendo del 4 de Enero de 1909, ante este mismo juzgado, acuerdo que fija las atribuciones y deberes dela Junta. 3.o Fijar en cincuenta centavos mensuales por cada mil metros de terreno, con que cada comunero debe constribuír a los gastos ordinarios comunes. 4.o Cobrar a los comuneros por una sola vez al año hasta la suma de diez pesos por cada mil metros cuadrados de terreno para los obras extraordinaria que fuere necesario hacer. 5.o Los que alteren o infrinjan las reglas que se establezcan para lad istribución de las aguas, sufrirán una multa de cien pesos por cada infracción que se compruebe. Después de dos infracciones, la Junta podrá privar del agua al infractor, sin perjuicio del cobro respectivo por la vía judicial. 6.o La Junta nombrada en este comparendo se encargará de hacer cobrar todos los recibos de cuotas atrasadas y los deudores quedan sometidos a la sanción establecida en el acuerdo segundo, letra C. tomado el 4 de Enero de 1909 que se da por reproducido y a que se refiere el acuerdo segundo tomado en el presente comparendo. 7.o A petición de los comparecientes y de conformidad con el artículo 837 del Código de Procedimiento Civil, el Juzgado fijó en cien pesos la multa en que se conmina a los dueños de predios que impidan a los empleados de la Junta, encargados de velar por la distribución de las aguas, la entrada a sus respectiva propiedades. Esta multa se hará efectiva en la forma establecida en el acuerdo segundo, letra C. El Juzgado aprobó los anteriores acuerdos y ordenó dar copia autorizada de estos acuerdos a los interesadas que la soliciten. — El Secretario.

COMPRA-VENTA NEGOCIOS, REmates encárgase Nefatalí Arce. Oficina. Bandera 441. 17L

QUIEBRA DEL BANCO POPULAR. —Notificación.—En escritos del Síndico, presentando las cuentas de Octubre y Noviembre de este año, se ha proveído, respectivamente: "Santiago, seis de Noviembre de mil novecientos veinticuatro. A lo principal y otrosí, como se pide.—Ricardo Monreal M.— O. Darrigrandi". — "Santiago, cuatro de Diciembre de mil novecientos veinticuatro. A lo principal y otrosí, como se pide. — Ricardo Monreal M.—O. Darrigrandi; secretario".

QUIEBRA SIMON VOLOCHINSKY yCía. — Por decreto del 10 del presente, del señor Juez del Tercer Juzgado Civil de Santiago, se ha citado a comparendo para el 31 del corriente, a las 10 1|2 A. M., para deliberar sobre las proposiciones de convenio formuladas por la sociedad fallida. D19

AGUAS DEL RIO MAIPO. — CITAción. — A petición de los señores Nicolás González y Romualdo Silva Cortés, el tercer Juzgado Civil de Santiago ha citado a todos los interesados en el río Maipo después que este recibe los afluentes llamados río Mapocho, Esteros Paine, Angostura, Trehilco y otros, a reunión en conformidad a los artículos 824, 826 y 828 del Código de Procedimiento Civil, en juicio sobre distribución de aguas. La gestión se refiere principalmente a la zona del departamento de Melipilla, en la parte del río de más abajo, después de recibir esos afluentes, o sea a una parte del río que hasta hoy no ha sido sometida a régimen de distribución de aguas. La reunión tendrá lugar el día 8 de Enero próximo en el Tercer Juzgado de Letras Civil de Santiago, a las 10 A. M. D 16-22-27

QUIEBRA JUAN CARNIGLIA. — Por resolución del 5.o Juzgado civil de diez del presente, decretóse libramiento por mil pesos para gastos de la quiebra, autorizándose al síndico para pagar $ 200 al secretario y 150 pesos al testigo del inventario. Todo con citación. — Covarrubias, Secretario.

MAQUINARIAS

A DELICIAS 2215, DIRIJASE cuando necesite vender, comprar máquinas de ocasión. Enero 10

CORREAS DE SUELA, BALATA Y pelo camello nuevas y usadas vendo constantemente. Teodoro Preisler. — Huérfanos 2448. 10-E.

HARNEADORAS A MANO Y MOtor ofrece fábrica Ulrico Looser. Cumming 861. D 19

MOTOR BERGMANN 7 HP. COrriente continua, vendemos. Carmen 1420. Panadería. D 16

ROMANA 500 KILOS VENDO, AV. La Paz N.o 15. 17-D

MAQUINA ESCRIBIR CORONA portatil, de ocasión vendo. San Diego 1371. 17-D

MAQUINA NUEVA DE ESCRIBIR "Corona" con estuche, vendo, 300 pesos. Bascuñán 312. 16—D

MOTOR A BENCINA HASTA 5 Caballos, compro. Vicuña Mackenna 341. 16—D.

MAQUINAS "SINGER" BOVINA, por viaje, ocasión, vendo. Av. Brasil 734. Casa 5. 17-D

ROMANA DE 500 KILOS GARANTIda vendo ocasión. Avenida La Paz 2 18-D

CORREAS: ANTES DE COMPRAR correas de suela, vea nuestra existencia marca "Mercury", que vendemos por mayor y menor a precios más bajos que otra casa. Bandera 34. Oficina 8. 18—D

KODAK 8x14 FLAMANTE VENdo, Avenida Central 13, Por San Diego, pasado Zanjón Aguada.

VENDO "CINE RECLAME" QUE funciona actualmente en Plaza de Armas. Tratar con su dueño Nataneil 371. 17—D.

GUILLOTINA TAMAÑO MERCUrio, regalo en $ 700. Nueva Yark 58 17—D.

HORNO CHICO PARA FUNDIR fierro, compro de ocasión. Camilo Henríquez 188. D-18

HARNEROS (PLANCHAS PERFOradas) todas clases, ofrece fábrica, Cumming 861.

VENDESE DE OCASION DOS MAquinas Singer. Porvenir 342. D-17

PRENSA CANTEADORA (PARA hojalateros) y rodonadora "Universal", grande, con 14 pares dados, perfecto estado, entrego inmediatamente sólo 10% contado. Verlas: 1-3. Libertad 455. ¡También pagaría comisión!

MAGNETO BOS REALIZO. BLANco Encalada 2765.

TRILLAR CONTRATA MOTOR, Trilladora de primera. Unión Americana 77.

TRANSMISIONES CON DESCANSO vendo ocasión. Unión Ameriacna 77. 17-D

VENDO BUENA FRAGUA PORTAtil. Aldunate 1252. 17—D.

VENDO PRENSA BALANCIN, Avenida Matta 905. 18—D.

MATERIALES DE CONSTRUCCION

BARRACA MAESTRANZA "ITAlia". Nataniel 469 Teléfono 271. Parque. Fierro en barras y planchas vigas doble té y canales, acero para resortes, llantas de acero redondo y liso, material importado, ofrece a precios convenientes. Trabajos metálicos en general. Camilo Pizarro P. Ingeniero. 16—D

"TECHO REVAR". EL MEJOR el más barato y más durable: esto no lo dice el fabricante, sino la experiencia, comprobado con muchos certificados. Solicite prospectos. Precos de fábrica. Galería Alessandri N.o 1, Teléfono N.o 2960. 16—D

VENTANAS CON BALCON. USAdas, vendo. Unión Americana 56

MUEBLISTAS,REALIZO 250 PULgadas de lingo, muy seco. Carmen 37. 17—D

GALPON DE 16 POR 5 METROS, recién hecho, muy fácil de desarmar, se vende baratísimo. Delicias 4110. D-16

$ 1.10 ROSETONES YESO VARIAdos surtidos modelos nuevos. Cienfuegos 121. 15-D

GALPON FIERRO INGLES NUEvo más de 120 planchas, vendo. Chiloé 1375. 16-D

VENDO BARATO PLANCHAS Zinc blanco, negro, acanalado. Patricio Lynch 886. 17-D

VENDO ZINC Y MADERAS. Construcción Santo Domingo 3680. D-17

ALAMBRE PUA COMPRO MIL KIlos. Eyzaguirre 10[illegible] 17—D.

LIBROS Y ESTAMPILLAS

LIBROS COMPRO SAN DIEGO 105 21—D

COLECCIONES DE SELLOS, MAyores de tres mil diferentes compro. Estudio Filatélico, Agustinas 1040. 1.o-E

COMPRO SELLOS CHILENOS POR ciento y miles. Solicite lista precios. Estudio Filatélico. Agustinas 1040. 1.o-E

SEÑORITA DOMILA VELOSO, Sírvase retirar libro "Obstetricia". San Diego 143.

MUSICA

MUSICA PIANO RECIEN PUBLIcada "Torero". Shimmy, gran éxito. San Pablo 1515. 1.o-E.

MUSICA PIANO RECIEN PUBLIcada "Torero", Shimmy gran éxito. San Pablo 1515. 30-D

MEDICINA

2726, PORTAL EDWARDS, CURAciones, dentales, placas, incrustaciones, coronas. Enrique Villarroel. 15D

¡¡ENFERMOS!! PERSONAS AGOtadas física y mentalmente nerviosas, neurasténicas, cansancio cerebral, anemia, raquitismo, impotencia. Insomnios. El mejor tónico Cerebrol. Boticas surtidas. 18-D.

GONORREAS, SIFILIS, IMPOTENcia, Debilidad vital en ambos sexos. Curación radical rápida, Procedimientos modernos. Facilidades de pago. Consultas gratis, de 9 a 11 3|4 A. M. y de 2 a 5 3|4 P. M. Atiendo enfermos de provincia y por correspondencia. Clínica y Laboratorio Médico del doctor Julio Lefévre M. —San Antonio 41, altos. Santiago En.-11

MASAJE MEDICO - ELECTRICO. Francisco Lenti, estudios en Italia Especialidad enfermedades articulares, parálisis, reumatismo, neuralgias, úlceras, tumores cancerosos y de vientre. Consultar, de 2 a 5. Arauco 831. Feb.—2

CLINICA DENTAL, DELICIAS 880 nuevamente funciona sección económica, conveniente personas no puedan pagar mucho. 16—D.

SEÑORITAS COMPETENTES Mostrador pastelería necesito, dos, Delicias 3297. 16-D

MUEBLES

MUEBLES FINOS, COMEDORES, dormitorios, salones, dorados. vendo. Fábrica Nataniel 464. 27-E.

CONSTANTEMENTE COMPRO Y vendo muebles todos estilos. San Antonio 74. Feb-11

MUEBLES DORMITORIOS, COMEdores, salones, escritorios, variedades de todos estilos, especialmente roble americano a precios bajísimos, presupuestos gratis. Facilidades de pago. Antes de comprar, venga consultar precios de Fábrica Nacional de Muebles. Serrano 398. N|O

MUEBLES OFRECEMOS CUALquier estilo, precios muy ventajosos. Entrega inmediata, grandes facilidades pago. Consulte nuestras condiciones. Fábrica Sociedad Nacional de Muebles y Maderas. Copiapó 1050 entre Prat y San Diego. E 2

COMPRO CATRES COMPAÑA cualquier estado. Recojo domicilio. Agustinas 2204. 31—D

VENDO LINDO MUEBLE ESCRItorio caoba, antiguo, Sozie 2500 17-D

VENDO MUY BARATO ROPERO peinador y seis sillas. Matucana 1335. D 17

PIANO CLAVIJERO BRONCE VENdese. Copiapó 781. 15-D

VICTROLA VICTOR DE MUEBLE y portátil, ocasión, vende. San Pablo 2215. 16-D.

DISCOS "VICTOR", ULTIMAS NOvedades y otras marcas, desde $ 4, vende. San Pablo 2215. 21-D.

VENDO DE OCASION MUEBLES, cocina económica y bambúes. Alonso Ovalle 843. 18—D

PIANO DE COLA EN PERFECTO estado vendo. San Ignacio 349. D 16

PIANO DE ESTUDIO VENDO. DARdignac 495. D 16

VENDO RICO PIANO ALEMAN marca Seyler, dos boules, incrustaciones concha y perla. San Isidro 746. D 16

PIANO BUENO VENDO. SAN FRANcisco 231. D 16

PIANO RIQUISIMO VENDO BArato. Nueva Andrés Bello 779, esquina Purísima. 16-D

PIANO ESTUDIO, BARATO, VENdese. Bascuñán 2281. 16-D

VENDO DE OCASION

Mesa comedor para doce personas, un aparador chico, seis sillas comedor, cuadros y varios útiles de casa.

San Pablo 2029

VENDO MUEBLES VARIOS. LIbertad 41. 17—D

VICTROLA VENDO, $ 320. ROSAS 2339. Administración. D 18

CASA NORUEGA. AGUSTINAS 1056, frente Savoy Hotel preferida por la aristocracia, lindos objetos regalo. Antiguedades, muebles mimbre. D 18

VENDO ESCRITORIOS CORTINA y ministro, $ 150, 250, 300; asientos forrados cuero $ 200, 300. Salones, comedores, dormitorios desde 350; máquinas escribir, coser Singer, mesas correderas, fijas, guarda ropa antiguo caoba, cocinas varias, estantes libros y variedad de muebles y menajes. Moneda 1467.

AMOBLADO DE DORMITORIO, SAlón y comedor, en perfecto estado, vendo, verlo en 10 de Julio 1236, de 2 a 5. 17—D.

AMOBLADO DORADO IMPORTAdo, nueve piezas, tapiz de seda nuevo, 550; dos cortinajes iguales, 80; espejo grande, 60; paragüera roble, 80; escritorio ministro, 50; estante libros, 45; peinador mármol, espejo biselado, 100; cómoda, 50; ropero, 70; aparador, 70; seis sillas cuero, 60; rica cocina caldero cobre, 160; baño grande, 40. San Isidro 546.

VENDO MESA CENTRO, PEINADOR y caja ropa. Andrés Bello 512.

MUEBLES COMEDORES, DORMItorios, salones, escritorio y otros, vendo con poco uso y nuevs hago para entregar rápidamente. Cóndor 861.

SE VENDEN DOS CATRES DE bronce. Buenos Aires 540. 18-D

VENDESE MESA COMEDOR, CAlentador baño a carbón y otros. San Isidro 72. 17-D

VENDO APARADOR ESPEJOS ocasión. Bellavista 465.

COMODA, MUEBLES COMEDOR, linoleum varios vendo de ocasión. Cummings 656.

PIANO VERTICAL ALEMAN, VENdo. Lira 693. 17-D

VENDO OCASION ROPEROS LUnas biseladas, peinadores, cómodas, veladores, catres fierro, bronce, coches cuna, alfombras varios tamaños, medios amoblados salón, cortinas felpa, sillones, sofáes escritorios Ministro, estantes, libros, sillones giratorios, aparadores, trinches, mesas corredoras, sillas comedor, cocinas económicas, paragüeros cocinas gas. Todos muebles baratos. San Francisco 106.

DE OCASION SE VENDE UN CAtre y una alfombra en buen estado. Gálvez 1147.

SE VENDE UN APARADOR DE 2 cuerpos, y media docena de sillas de comedor. Morandé 870. 17-D

DE OCASION VENDO MUEBLES de comedor. Andes 2486. D-17

ROPERO CON ESPEJO, PEINADOR y velador, vendo muy barato. Arturo Prat 136.

CATRE INGLES CON BRONCE, EN $ 80, vendo. Prat 140.

VENDO DE OCASION APARADOR chico, mesas comedor, 6 sillas comedor, cuadros, etc. San Pablo 2020 18—D

VICTROLA VENDE, PAGO MENsual, avise romicilio. O. B. Casilla 2635.

OBJETOS PERDIDOS

CARTERA COLORADA DE SEÑOra, se gratificará a quien la devuelva a Enrique Concha 30.

HE PERDIDO CUATRO CERTIFIcados de la Holstein Fresian Asociation. Daré buena gratificación a persona que encontró. Dirección: 81 D. D 17

LENTE TEATRO PERDIDO MARtes 25 pasado, gratificaré. Jofré 116.

PRESTAMOS DE DINERO

CAPITALISTAS: TENGO PEDIDOS con garantía de propiedades en el centro comercial, en primera hipoteca, las siguientes partidas: $ 100 mil con garantía propiedad en calle de Puente de valor de $ 1.500,000; otra de $ 50,000, con garantía propiedad en calle de Moneda, de valor de $ 500,000; otra partida de $ 30,000, con garantía de propiedad de valor de $ 150,000, constantemente tengo pedidos de partidas chicas desde $ 5,000 hasta $ 500,000. todas con garantías de primer orden, generalmente estas en primera hipoteca y propiedades centrales, quedando los dineros bien invertidos, y seguros generalmente el terreno garantiza los dineros prestados. Garantizo buen interés, **Los capitalistas no pagan comisión.** — Miguel Fuenzalida B., Moneda 1061. 19—D

CAPITALISTA $ 100,000 PARA asociarse gran explotación aserraderos, leñas y carbones en actual y floreciente explotación. Dirigirse a Ejército 653. 18-D

NECESITO DE DOS A CINCO MIL pesos. Pago gran interés. Tengo varias garantías que ofrecer. Delicias 2593. 17-D

NECESITO DE CUATRO A DIEZ mil pesos. Segunda hipoteca sin agentes. Cochrane 1013. Bajos.

FACILITO DINERO POR AUTOS, carruajes y muebles. New York 47, of. E.

EMPLEADO CON CAPITAL $ 6,000 ganará $ 500 y participación negocio. Clasificador C. 288. Correo Central.

SOCIO CON OCHO MIL PESOS EN efectivo necesito para la cantina de un club de gran importancia. Dirigirse a W. V. Casilla 2687. 17-D

DINERO AL MAS BAJO INTERES facilito sobre hipotecas. Anticipo fondos para cancelar deudas. Arreglo títulos. Comisión módica. Julio Pelissier, Morandé 283. D-16

PRESTO 2,000, 5,000, 10,000, 50.000 Libertad . 10 17-D

PROFESIONALES

JUICIOS CRIMINALES, CIVILES, apelaciones, posesiones efectivas, particiones, divorcios, nulidades de matrimonios, cobranzas difíciles, toda tramitación legal, atiende diariamente el abogado Jaramillo Arteaga, anticipando fondos según convenio. Consultas gratuitas. Bandera 140. Oficina 4. 2 E

Mme. MERY, ESPECIALIDAD EN zurcidos invisibles, vestidos señoras y caballeros, se viran ternos y sobretodos Recibo hechuras desde $ 70; Sastrería Carmen 7. E 2

CONDOR 1158, CASA ANTIGUA. única especialista zurcidos invisibles jerseys, viraduras, hechuras, transformaciones garantidas. Enero—12

ZURCIDOS INVISIBLES, NOTABLE zurcidor japonés. Especialista único, especialidad en viraduras, transformaciones. Son perfectas. San Diego 228. Teléfono inglés 667. Feb.—14

HAGO REPARACIONES EDIFIcios, carpintería, albañilería, pinturas. M. Salinas. Matucana 861. 23-D

CONTADOR ORGANIZA, REVISA toda contabilidad. — J. V. Casilla 1780. 18-D.

ALFOMBRAS, CORTINAJES, LIMpio, lavo tiño. Moneda 1467.

COMERCIANTES MINORISTAS HAgo inventarios desde diez pesos. Gálvez 1181. D-17

TRABAJADORES: TRAJES MEDIdas, $ 100; cuotas 5; pantalones, 23; hechuras trajes, 65. Vicuña Mackenna 1080. Enero 16

R. MORALES RECIBE COMPOSTUras de carpintería, tapicería y barnizar muebles para Viña del Mar. Moneda 2229. Santiago.

OPORTUNIDADES PARA FAMI

LANA Y COLCHONES compro. San Diego 2111, de a domicilio.

SEÑORAS: RECIBO HE trajes sastre, batas y playa, precios módicos, modisto. Pío Nono 40, lar.

LA TIENDA LA SIMPA cibió gran surtido y barato. San Pablo, esq

LA TIENDA LA SIMPA la mar surtida y que barato. San Pablo 2990.

LA TIENDA LA SIMPATI de bueno y barato. San quina Maipú.

SI QUIERE ECONOMIZA ro, compre en la Tienda ica. San Pablo 2990.

CARTAGENA, PLAYA arriéndase chalet amoblado, Rodríguez 79.

CARTAGENA: HOTEL ro, Playa Grande, abierto de Diciembre; cocina llana, piezas vista al predilecto de excursionistas precios sumamente mod milias, precios convencion

VERANEANTES OFREZCO y departamentos amoblados pensión, precios módicos. 1045, Valparaíso.

LLOLLEO ARRIENDO CA rigirse Vergara 378.

PASCUA! RICOS TAPA y trajes, véndense de oca sil 745.

SE PEINAN GRATIS con pelo largo. Agustinas

ROPA HECHA

ROPERIA LA VEGA, ANT llo 694, ofrece en barata ambos, paletoes, pantalones ros, calzado. Todo desinfe

ROPERIA ANDRES BELLO ro 601, esquina Recoleta, nos, paletoes, ambos, panta nos de niños, sombreros, cios baratísimos: todo des

LA CASA VERDE REALIZ nos ambos, paletoes, bot breros, facilidades de pag especial de abrigos y tern tes, corte de moda. Esme Al llegar a San Antonio.

ROPERIA "LA CANTABR meralda 863, ofrece precio ternos, trajes de niños, tod Sobretodos abrigadores, cas tranjeros, cortes de moda, pantalones. Todo desinfect

RICA CAPA GABARDI Y T baño, nuevo. Lira 693.

RADIOTELEFO

RADIO STOCK, PREC ocasión, New York 17, Compra, venta, consignación y permuta de aparatos sorios rdaiotelefónicos, científicos y de precisión al. Anticipamos dinero.

RADIOTELEFONIA. — SE transforman y componen receptores. Precios módicos 367.

COMPRE USTED EL LI mo se hace un receptor", rá usted cómo construir un parato de radiotelefonía sa con toda economía Valor Bandera 140; oficina 4. $ 4.70. Pago contra reembolso

VERANEO

$ 5,000 OFREZCO A Febrero, casa quinta en tos Avenida Pedro Valdivia 6 a 7 P. M.

CARTAGENA, PLAYA inmejorable situación chalet do, arriéndase. Santo Domi

EN PICHILEMU SE AR dos casas amobladas, en Ar túzar. Tratar: Recoleta

AMOBLADA ARRIENDASE porada Verano casa de Plaza Victoria. Independ Valparaíso.

VERANEANTES: ARRIEN sa-quinta cómodamente cinco dormitorios. Pobla creo. cerca Balneario. Det silla 1575. Valparaíso.

$ 5,000 OFREZCO ARREN ro y Febrero, casa quinta, Datos: Av. Pedro Valdivia 6 a 7 P. M.

OCUPACION

(Necesitan)

PINTURA, EMPAPELADOS rados. Gálvez 108.

SEÑORA EXTRANJERA ce para compañía de señora po o costa. Vera 463.

PIANISTA COMPETENTE bailes, ofrécese, repertorio no. Gálvez 487.

VIAJERO COMPETENTE zona ventral, trapos o ofrécese, comisión, Dirig dedor: Correo Central.

SEÑORA HONORABLE Cartagena con familia, rreo 5. R. C.

ME OFREZCO EMPLEADA zón para casa honorable que resida en Viña. San

ENFERMERA COMPETENTE recomendada, se ofrece. Rengifo 747, casa 7, A. M.

FRANCES, TALLADOR especialista flore fantasía Concha 16.

JOVENCITO CON BUENAS mendaciones solicita ocupación cribe correctamente a má vajal. Casilla 773.

OFREZCO MIS SERVICIOS trillador compongo las motores, autos, tractores nos certificados. Casilla tiago.

CUPACIONES (OFRECEN)

OFICINISTAS Y EMPLEADOS DE COMERCIO

TA DE REMIENDO COMPE. necesita Imprenta Universita- Estado 63. D 16

SITO PERSONA REGULAR para llevar cuenta. Eyzagui- 147. 16-D.

NES. TRABAJO OFICINA. necesito. Buen sueldo. Li- d 460. 16—D

SITO JOVEN PRACTICO EN os, contabilidad. asilla 3222. 17-D

ENTA FRANCO CHILENA ta prensista de pedal. 17—D

NES ACTIVOS PARA VEN- rtículo fácil colocación, nece- se. Cumming 818. D 18

NSISTA DE PEDAL Y CILIN. competentes, necesita "La Ilustración". Santo Domingo 863.

ISTAS DE REMIENDO, COM- tes, necesita "La Ilustración". Domingo 863.

NSISTA NECESITASE. AVENI- ntonio Varas 86.

SERIO [illegible] VICIOS QUE nda algo de contabilidad y escribir a máquina, para con- ventas y correspondencia, se ita en San Diego 546. D 18

LEADO ESPAÑOL COMPE. para oficina necesito. Delicias 17-D

CONSTRUCCIONES

ALBAÑILES COMPETENTES NE- sito. Ros 2061. 17-D.

TUCADOR SEPA IMITACION rmol, un tallador greda necesito. smo Escala 3055. 17-D.

ESITO COLOCADOR LADRI- composición y carpintero. Cam[illegible]ez 538.

ABLEMENTE NECESITANSE rero y albañil a trato. Rosa- 1070. 16—D.

HOJALATEROS Y GASFITERS

NECESITAN BUENOS HOJA- teros y un ayudante mecánico. Avenida Irarrázaval 132. D 19

CARPINTEROS MUEBLISTAS

CARPINTEROS Y PEONES NECE- sito. Santos Dumont 565. D-18

CARPINTEROS COMPETENTES para molinos necesitan. Baehr y Mueller. Bandera, 131. Oficina 17. 17-D.

CARPINTERO ESCALERO NECE- sitase. Serrano 533. 18-D

CARPINTEROS Y ENCHAPADORES carrocería automóvil necesito. San Ignacio 70, de 8 a 9 y 1 a 2.

NECESITO TORNERO EN MADE- ra. General Velásquez 281. D-17

CARPINTERO, ALBAÑIL, NECE- sito. Tejas usadas, vendo. Huemul 1123. D-16

OFICIALES CARPINTEROS, SE- pan pulir. Maestranza 663.

NECESITO MUEBLISTAS Y OFI- ciales. Tocornal 612.

BUENOS MUEBLISTS NECESITO: trabajo a trato. Carpintería La Unión. Chacabuco 28.

OFICIAL MUEBLISTA ADELANTA- do y oficial barnizador necesito. Taller Subercaseaux 256.

CHAUFFEURS

PELUQUEROS

BUEN PELUQUERO NECESITO Mapocho 4235.

NECESITO PELUQUERO RECOLE- ta 265. 17-D

PELUQUERO COMPETENTE NE- cesito San Diego 238.

NECESITO PELUQUERO COMPE- tente y mozo con recomendaciones. Ahumada 354.

NECESITO PELUQUERO. PRAT 1104.

PELUQUERO NECESITO DE FIR- me. San Pablo 2255. D-16

PELUQUERO COMPETENTE NE- cesito San Pablo 1030. 15-D

NECESITO PELUQUERO COMPE- tente y formal. Castro esquina de [illegible].

NIÑOS

NIÑO DE 14 AÑOS PARA MAN- dados, necesito. Compañía 2013. 16-D

NIÑO QUE SEPA ALGO TRABAJO almacén y muy buenas recomendaciones necesita Pinto 1991. Bodega Tro-[illegible].

NECESITO NIÑO GRANDE. A. BE [illegible] 1 casa.

MUCHACHOS APRENDICES SE necesitan. Fábrica Muebles, Serrano 398. 17-D

NIÑO PARA MANDADOS NECESI- to. San Diego 105. 17-D.

NECESITO NIÑO CON CARNET [illegible] Brasil 215.

NECESITO UN NIÑO PARA RE- partir y ayudar Carnicería. Matta 1351. Con recomendación. D-16

NIÑOS PARA ASEO Y REPARTO necesita. Teatro Colón.

EN MONJITAS 719, SE NECESITA un niño de 16 a 18 años, para mandados y todo servicio.

NIÑO PARA LOS MANDADOS Y limpieza de casa de modas se necesita. Bandera 749.

NECESITO NIÑO PARA EL REPARTO de carne. Lastarria 277.

NIÑO 15 AÑOS AYUDE ALMACEN, informes necesito. Erasmo Escala 2701.

BUENOS AYUDANTES PASTELEROS se necesitan. San Francisco 256.

ARTES MECANICAS

NECESITO BUEN MAESTRO CERRAJERO. Valparaíso 1040. 16-D

BUENOS BRONCEROS Y LIMADORES necesito. Camilo Henríquez 188. D-18

MAESTROS COMPETENTES EN fabricación de catres necesito. Camilo Henríquez 188. D-18

PULIDORES Y OFICIALES COMPETENTES en bronce necesito. Camilo Henríquez 188. D-18

MECANICO PARA TRILLAS, NECESITO. Bulnes 216. D-17

HERRERO PARA CAMPO, SEPA maquinaria agrícola, necesito trator Carmen 1480. 20—D.

MOZOS

NECESITO MOZO CON BUENAS recomendaciones. Av. República 54 D-17

MOZO SOLTERO. SOBRIO SIN VICIOS, con certificados de honradez para cargador en auto-camión, se necesita en San Diego 546. D 18

NECESITO MOZO RESTAURANT. 21 de Mayo 859.

ZAPATEROS

LIJADOR TACOS, LABRADOR alambrador tapellas, aparadoras, enhuinchadora, dobladora, sacador punteras, necesítanse. Las Quintas 546 17-D

NECESITO OFICIAL DE COMPOSTURAS de calzado. Mapocho 1755 16—D

ZAPATEROS LUIS XV Y OBRA de hombre, se necesitan. San Alfonso N.o 38. 16-D.

NECESITO BUEN ZAPATERO composturero. Castro 591.

ZAPATEROS BLAK DE SEÑORA completo, necesito. Doy para afuera con fianza. Martínez Rozas 2156.

NECESITO COMPOSTURERO ZAPATERO Marcoleta 479. D-17

LIJADOR TACOS SUELA NECESITAMOS. Nueva Valdés 925.

AYUDANTE CORTADOR SUELA necesitamos. Nueva Valdés 925.

ZAPATEROS ESTAQUILLADO NECESITO. Martínez de Rozas 2240. D-16

SACADOR PUNTERAS, QUE SEPA correr fierros y labrar tacos, necesito. Unión Americana 57.

VARIOS

SE NECESITA PIANISTA Y BATERIA módica. Dirigirse a: Marcolin Pinto. Sant Filomena 104. 16—D

ORNAMENTADOR NECESITO Unión Americana 55. 16—D

NECESITO BRONCEROS Y LIMADORES. Tocornal 621. 16—D

CERRAJEROS MAESTROS Y OFICIALES, necesito. Vicuña Mackenna 341. 21—D.

300 TRABAJADORES DE PAMPA se necesitan para las oficinas salitreras de Antofagasta. Para mayores datos, recurrir a los siguientes sitios: Oficina inscripción situada en Picarte 150 (Barrio Independencia) Kiosko azul Plaza Argentina frente Estación Central: Kiosko Matucana esquina Mapocho: Kiosko Avenida Matta esquina Arturo Prat, y Puente Bandera, frente Estación Mapocho. Todos estos kioskos tienen como señal una banderita verde.— La salida de Santiago será el Jueves 18. 17—D

MAESTRO CARAMELERO COMPETENTE, se necesita para Antofagasta, se exige buena referencia sueldo y porcentaje utilidad. Ahumada 351. Sr. Hauyon. 16—D

HOJALATERO COMPETENTE NECESITO, Curicó 82. 16—D

NECESITO JOVEN PARA REPARTO de carnicería. Pedro de Valdivia N.o 6 (Providencia). 16-D

OFICIAL PARA COMPOSTURAS de cocinas, necesito, Grajales 2742. 16-D.

OPERARIOS OBRA GRANDE DE primera necesita la Sastrería Bruselas Bandera 22.

BUEN ESTEREOTIPADOR NECESITA Imprenta Universo, Matucana esquina Romero. 17-D

VIUDO CON HIJOS NECESITA EMPLEADA de buena presencia para ayudar quehaceres de casa. Dirigirse por correo. C. A. A. C.

PICADOR LEÑA CON HERRAMIENTAS, necesito, San Francisco 697. 17—D

AYUDANTE DE COCINA SE NECESITA. Huérfanos 1063.

MATRIMONIO SOLO PARA QUINTA cerca Santiago, se prefiere extranjeros, inútil sin recomendaciones. Enrique Concha 30. 17—D

EMPLEADO NECESITO. STo. DOMINGO esquina Claras. 17—D

MATRIMONIO PARA CAMPO COCHERO y llaves, ella sin familia, recomendados. Tratar Dieciocho 365 D 17

BARNIZADORES NECESITO. LIRA 565.

RAYADOR COMPETENTE NECESITA la Ilustración. Santo Domingo 863. D 17

CARRETELERO COMPETENTE con buenas referencias, necesita Mercería Santiago. Ahumada 378.

EMPAPELADORES PARA GRANEROS, necesito. Coquimbo 1207. Ribé.

TAPICERO PARA COCHES DE GUAGUA, se necesita. Fáábrica Rosas 2322. 18—D.

MATRIMONIO PARA QUINTA, TODO servicio de casa, necesítase, Matucana, esquina Mapocho; tranvía cerro de Navia, Paradero 10. 18—D.

NECESITO COPERO BANDERA 243

NECESITO MAESTRO VULCANIZADOR. Pago buen sueldo. Mapocho 1198.

JOVENES PARA REPARTIR NOVELAS necesito, buenas comisiones. Borgoño 1427. D-17

PINTOR Y RUEDERO COMPETENTES necesita carrocería. Aldunate 1781. 17-D

CABALLERIZO NECESITO. DOCE de Febrero 33. 17-D

NECESITO GASFITERS RECOMENDADO. Nataniel 40. 17-D

COMPOSTURERO O COMPOSTURERA, competente, necesito. Sastrería San Antonio 289. D-17

SOMBRERERO, NECESITO. SAN Pablo 3604. D-18

NECESITO PIANISTA, VIOLINISTA y flauta, igualmente chico y dos sirvientas de buena presencia, con recomendaciones. Tratar: San Pablo 1996. D-21

APRENDIZ TAPICERO ADELANTADO, necesito. Serrano 630. D-17

OPERADOR CON CARNET, SEA electricista, necesita teatro, buen sueldo. Gálvez 453.

JARDINERO HORTELANO RECOMENDADO, necesito, Morandé 632.

SE NECESITA UN MUCHACHO PARA aseo y mandados. Bandera 502.

MINEROS NECESITA MINERAL Manganeso "Mansel", en Vínculo de Aculeo. Estación Hospital. D-18

SI UD. TIENE AMIGO INDUSTRIAL o comerciante cualquier ramo pequeño o grande, puede ganar bue- [illegible] 1148. [illegible] 29.

REPARTIDOR DE PAN PARA EL centro, competente, con carnet y buenas recomendaciones necesito Condell 1654. D 18

COBRADOR COMPETENTE, BUENAS referencias y garantías, se ofrece. Guerra, Casilla 2432. D-18

BUEN COMPOSTURERO NECESITO se paga bien, y joven ayudante de cortador para obra chica. Sastrería Gherardi. Merced 834.

PASTELERO SEPA PREPARAR helados necesito. Carmen 91.

REPARTIDOR COMPETENTE CON recomendaciones. Necesito. Bellavista 0112.

PANADEROS NECESITO, BELLAVISTA 0112.

CARRETONEROS NECESITO SAN Joaquín 397, esquina Ochagavía. 18-D

CARRETELERO CON CARNET, niño para mandados, necesítase. Delicias 2814.

AGENCIA DE EMPLEOS, PEDRO Valdivia 17, esquina Providencia. — Servidumbre, toda clase necesito.— Ocupaciones inmediatas.

NECESITO UN MUCHACHO PARA mandados. 21 de Mayo 859.

MATRIMONIO PARA ESTABLO, competente necesito. Sazié 2970.

NECESITO REPARTIDOR COMPETENTE bodega frutos del país. San Diego 179.

OFICIALES PINTORES DE AUTOMÓVILES necesito. Providencia 1162.

JOVEN COMPETENTE PARA REPARTIR carne, necesito. A. Barroso 156.

AYUDANTE SASTRE NECESITO. Marina de Gaete 849, casa 17.

NECESITO MAESTRO HOJALATERO, competente. Av. Matta 900.

PIANISTA NECESITO. SAN DIEGO 1443. 17—D.

DACTILOGRAFAS Y OFICINISTAS

SEÑORITA SIN PRETENSIONES, venta y oficina, ganará sueldo y comisión, necesito. Moneda 1467.

SEÑORA CON FIANZA PARA vender en depósito jabón, necesito. San Francisco 1836. D-16

RODOLFO VENEGAS SALAS, PLAZUELA Santo Domingo, necesita señoritas, jóvenes. D-16

NECESITO SEÑORA REGULAR edad entienda cuenta para restaurant. Euzaguirre 1147. 17-D

SEÑORITA SEPA CONTABILIDAD buena letra necesítase. Gálvez 1181.

APARADORAS

APARADORAS, ENHUINCHADORA, dobladora, lijador tacos, sacador punteras, necesítanse. Las Quintas 546. 17-D

APARADORA NECESITO, SAN Diego 658. D-17

APARADORAS NECESITO. MARTINEZ de Rozas 2240. D-16

LAVANDERAS

NECESITO LAVANDERA, LAVANDERÍA La Moda. Avenida Portales 3156. 16-D.

LAVANDERIA LONDRES NECESITA posticeras. Chiloé 1916. 17—D.

SE NECESITA UNA LAVANDERA, sueldo $ 50 y una aplanchadora, 40 pesos. Tratar: Restaurant Cerro Santa Lucía. D-16

NECESITO LAVANDERA Y aplanchadora de doblez. Independencia 317. D-16

LAVANDERAS NECESITO, LAVANDERÍA, Agustinas 668. D-17

NECESITO CAMISERA Y POSTISERA. Bulnes 7. 17-D

PLANCHADORAS DE DOBLES Necesita Lavandería Eleuterio Ramírez 1148. 17-D

BUENA LAVANDERA Y APLANCHADORA necesito, $ 3 tareo. Castro 275, casita 10.

COSTURERAS

OPERARIAS TEJIDO AL TELAR y aprendizas, necesito, 10 de Julio 1459. 16—D

NECESITO AYUDANTAS SASTRE. Chacabuco 45. 16—D

COSTURERA NECESITO OLIVARES 1250. 17-D

COSTURERA COMPETENTE TRAJES niños, necesito. Arturo Prat 234. Casa 3. D 17

COSTURERA Y APRENDIZ SASTRE. Victoria 714.

PALETOCERAS Y BUENAS AYUDANTAS para la moda necesito. Nataniel 118.

SE NECESITAN MUY BUENAS ayudantas para la moda. San Martín 73. D-17

COSTURERA COMPETENTE, CON buenas recomendaciones, se necesita al día. Claras 431. D-17

SE NECESITAN AYUDANTAS SEPAN embolsillar bien, San Diego 929.

APRENDIZA EN MODAS NECESITA. Carreras 231.

NECESITO AYUDANTA EN MODAS. Cóndor 716.

NECESITO MODISTA ENTENDIDA. San Isidro 72. D 19

NECESITO AYUDANTA VESTONERA, sepa ojalar. Avenida La Paz 415. D 17

COSTURERA COMPETENTE EN ropa blanca y modas necesito, indispensable sepa cortar. Marcoleta 467. Altos.

AYUDANTA SASTRE ADELANTADA necesito. Victoria 1017.

NECESITO AYUDANTE VESTONERA, sepa ojalar. Libertad 39. 17—D.

EMPLEADAS DE MANO

EMPLEADA PARA QUEHACERES casa, necesítase. Diez de Julio 1284. D 16

EMPLEADA PARA LA MANO SEPA servir comedor, necesito puertas adentro. $ 80 mensuales. San Diego 219, altos. 16—D

NIÑAS SERVIR LAS MESAS NECESITO. Restaurant. Franklin 1004. D 16

NIÑA FORMAL, RECOMENDADA, para poco servicio, necesito. Maestranza 144. 16—D

EMPLEADA JOVEN, PARA AYUDAR quehaceres casa, necesita familia extranjera. San Diego 1252. 17-D.

EMPLEADA SIN PRETENSIONES entendida lavandería, necesito. V. Mackenna 13. 17-D

EMPLEADA PIEZAS RECOMENDADA necesítase. Ejército 412. 17-D.

EMPLEADA NECESITO, ESTADO 252. 17-D

SIRVIENTE DE MANO NECESITA Chacabuco 427. 17-D

SE NECESITA UNA BUENA EMPLEADA para el comedor de hotel con buenos certificados. Ahumada 149.

NECESITO EMPLEADA RECOMENDADA que sepa la cocina. Mercado Central 155

NECESITO UNA EMPLEADA, MANUEL Rodríguez 860.

EMPLEADA PARA SERVICIO NECESITO, San Francisco 697. 18—D

EMPLEADA PARA PIEZAS Y COSTURA necesito Manuel Montt 1911. esquina Vergara. 17—D.

EMPLEADAS DE PIEZAS NECESITA familia extranjera. Compañía [illegible]76-B.

NECESITO EMPLEADA QUE SEPA cocinar con recomendaciones. [illegible] 797. 17-D

EMPLEADA PARA LA COCINA se necesita. Carmen 410. D-16

SE NECESITA EMPLEADA PARA los niños. Bandera 502.

NECESITO EMPLEADA DEL COMEDOR. Tratar de 2 a 4. Moneda 1744 D 17

SE NECESITA UNA NIÑA PARA los quehaceres de casa con cama adentro, en San Diego 917. Pensión Valparaíso. 8-D

SE NECESITA EMPLEADA GALVEZ 1080. 19-D

NECESITO EMPLEADA BUEN sueldo. Serrano 655.

NIÑA PARA LAS MESAS NECESITO. Eleuterio Ramírez 889. Pensión Sportman.

NECESITO EMPLEADA JOVEN para las mesas. Eyzaguirre 1074. 17—D.

COCINERAS

COCINERAS, DE PIEZAS, COMEDOR, niñeras, amas, mozos competentes, recomendados para ésta o fuera Santiago, encontrará inmediatamente en la acreditada oficina "a Veloz" Bandera 441. Sucursal: García Reyes 28. 18-D

COCINERA COMPETENTE CON INFORMES, necesítase. Carrera 146. De 2 a 4. 16—D

NECESITO COCINERA O AYUDANTA de regular edad, con buenas recomendaciones, para poca familia. Tratar 1 a 4. Claras 688. D 17

COCINERA COMPETENTE NECESITO. Olivares 1652. 16-D

NECESITO COCINERA. AVENIDA Matta 817. 17—D

COCINERA ESPAÑOLA NECESITO pago buen sueldo. Chacabuco 2. 16-D

NECESITO COCINERA COMPETENTE, buen sueldo. Av. Villas[illegible] 430. Pago carro. 16-D

COCINERA Y CABALLERIZO NECESITO. Bellavista 0112. 16-D.

AYUDANTA DE COCINA Y LAVANDERA necesito. San Antonio 62.

COCINERA RECOMENDADA NECESITO. Recoleta 948 17-D

COCINERA PARA POCA FAMILIA necesito. Román Díaz 1930, por Irarrázaval. 17—D

SE NECESITA UNA COCINERA para dos personas, Palma Negrete 3503. 18—D

DOS OCUPACIONES: COCINERA niño aseos necesito. Vicuña Mackenna 660. 17-D

COCINERA RECOMENDADA NECESITA. Agustinas N.o 1684. D 17

COCINERA FORMAL PARA CUATRO personas se necesita en Santo Domingo 2506. D 17

COCINERAS, COMEDOR, PIEZAS niñeras, mozos, matrimonios, acudan a San Diego 206. Agencia Tm- [illegible] tengo ocupaciones.

NECESITO AYUDANTA COCINA Y niña para los comedores. Alonso Ovalle 1140. 17-D

ENTRETENIMIENTOS

Ajedrez

EL MAESTRO RETI.—SU JUEGO. — TRASCENDENCIA DE SU VISITA PARA LOS AFICIONADOS ARGENTINO. — CARACTERISTICAS PERSONALES.

Reti en las partidas simultáneas que jugó en el Círculo de Ajedrez de Vélez Sársfield

Después de Capablanca y Lasker, admirables maestros que forjarán con sus concepciones una técnica y un estilo propios de una belleza suma dentro de su simplicidad y pureza, nos visita, gracias a las plausibles gestiones de la Federación Argentina de Ajedrez, el gran maestro checo-eslovaco Reti, de destacada figuración en el reciente torneo de Nueva York, donde fué el único que venció a Capablanca. Reti es el genial creador de un nuevo estilo de juego que se ha calificado de super-moderno. Fuera de su gran mérito de apartar a los jugadores de los caminos trillados y variantes teóricas y de ofrecer vastísimo campo a las expansiones de los temperamentos imaginativos, ese estilo, creemos, aporta una verdadera revolución en la forma completa en que lo ha concebido el maestro, dentro de la técnica moderna.

¿En qué se basa? Brevemente diremos que en primer lugar en el dominio por los alfiles de las grandes diagonales, merced a los "fianchettos". En caso de bloquearse esas diagonales con peones, los alfiles jugarán con mayor efecto por su vía natural y ese bloqueo dará al blanco chances de ataque. Nótese el interesante contraste. Hace varios siglos los técnicos de más autoridad, como el mayor Jaenisch, aconsejaban no abrir el juego sino con los peones de rey o de dama. En el sistema de Reti, el avance de estos peones se retarda considerablemente y por lo general, el blanco sólo debe jugarlos después de efectuado el enroque. Por otra parte, el retraso de estos peones está en conformidad con la teoría de los "fianchettos", y su avance en la 7.a u 8.a jugada obedece a la preocupación de atacar el centro, lo cual es una de las ideas del maestro. Avanzado el peón dama a su 3.a casilla y el peón alfil dama a su 4.a apoderándose de importantes casillas centrales, lo cual, como se sabe, constituye un factos de triunfo. Reti prepara las jugadas P 4 D y P 4 R para el momento en que su mayor oportunidad sea garantía de éxito, ya porque así aumentará el radio de acción de sus alfiles, ya porque presionará el centro de peones del adversario eficazmente en ambos casos con ventaja.

En cierto modo podemos considerar este sistema como la diplomacia del ajedrez, pues sin una táctica netamente agresiva desde el primer momento, el blanco labora una posición sólida en la cual va conquistando poco a poco ventajas de tiempo y espacio, que se traducen en ventajas de fuerza. Esto está dentro del espíritu de la escuela moderna o del juego de posición.

Reti, por su concepción profunda y amplia, se incorpora al núcleo de los creadores en ajedrez, y así como Steinitz revolucionó ese admirable juego, echando las bases de la escuela moderna que Lasker elevó a su máxima perfección, así Reti abre con su sistema nuevos horizontes en que podrá ejercitarse a voluntad la potencia imaginativa de los ajedrecistas.

Puzzle Rompe-cabeza de palabras cruzadas

PUZZLE N.o 20

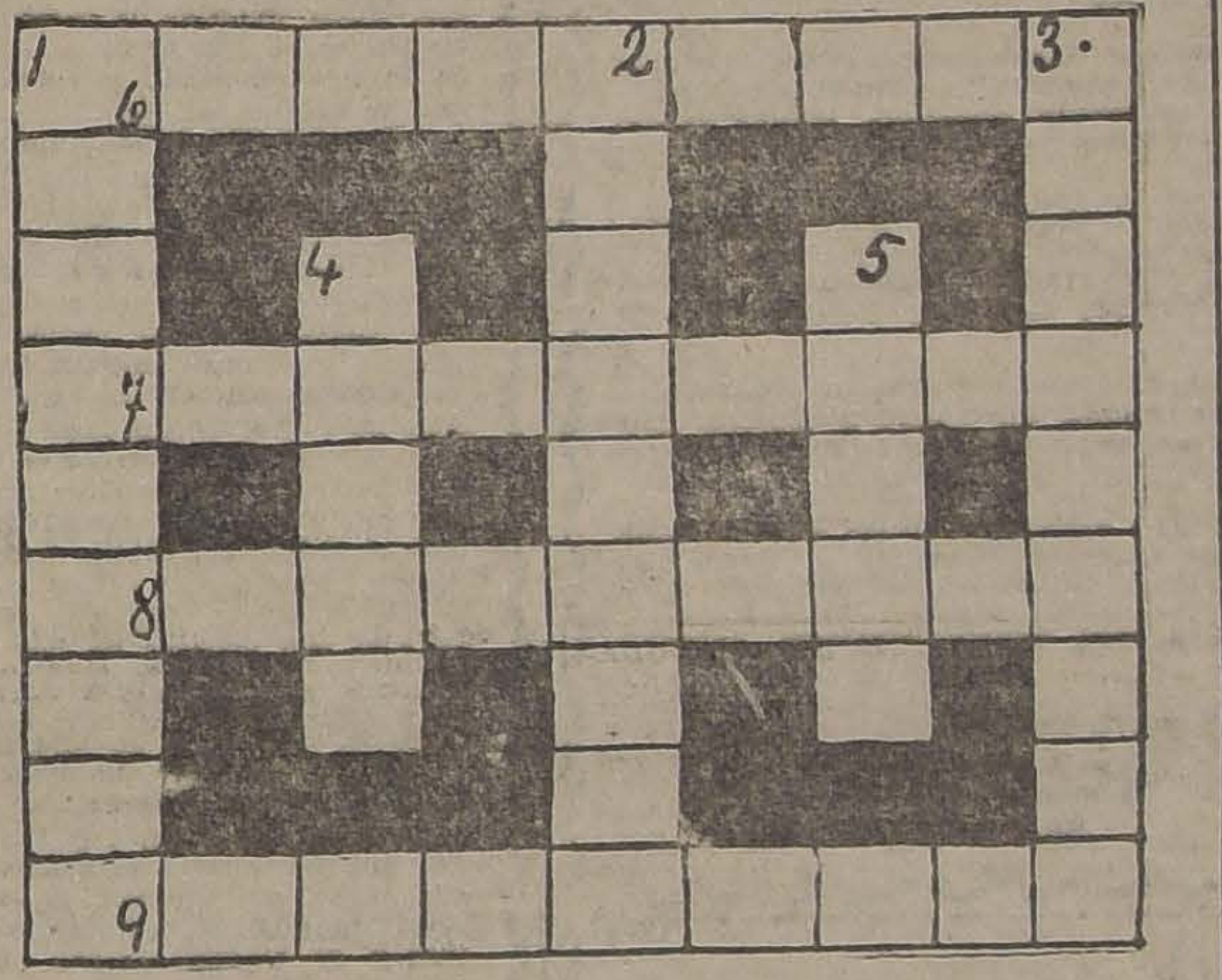

Aceptado a Petit Chat

DEFINICIONES

Vertical

1 Arbol originario de Australia.
2 Alabanza propia.
3 Conjunto de preceptos.
4 Ornamento que usan los sacerdotes.
5 Punto que presentan las cuadernas de un barco.

Horizontal

6 Ilusión engañosa.
7 Persona corpulenta o inútil
8 Acción imprudente.
9 Adivinación que se hace por el nombre de las personas.

Solución al Puzzle N.o 19

1 Marne
2 Oleo
3 Redil
4 Loro
5 Jena
6 Kant
7 Mirto
8 Un
9 Do
10 Elsa
11 Soult
12 Dile o vete
13 Ceres o Venus
14 Siberia
15 Renan
16 Massena
17 Re
18 Es
19 Molinero
20 Eufrates
21 Lombrosi
22 Sócrates
23 Adelina
24 Arica
25 Abate
26 Iser
27 Iran
28 Trieste
29 Mapa
30 Tadeo
31 Drau
32 Ilusa
33 Fez
34 Ana

Se han recibido 286 soluciones a este puzzle, de las cuales acertaron la solución exacta las siguientes: **Ocioso, Teresa Cruz, T., Silvia, Trinita, Mimí, Bessie Tornero, Nena, Pirulita, Inés Morales, Amelia de Soto, Judith Quiroz, Tegolliand Sarcot, E. de A., Luis Desmaras, Luis Cruz L., Berta Luco, Rosa Ayala, Fernando Carrera, Mechita, Estrellita, Lily Poisson, Mario Sosa B., Francisco Soza C., Rebeca Cruz Tontona, Regalona, Don Oso, Teresa Nanssen, Raquel Quiroz, Aida López B., Ernestina Peralta.**

CORRESPONDENCIA

Ocioso.—Conforme.

Francisco Sosa C.— Aceptado el problema.

Galvarino Gallardo.—Vea diccionario.

Luis Cruz.—Aceptado el problema.

E. de A.—Aceptado el problema.

Rebeca Cruz.—Tiene seis soluciones incluyendo la del N.o 19.

Teresa Cruz. — Aceptada su petición con mucho gusto.

CONCURSO ESPECIAL

CONCURSO ESPECIAL N.o 7

Gratificaremos con diez pesos a la persona que nos envíe el mayor número de palabras que leídas, corrientemente e inversamente letra por letra, siempre resulte una palabra castellana distinta, por ej.: Roma, amor, zorra, arroz.

Las soluciones se reciben hasta el Viernes 19 a las 12 P. M.

Concurso especial N.o 6

Se han recibido 198 soluciones a este concurso de las cuales se pueden tomar en cuenta las siguientes: **Lily Poisson** con 70; **K D T**, 64; **Picarón**, 62; **Julio Claro**, 60; **Luis Tello** 60; **Aida A. E.** 56; **Pedro el Ermitaño**, 53 **G. Fuenzalida**, 50; **Américo Albala**, 45; **Julio Moenen**, 35; **Diego García**, 40.

En consecuencia obtuvo el premio ofrecido la señorita **Lily Poisson**, a cuya disposición ueda.

Solución premiada

Aca; ala. ara; ata; ana; asa; ada; aérea; allá; aya, arará, aba, adda; adamada; anilina; asesa; ajaja, aidia; aña;; aviva; azuza; alela, aleta; dad, debed, datad; arañará; eje; ese; ene; efe; ele; elle; eme; eñe; eraré; nadan; narran; nin; Neuquén; ojo, oso, oro; oruro; oyó; rallar; rapar; rajar; razar, rasar, rever seres; sanas; solos; selles; sedes; cajas; sacas; sus; sotos; salas; saetas; sagas; sayos; sallos, sapas, saras; sasas; sebes; sejes; seles; senes; Laval; Level; Lolol; anana; somos, sosos.

COCINERAS DE MANO NECESITO. Bandera 339.

NECESITO COCINERA Y EMPLEADA de mano, $ 50-40. Pío IX 160. 17-D

NECESITA COCINERA, CARRERAS 231.

[illegible] DA COCINA, con recomendación, Santa Rosa 759. D-17

COCINERA TENGA PRACTICA, SALIR al campo. Cummings 656.

COCINERA NECESITO. SUELDO $ 50. Tratar de 2 a 5 P. M.. Cienfuegos 30. D 17

COCINERA COMPETENTE, RECOMENDADA necesito: buen sueldo. Sta. Rosa 476. 17-D

COCINERA Y EMPLEADA DE LA mano, competentes, recomendadas.— Necesítase, en Angel Belloni, 98.— Providencia. Frente a la Casa de Huérfanos. 17-D

NECESITO COCINERA PARA POCA familia. Libertad 644.

NECESITO NIÑA PARA COCINA, aunque sepa poco. Moneda 1158.

NECESITO COCINERA SIN NIÑO puertas adentro. San Diego 1462. 17—D.

NECESITASE COCINERAS, 40-60, comedor. Libertad 543.

NIÑERAS

NIÑERA PARA EL CAMPO RECOMENDADA necesito. Catedral 2219. D 16

NIÑERA CON BUENAS RECOMENDACIONES, necesítase en Santo Domingo 1307. 17—D

NIÑERA RECOMENDADA PARA guagua chica, necesito, en calle Dieciocho 309, buen sueldo.

NIÑERA COMPETENTE Y RECOMENDADA necesítase en Dieciocho 309. Buen sueldo. 17—D

NIÑERA MUY BUENA NECESITO para llevar campo. Buen sueldo. Blas Cañas 438. 17-D

NIÑERA SERIA, BUEN SUELDO necesita casa extranjera. Claras 431. D-17

NECESITO NIÑERA. SAZIE 2565. D-18

URGENTE NECESITO NIÑA PARA cuidar una guagua. Carmen 841. 18D

VARI

BISMOLAN, CURA LA IMPOTENCIA, debilidad sexual y neurastenia, se vende Boticas Bentjerodt, Brand, Greve, Indio. E-9

MAESTRA PARA EL BETUN Y embetunadoras, necesito. Fábrica Calzado. Irarrázaval 707. 16—D.

EMPLEADA PARA TODO SERVICIO necesito. Lira 997. 16-D

SE NECESITA INSTITUTRIZ INGLESA, para hacerse cargo dos niños 5 y 7 años, en Antofagasta, se exige buena referencia. Ahumada 351. Señor Hauyon. 16—D

SEÑORITA PARA LA VENTA EN confitería con recomendaciones, necesito. Compañía 2013. 16-D.

NIÑA PARA QUEHACERES. PREFIERO del campo. Chacabuco 209. 16-D

EXTRANJERA O SEMI-EXTRANJERA, recomendada para servicio piezas, llevándola dos meses al campo. Poca familia. Calle Enrique Concha 39, por Alameda, pasado Brasil. 16-D

NECESITO MATRIMONIO. ELLA la cocina y él para mozo; él que haya hecho el servicio militar. Fábrica de Cartuchos. 17-D

SEÑORAS CON BUENAS RECOMENDACIONES deseen atender puestos de pan, dirigirse: Portal. Fernández Concha. Kiosko 15.

PROFESORA DE GUITARRA NECESITO. — Inglaterra 1176. 18-D

NECESITO SEÑORA MAYOR, EMPLEADA pensión Sport, calle Andrés Bello 712. 17-D

SEÑORITA DE 15 A 18 AÑOS PARA servicio liviano, necesito. Vásquez 203. D 17

NECESITO UNA NIÑA O SEÑORA para servir café, sueldo $ 50 y tres niñas para el servicio de las mesas. Todas puertas afuera. Mercado Central N.o 47, entrando por Puente.

¡¡SERVIDUMBRE!! LLEGARON nuevos pedidos de cocineras, comedor, suplentes, de piezas, veraneo, todo servicio matrimonio solo. Siempre Arturo Prat 16. Acudan!!

NIÑAS PARA CORTAR PAPEL necesito. Salas. Pasaje Rosas 13, frente a la Vega.

MUCHACHA NECESITO. EXEQUIEL Fernández 89 Ñuñoa.

SEÑORITAS QUE SEPAN VENDER necesito. Ahumada 175. D-17

MATRIMONIO (ELLA COCINERA, él jardinero y mozo) necesita caballero exranjero solo. Exígense excelentes recomendaciones, buen sueldo. Moneda 830. D-17

AGENCIA DE EMPLEOS, NECESITO 20 cocineras, 10 empleadas comedor y pieza. Libertad 13. 17—D.

NECESITO 100 EMPLEADAS DIARIAMENTE, Santiago, Viña del Mar, Papudo, Cartajena. Cocineras piezas, comedor, niñeras, un matrimonio: él jardinero, ella cocinera para el norte; lavandera para casa particular, casa y buen sueldo. Acudan todos los días al kiosko Alameda, frente España, encontrarán buenas ocupaciones, buenos sueldos.

SE NECESITAN SEÑORITAS DE pelo largo. Agustinas 869.

REMATE

Por acuerdo de los interesados en la liquidación de la comunidad existente sobre los fundos "PELARCO VIEJO" y los potreros de Cordillera "VENADO", "PICUDO" y "DESPALMADO", que practica el Compromisario don Francisco A. Vidal Garcés, el 16 de Diciembre próximo a las 3 P. M., en el estudio del Arbitro, Santiago, Amunátegui 65, se rematarán los expresados inmuebles con arreglo a las siguientes condiciones:

FUNDO "PELARCO VIEJO"

Ubicado en la subdelegación 13.a del departamento de Talca a 4 kilómetros al S. O. de la Estación de San Rafael. Superficie 983 hectáreas, de las cuales 886 son de riego, aptas para todo cultivo. Tiene 10 hectáreas de viña del país; grandes casas de habitación, casas de administración y de inquilinaje, bodegas, galpones, un molino de piedra, movido con turbina.

Derechos de agua 333 milésimas partes alícuotas del canal del río Lontué, "Buena Unión o Pelarco", equivalentes a 66 regadores m|m.

MINIMUM: $ 550,000.00

que se pagarán reconociendo deuda a la Caja Hipotecaria reducida a $ 112,480.00 y el saldo en tres cuotas iguales: al contado, a 6 meses y a un año plazo con el 8 por ciento de interés.

"EL VENADO"

Ubicado en la comuna de San Clemente del departamento de Talca.

MINIMUM: $ 20,000.00

que se pagan mitad al contado y mitad a 6 meses, con el 8 o|o de interés.

Los fundos se entregarán el 1.o de Abril de 1925.

Demás bases y antecedentes en el estudio del Compromisario. Toda clase de facilidades para visitar el fundo "Pelarco Viejo". Dirigirse a don Alejandro Montt Vergara o a su administrador, Estación SAN RAFAEL.

GRAN REMATE

DEL MENAJE DE CASA

ELEUTERIO RAMIREZ 770

EL MIERCOLES 17, A LAS 2 DE LA TARDE

— HAY —

SALON. — Cinco grandes espejos biselados, marcos dorados; uno id. id. luna francesa, doce sofáes tapiz felpa granate, amoblado estilo inglés, curvo, tapiz seda; amoblado mouquet, boules nogal, pedestales dorados, etagere cedro, cortinajes con lanza bronce, cuadros, pantalla seda, alfombra, etc.

COMEDOR. — Aparador y dos trinches estilo americano, **mármoles rosados, espejos y cristales cortados**; mesa correderas, veinticuatro sillas asiento pergamoid, refrigerador americano, percha Viena, servicio mesa de loza, plaquées, cristales, cuadros, alfombra, etc.

DORMITORIOS. — Diez amoblados dormitorios, de uno y dos cuerpos, diferentes estilos; catres bronce, id. fierro y bronce, colchones lana y crin, sofáes y sillones tapizados, servicios lavatorios, alfombras, etc.

VARIOS Y COCINA.—Paragüeros, amoblado estilo Misión, tapiz pergamoid, sillas Viena, amoblado mimbre, plantas en maceteros, cocina económica, útiles cocina, bidet loza, lavaplatos enlozado, etc.

MOSTRADOR y ESTANTERIA con espejo biselado, especial para cantina o club.

A la vista HOY desde las 10 de la mañana.

HUGO ANTOLINI
SAN ANTONIO 74

PROPIEDADES

(PROPIELADES COMPRO)

COMPRO CASA EN AVENIDA GEneral Velásquez, valor veinte mil pesos, por intermedio Caja Ferrocarriles. General Velásquez 281. D-16

COMPRO CASA VALOR 100,000, otra 30, a 40,000 al contado. Libertad 10. 17-D

(PREPIEDADES VENDO)

$ 16.000 VENDO CASITA LLANO Subercaseaux 170. Produce buen arriendo. 16—D

VENDESI SITIO POBLACION VIlla Sa. Ramón, cuatro cuadras carros San Bernardo. Dimensiones: 8 metros frente por 41 fondo. Venta al contado. Tratar calle Aconcagua 1248. Segundo Pereira. D 16

SE VENDE LA CASA, PORVENIR 965, casi esquina Arturo Prat, con facilidad de pago, sin agentes. 16-D.

EXTENSO Y COMODO CHALET-quinta una cuadra autocarriles Cerro Navia, Lo López 981, precio ocasión. Visitarlo y tratar en el mismo, cualquier día y hora. 18-D

$ 135,000 CHALET MODERNISIMO en Vicuña Mackenna, primera cuadra (calle nueva) ocasión.— Greene Teatinos 86. 16—D

23,000 VENDO CASAS NUEVAS, 3 pisos cada una, 6 grandes piezas. Carrión. 110,000 vendo propiedad nueva, de renta, Dávila. Dueño: Dávila 1061. 16—D

SE VENDE UNA O DOS CASITAS en calle Pizarro. Verlas y tratar: Pizarro 1899. D-17

VENDO DOS CASITAS CHICAS 6 piezas alcantarillado todo servicio López 673 677 14—D

EN VENTA PRIVADA, SIN AGENTE, vendo casa-quinta en Los Guindos de Ñuñoa y una casa en Argomedo. Precios comerciales. Tratar con su dueño en Galería Alesssandri, No 1. 17—D.

$ 50,000 RENTA, MAESTRANZA esquina, renta anual, $ 6,600. Interés sobre el capital, 13 o|o. La propiedad consta de una casa de habitación y dos regios almacenes, propiedad nueva, recientemente terminada, construcción de primera clase. — Miguel Fuenzalida B. Moneda N.o 1061. 19—D

$ 24,000. HABITACION, MAESTRANZA, renta anual: $ 3,120. Interés sobre el capital, 13 o|o. La casa es nueva, recién terminada, construcción de primera clase, consta de cinco piezas, fuera dependencias comedor, salón, repostero, hall dos patios, luz eléctrica y gas, actualmente está arrendada, pero sin contrato. Miguel Fuenzalida B., Moneda N.o 1061. 19—D

REMATE

Por acuerdo de los interesados y en el escritorio del señor Roberto Arellano, Ahumada 17, se sacará a remate el día Viernes 19 del presente, a las 5 de la tarde, la casa-quinta moderna N.o 55 de la Avenida Valdivieso, a una cuadra del tranvía Recoleta.

MINIMUM PARA EMPEZAR
LAS POSTURAS: $ 21,000

que se pagará, reconociendo deuda de $ 13,500 y el resto al contado.

Más antecedentes en el escritorio del señor Arellano.

$ 600. POBLACION SEMINARIO, INmediato Plaza Italia, lindo chalet, recién construído, dos pizos, grandes comodidades, Tratar: Edificio Ariztía piso 5 of. 2

$ 15,000 PLAZA BOGOTA SE VENde cómoda casa. Tratar: Matta 135. 17—D

$ 12,000 CALLE DE WASHINGTON se vende buena casa. Tratar: Matta 145.

CASA CINCO PIEZAS, 16 MIL AL contado, saldo facilidades, sin agentes. Rogelio Ugarte 1215. 17—D

EN EL PUEBLO DE MAIPU SE se arrienda o se vende casa-quinta, con cuatro piezas y cocina. Tratar en Santiago, calle Ramírez N.o 31-A

A UN PASO DE RECOLETA VENdo una casita inconclusa, cal y ladrillo. Av. Chile 563.

$ 45.000 AVENIDA MANUEL MONT 885, casi esquina Bilbao, vendo casa recién refaccionada, 6 habitaciones, hall, galería, dependencias, parrón gallinero. Verla y tratar con su dueño de 2 a 6 P. M. D 18

SITIO EN MONJITAS ESQUINA, con gran frente y 360 metros cuadrados. Vendemos de gran ocasión y con buenas facil'dades de pago. Greene, Teatinos 86. D-18

REMATES

REMATES DE NEGOCIOS, MENAjes, verifican Sánchez y Campanella, anticipan fondos. Ordenes: Monjitas 852 y Matucana 717 B. 31—D.

REMATE. — EL 29 DEL PRESENte a las 11 A. M. se rematarán en el 4.o Juzgado Civil la propiedad ubicada en la comuna San Miguel población Montel, calle Prat 2725 Mínimum $ 6.666.67, pagadero $ 6.000 al contado y el resto a plazo. Antecedentes secretaría juzgado indicado expediente López con Carrasco. — El Secretario. D 19

REMATE

RECOLETA ESQUINA DAVILA

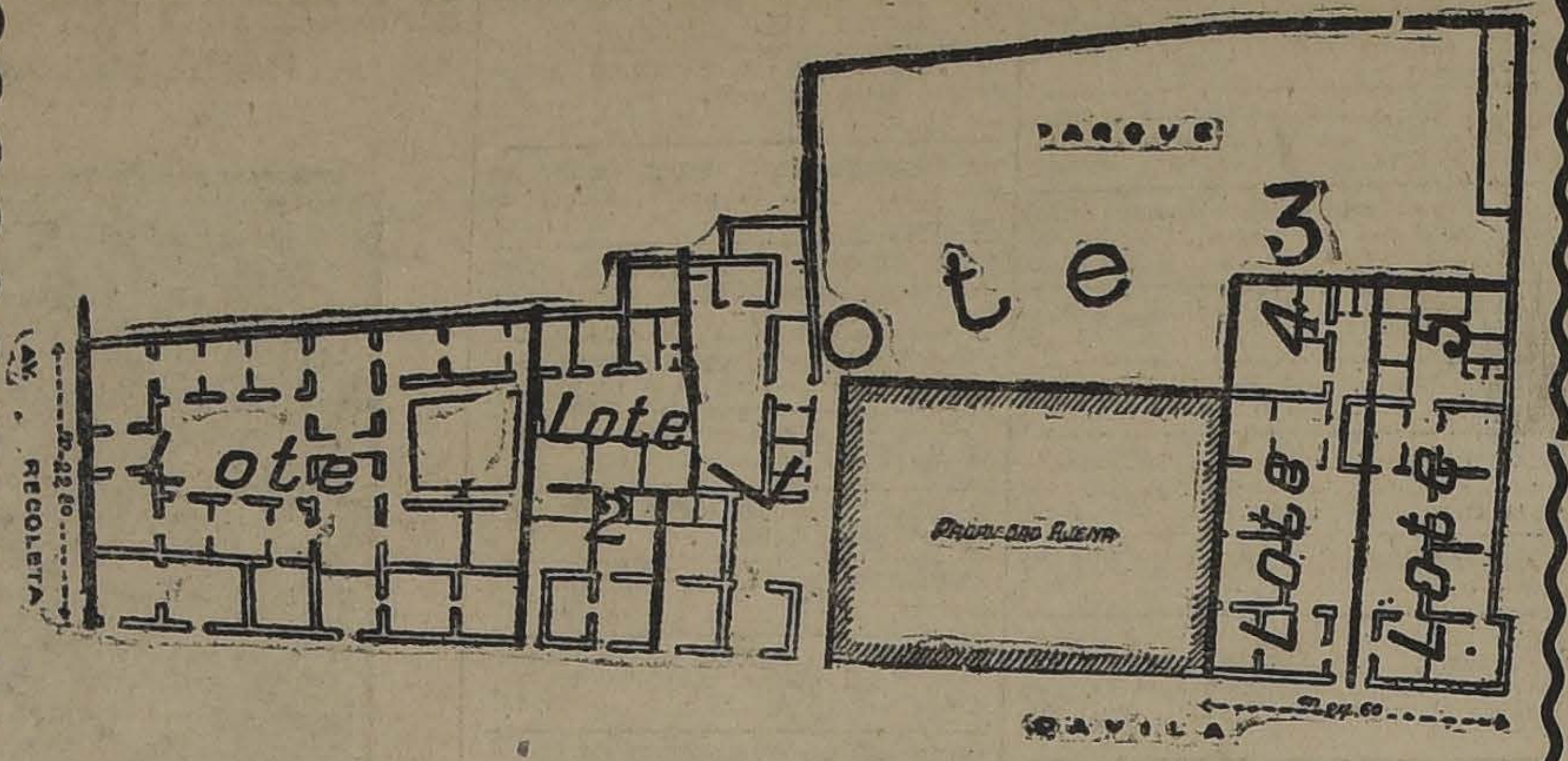

EL 22 DE DICIEMBRE, A LAS 4 DE LA TARDE, en la oficina del árbitro don Carlos Toro Baeza, Compañía 1325, saldrá a remate la propiedad de la calle Recoleta esquina de Dávila de esta ciudad, dividida en lotes, como sigue:

LOTE 1.—Espléndida casa habitación, dos patios. Recoleta 386, Almacén esquina de Dávila; y casita Dávila N.o 614. Mide 28.80 x 37.50. Superficie: 982.50 metros cuadrados. Mínimum: $ 100,000.

LOTE 2.—Casas Dávila 624 y 628. Mide 11.50 x 30. Superficie: 360.40 metros cuadrados. Minimum: $ 20,000.

LOTE 3.—Gran parque con un frente a Dávila de 14 metros. Superficie: 1,847 metros cuadrados Mínimum: $ 50,000.

LOTE 4.—Casa habitación Dávila 670. Mide 11.50 x 32. Superficie: 379.50 metros cuadrados. Mínimum: $ 25,000.

LOTE 5.—Casa habitación Dávila 672. Mide 12.50 x 32. Superficie: 386 metros cuadrados. Minimum: $ 25,000.

El precio de cada lote se pagará mitad al contado, cuarta parte a seis meses plazo y cuarta parte a un año.

Títulos, planos y demás antecedentes, en la oficina del Arbitro.

Las propiedades pueden visitarse diariamente de 10 a 12 y de 3 a 6. Pídanse las llaves en Recoleta 386.

LUIS COUSIÑO T.,
Actuario.

REMATE DEL MENAJE DE CASA

DEL SEÑOR EMILIO ORREGO PARDO

331 - Avenida República 331

HOY MARTES A LAS 2 P. M.

—: HAY :—

SALON.—Rico amoblado dorado estilo Luis XIV tapizado en brocato de seda roja, compuesto de: sofá y 4 sillones, 4 sillas doradas de centro, vitrina de marquetería con bronces, lámpara de pie, mesa ovalada y pedestales dorados, estatuas de mármol, jarrones chinos, cuadros al óleo, medallones al pastel, **linda lámpara de bronce cincelado y cristales estilo Luis XVI, rica alfombra de una pieza, negra**, etc.

SALON II.—Lindo amoblado de caoba estilo Imperio, compuesto de: sofá, 2 sillones y 4 sillas; **mesa de arrimo con espejo Imperio antiguo**, 2 mesas redondas de caoba, cofre tallado, Lit de Repos con rodones, piel grande de caracoul, cojines de seda, mesas ratonas, **brasero de bronce antiguo con tapa**, reloj y 2 lindos candelabros de bronce antiguo, **panoplia con armas**, platos de colgar Delft, cuadros antiguos, estufas eléctricas, 2 alfombras de una pieza, **gran lámpara holandesa con velas**, etc.

COMEDOR.—Rico amoblado francés de nogal tallado estilo Renacimiento, compuesto de: aparador, 2 trinches y mesa de correderas, **12 lindos sillones altos, tapizados en brocato de seda verde**, cortinaje y biombo verde, **ricos servicios de porcelana Limoges con guarda dorada cincelada y de cristal estilo antiguo, vajilla de plaqué Reed & Barton**, compuesta de servicio de té, 2 fuentes con tapa, 3 azafates y otras piezas; candelabros, licorera, budinera, heladera, tazas para té y café de plaqué y diversos útiles; mantel de hilo con encajes de filet, 6 platos grandes de porcelana china, cuadros al óleo originales de Valenzuela Llanos, Brancaccio, Orrego Luco, Ernesto Molina y otros; lámpara y 2 apliques de madera tallados, alfombra de una pieza verde, etc.

HALL.—Lindo amoblado tallado estilo Luis XIV tapizado en brocato de seda verde, otro amoblado tallado estilo Luis XIII, compuesto de: sofá, 2 sillones y 2 sillas; **gran sillón antiguo español que perteneció al Convento de San Francisco**, credence tallada, sillas góticas, Victrola de pie con discos, candelabro de fierro, jarrones chinos antiguos, capa de coro y casulla recamada, **gran variedad de tapices persas antiguos**, guarnición de chimenea de fierro, chal de terneaux de seda, **4 hojas de cortinas de brocato de seda granate antiguas**, lámpara y 2 apliques de fierro, alfombra de una pieza y de escalera, varillas de fierro.

DORMITORIO 1.o—Amoblado tallado estilo español antiguo, compuesto de: armario bajo, toilette, marquesa con columnas y 2 mesas de noche; **rico amoblado de asiento tallado tapizado en brocato de seda morada**, cortinaje grande de seda igual, cuadros religiosos antiguos, mesas de laca, lámpara de madera tallada, alfombra granate de tripe cortado, etc.

DORMITORIO 2.o—Lindo diván-cama con pabellón de brocato de seda antiguo, cortinaje de brocato igual, ropero y cómoda de caoba antiguos, mesas ratonas, banquetas, cuadros antiguos, lámpara y apliques de bronce con faroles alfombra granate, etc.

VARIOS. — Guardarropas de 3 cuerpos con espejo, 2 roperos grises bajos, amoblado de asiento americano, 2 estantes de jacarandá, **máquina de coser de pie Singer**, lavatorio de desagüe, estantería de despensa, jaba de botellas, 2 bancos de cemento para jardín, cocina económica, útiles de cocina, etc.

A LA VISTA HOY DE 2 A 7 P. M.

JORGE Y VICTOR EYZAGUIRRE H.,
MARTILLERO DE HACIENDA.

REMATE

De la Bodega de Vinos

SAN VICENTE 1602, ESQUINA SAN JOSE

(2 CUADRAS DE EXPOSICION, ENTRANDO POR ANTOFAGASTA

(Por conclusión de negocio)

Hoy Martes 16, a las 3 de la tarde

—HAY:—

Gran máquina trasvasijadora **Noel a París**, máquina para tapar, marca Gloria; máquina calculadora, filtros de mangas, fermentadoras, fudres, cuarterolas, damajuanas, chuicos, 300 botellas vineras negras, mangueras.

Romana de palanca de 500 kilos. Break de 7 asientos, en perfecto estado, casi nuevo. **Carretón vinero para reparto**, juegos de arneses, mampara, mostrador, armazón, mesas y otros a la venta desde hoy.

PAGO AL CONTADO

HUGO ANTOLINI
SAN ANTONIO 74

Remate de prendas de plazo vencido

Hoy Martes 16 de Diciembre, a las 9 A. M., el martillero señor Tagle V., rematará en la **Casa de Préstamos "EL UNIVERSAL", calle Garland N.o 4**, las prendas no rescatadas comprendidas entre los números 40,880 a 49,353.

HAY: Ponchos, vestidos, calzado, ternos, rebozo servicio laqué, máquinas de coser, relojes y cadenas, joyas con brillantes y piedras, muebles, maletas.

Hoy Martes 16 de Diciembre, a las 10 A. M., el martillero señor Casanova, rematará en la **Casa de Préstamos "LA FAVORITA", calle San Diego N.o 702**, las prendas no rescatadas y comprendidas entre los números 37,595 a 41,923.

HAY: Alhajas con brillantes, perlas y piedras, maletines de plata, ternos, vestidos, amoblados de dormitorio y comedor, sillas de montar de Viena, etc.

Hoy Martes 16 de Diciembre, a las 2 P. M., el martillero señor Balmaceda, rematará en la **Casa de Préstamos "EL TIGRE", calle San Diego N.o 1886**, las prendas no rescatadas y comprendidas entre los números 79,121 a 82,487.

HAY: catres, rebozo, tarros lecheros, maletines plata, relojes y cadenas de oro, muebles de comedor y dormitorio, cortes casimir, alhajas con brillantes.

Hoy Martes 16 de Diciembre, a las 4 P. M., el martillero señor Patiño, rematará en la **Casa de Préstamos "LA ESTRELLA NEGRA", calle San Pablo N.o 916**, las prendas no rescatadas y comprendidas entre los números 17,638 a 18,718.

HAY: Relojes y cadenas de oro, alhajas con brillantes, perlas, piedras color, plaquées, manteles, cortinas, violines, pañuelos seda bordado, otras especies.

El Miércoles 17 de Diciembre, a las 9 A. M., el martillero señor Tagle V., rematará en la **Casa de Préstamos EL GLOBITO, Av. Matta N.o -042**, las prendas no rescatadas y comprendidas entre los números 94,179 a 100,000.

Hay: joyas con brillantes, diamantes y piedras, ternos, vestidos, calzado, cortes casimir, géneros, pieles, máquinas coser, relojes y cadenas, cortinas.

El Miércoles 17 de Diciembre, a las 10 A. M., el martillero señor Patiño rematará en la **Casa de Préstamos LA AFRICANA, calle San Diego N.o 802**, las prendas no rescatadas y comprendidas entre los números 91,039 a 94,489.

Hay: ternos, vestidos, batas, calzado, rebozo, sillas montar y de junco, ropa interior y de cama, catres, colchones, sobretodos, ponchos, máquinas coser.

El Miércoles 17 de Diciembre, a las 2 P. M., el martillero señor Balmaceda rematará en la **Casa de Préstamos LA VALPARAISO, calle Maestranza N.o 392**, las prendas no rescatadas y comprendidas entre los números 15,269 a 16,150 y 90,442 a 91,274.

Hay: relojes y cadenas, ternos, vestidos, calzado, catres, ropa interior y de cama, servicio plaqué, mantos, cortinas, mantas, muebles, joyas con piedras, etc.

El Miércoles 17 de Diciembre, a las 4 P. M., el martillero señor Casanova, rematará en la **Casa de Préstamos LA SAN MARTIN, calle Maestranza N.o 701**, las prendas no rescatadas y comprendidas entre los números 13,677 a 16,068.

Hay: máquinas coser, pieles, maletas, sillas de montar y de junco, servicio plaqué, cortes casimir, géneros, relojes y cadenas, ternos, calzado, vestidos.

Las prendas estarán a la vista dede dos horas antes del remate. PAGO AL CONTADO.

EL INSPECTOR.

REMATE

DEL MENAJE DE CASA-PENSION PERTENECIENTE A

DON BASILIO CASANOVA

por ausentarse del país

El Miércoles 17 del Pte., a las 2 P. M.

— EN —

73 — SERRANO — 73

A LA VISTA HOY DE 2 A 6

Detalles mañana.

JORGE CUETO S. LUIS PORTE A.

49 — SAN ANTONIO — 49

REMATE

Por acuerdo de los herederos de don Alejandro Cañas Pinochet se rematarán el 29 de Diciembre próximo, a las 3 P. M., en el estudio del Juez Compromisario don Manuel Merino Esquivel, Bandera 166, las siguientes propiedades:

Una casa ubicada en esta ciudad, calle Vergara N.o 634-642, por el mínimo de $ 90,000. El precio se pagará reconociendo una deuda hipotecaria a la Caja primitiva de $ 25,000 por el valor comercial del saldo y el resto mitad al contado y mitad a seis meses con 8 o|o de interés.

Una propiedad en Temuco, llamada Población Cañas, por el mínimo de $ 100,000. El precio se pagará mitad al contado y mitad a seis meses con 8 o|o de interés.

Más datos y antecedentes en el estudio del árbitro.

GRAN REMATE

DE ACCESORIOS Y REPUESTOS PARA AU
FORD, POR CUENTA DE LAS DIFEREN
AGENCIAS DE LOS

Srs. GIBBS & Cia.

TRASLADADAS A

814-Agustinas-814

PROXIMO A SAN ANTONIO

EL MIERCOLES 17 del present

DE 10 A 12 Y DE 2 ADELANTE

—: HAY :—

EN LOTES PARA COMERCIANTES Y PARTICU

Porta forros laterales y traseros, parachoques cuadrados y acanalados. Porta bagaje traseros y para Un gran lote de ruedas de madera de 30 x 3 1|2 y 30 x 3 Un gran lote de arrancadores mecánicos de las marcas y BARRET. Bombas infladoras a motor, marca KELLOG ches interiores y exteriores de emergencia para neumát rabrisas TONNEAUX divisorios de 3 cuerpos. Ruedas bre. Mangueras para bombas. Partes para amortiguadores LER. Block para STUDEBAKER. Asientos plegadizos y gar. Cera JHONSON en cajas. Tapas para ruedas de HOUK. Un gran lote de solución FIRESTONE para Refuerzos para horquillas. Máquinas vulcanizadoras de tes modelos. Fundas para neumáticos. Fijadores de luz ches sin arranques eléctricos. Refrigeradores LUSITANIA todos autos. Cajas polvos IDEAL para platear, niquelar, etc. Direcciones sin fin para Ford. Escariadores para Bombas YANKE de pisaderas. Sacaruedas HOUK. Porta Aparatos especiales para transformar coche turismo Ford rros de carga. Aparatos especiales para transformar coches rismos en carros cerrados. Grandes rodamientos para Cinturas para neumáticos. Fundas especiales para resgu bobinas y radiadores. Mataruidos especiales para brazos rección y horquillas. Gran surtido de bujías para toda coches. Llantas sueltas para ruedas. Cuenta kilómetros, tos para idem. Barniz renovador para carrocería. Porcelanas ra bujías. Depósitos faroles parafina. Aceleradores JUM Cemento para vulcanizar. Niveles para bencina. Niveles aceite. Pesa ácidos, cubre - cámaras. Elmetaladores de Repuestos para baterías. Escapes libres.

Gran existencia en repuestos para Ford en Tapabarr saderas, Zócalos, Capots, máscaras para radiador. Volante dirección. Tapas de cilindro, Ventiladores. Silenciadores delanteras. Crucetas, Horquillas, Ejes delanteros, Soportes capotas, Radiadores, etc. etc.

Y DEMAS A LA VISTA EL MARTES DE 10 A 12 Y 2 A 6 P. M.

VICTOR ARAYA L.,
MARTILLERO DE HACIEND

FERIA EDUARDO RODRIGUEZ Y CI

CALLE EXPOSICION
ESQUINA DE ANTOFAGAST

GRAN FERIA

HOY MARTES 16
A LA 1 P. M. EN PUNTO
REMATAREMOS:

LLEGADOS DE LONGAVI Y RETIRO
38 VACAS GORDAS para Matadero.
46 NOVILLOS a media gordura.
18 BUEYES DE TRABAJO.
LLEGADOS DE MELIPILLA
36 VACAS GORDAS especiales de 500 kilos.
34 BUEYES GORDOS sobresalientes.
40 NOVILLOS GORDOS.
40 NOVILLOS para engorda.
LLEGADOS DE CASABLANCA, LAS CONDES, PUENTE ALT
63 NOVILLITOS delgados especiales para engorda.
44 VAQUILLAS a media gordura, mestizas.
37 VACAS delgadas para engorda.
24 BUEYES para engorda.
LLEGADOS DE OSORNO, PUA, COLLIPULLI, TRAIGU MULCHEN, ETC.
320 VACUNOS GORDOS ESPECIALES PARA MATADER VACAS, BUEYES Y NOVILLOS, llegados de los punto cados.
DE OTRAS PROCEDENCIAS
10 MULAS mansas de montura y carga.
6 POTRONES MESTIZOS DE PERCHERON, algunos de tir
VACAS PARIDAS DE TERNERO CHICO.
CHANCHOS GORDOS PARA MATADERO.
110 CABALLARES de silla, tiro y arado.
NOTA.— COMISION 1 o|o.

SOCIEDAD ANONIMA

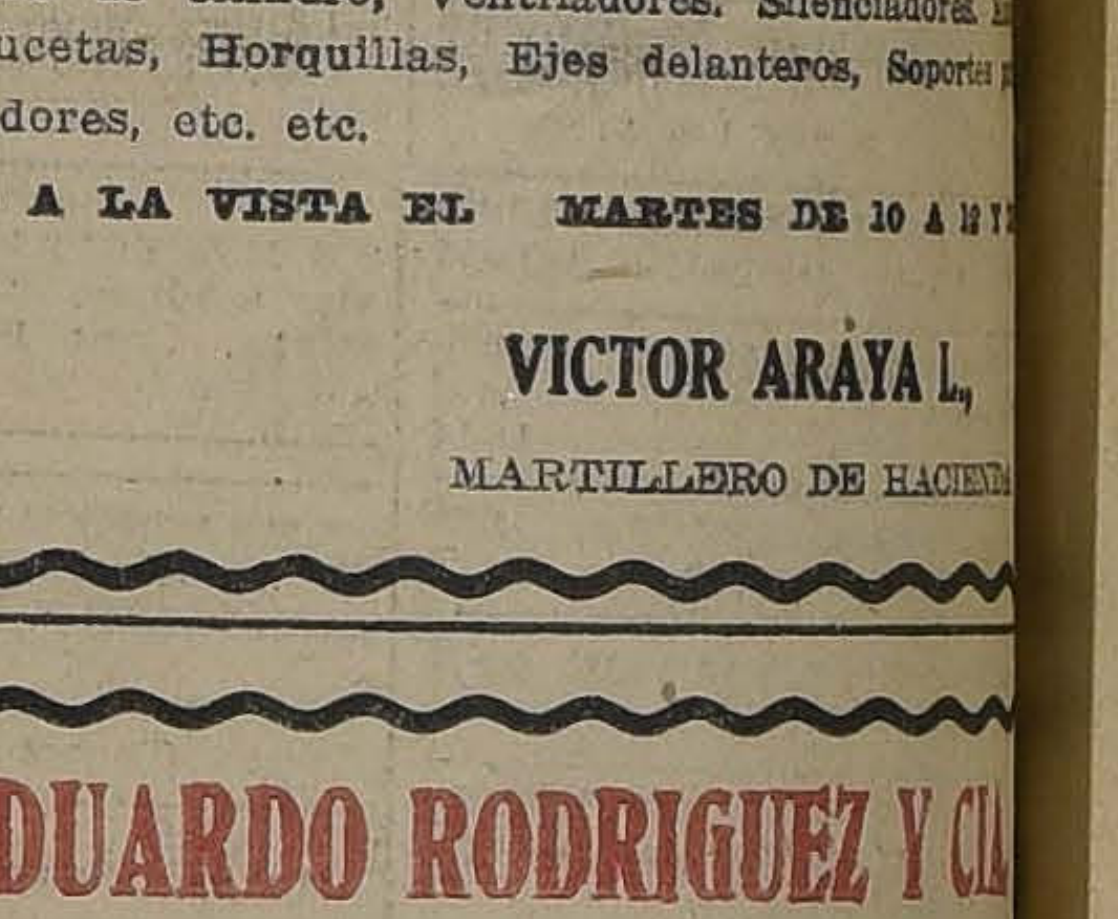

FERIA IZQUIERD

Hoy Martes 16

En la forma acostumbrada, nuestra FERIA se efectua buenos lotes de

vacunos gordos

de diversas procedencias.

También tenemos varias partidas de caballares, de tiro y servicio.

JUAN ANTONIO GONZALEZ EDWA
Gerente.

Nuestras oficinas funcionan en Huérfanos 1030 y de costumbre de 10 1|2 a 11 1|2 A. M. y de 2 a 4 P. M.